TIEMPO PARA SANTIAGO
Bueno, algo nuboso.
TEMPERATURA DE AYER
MAXIMA: 25,5 grados C. a las 14 horas y 40 minutos.
MINIMA: 8,3 grados C. a las 6 horas.
SOL: saldrá a las 5 horas y 28 minutos.—Se pondrá a las 19 horas y 30 minutos.—
LUNA: saldrá a las 3 horas y 26 minutos.—Se pondrá a las 17 horas y 13 minutos.—
FASE: Luna Nueva el día 25.

LA NACION

AÑO XXXVIII — LUNES 22 DE NOVIEMBRE DE 1954 — SANTIAGO DE CHILE — PRECIO $ 10.— N.o 13.501

EDICION DE 24 PAGINAS

SUPLEM. DEPORTIVO	Págs. 1, 2, 3, 4, 5, 6 y 10	REDACCION .	Pág. 16
TURF	7 y 8	SOCIAL-POLITICA	17
TEATROS	9 y11	CLASIFICADOS ...	18, 20 y 22
GENERALES	12	CABLES	19 y 21
CRONICA	13, 14 y 15	PROVINCIAS	23
		MAGAZINE	24

Wanderers se acerca a Colo Colo y U. Católica

Ganó 4-1 a Palestino, los albos 3-0 a Unión y U. C. 2-1 a Audax

La Nación

Editó ayer domingo

125.122

EJEMPLARES

En consecuencia, nuestro diario fue leído por un mínimo de

375.366

PERSONAS

Así se supera, día a día, el rotativo popular más informativo del país

La jornada de fútbol de ayer destacó el fácil triunfo de Wanderers sobre Palestino por 4-1. Los porteños, que vienen reaccionando muy fuerte, se acercan peligrosamente a los punteros Colo Colo y Universidad Católica, quienes vencieron en sus compromisos a Unión Española y Audax Italiano, respectivamente. Con su derrota ante los albos, los rojos de Santa Laura quedaron entre los 6 teams que lucharán por no descender. El gol average favoreció a Green Cross, cuyo empate a 1 con Magallanes, le permitió una escasa diferencia sobre Unión Española. Otro que viene pujando con empeños encomiables es Ferrobadminton, que ayer se dió el lujo de golear 6-1 a Santiago Morning. En la foto de la izquierda, Nitsche, meta de Unión, quita la pelota a Robledo evitando que remate de cabeza. Jorge sigue como score del torneo, con 19 goles. A la derecha, se ve a Torres, back-centro de Audax, cuando se lleva una pelota aventajando a Montuori, autor de los 2 tantos que dieron el triunfo a la UC. Abajo, a la derecha, Walter, interior de los rojos, hace un pase con una media "chilena", muy cerca de Verdugo, joven defensor de Unión Española. Finalmente, en el grabado de la izquierda, la veloz "Gamine", conducida por Pablo Alquinta, termina el recorrido de mil metros de la carrera especial "Luis Dávila Larraín", disputada ayer en el Club Hípico.

DISPUTARAN EL TITULO: COLO COLO, U. CATOLICA, WANDERERS, AUDAX, FERROBADMINTON, MAGALLANES, PALESTINO Y G. CROSS

COSAS BUENAS Y MALAS.— Hicieron Nitsche y Muñoz, a quienes vemos frente a frente, en la foto de arriba. El insider perdió un gol hecho en el primer tiempo. El meta de la Unión mostró, a veces, poca seguridad. En el grabado inferior, Nitsche mira angustiosamente la trayectoria del balón, que se incrustará en el fondo de su arco, violentamente impulsada desde lejos por Peña. Con esta victoria, Colo Colo se mantiene en el primer lugar.

TRIUNFO COMODO

El de los albos sobre Unión, por 3 a 0.— 24.355 personas presenciaron el partido jugado en el Estadio Nacional.— Gran actuación del delantero internacional Atilio Cremaschi

CANCHA: Estadio Nacional.
PUBLICO: 24.355 personas.
SOCIOS: Colo Colo, 5.189. Unión Española, 1 432.
RECAUDACION: $ 1.152.030.
RESERVAS: Colo Colo 2 - Unión Española 1.
COLO COLO: Escutti; Farías y Núñez; Peña, Carrasco y Eduardo Robledo; Ramírez, Cremaschi, Jorge Robledo, Muñoz y Bello. Goleadores: Peña y Robledo (2).
UNION ESPAÑOLA: Nitsche; Beltrán y Hernán Martínez; Cubillos, Sanes y Verdugo; Velásquez, Walter, Mur, Vásquez y Hugo López.
ARBITRO: Badilla.
PRIMER TIEMPO.— Ya a los 3 minutos se habían producido dos situaciones de peligro frente al arco de Nitsche, que fueron conjuradas a expensas de dos tiros de esquina concedidos por la defensa roja. A los 11', Velásquez, en jugada muy hábil, dejó en buena posición a Vásquez frente al arco, pero el entreala peruano remató alto. A los 30', Muñoz recibió un buen pase de Cremaschi, pero el tiro final resultó débil. A los 35', Robledo elevó un remate de corta distancia. Cero a cero terminó la primera fracción.
SEGUNDO TIEMPO.— A los 7', Ramírez cambió puesto con Bernardo Bello. A los 13' centró Ramírez y Bello falló una "palomita" encima de Nitsche. Un rechazo corto lo recogió PEÑA, que desde larga distancia sorprendió a Nitsche, abriendo la cuenta. A los 25' tiró con violencia Cremaschi y tapó Nitsche, sin atrapar. Casi en la línea, alejó Beltrán. A los 30', Cremaschi probó puntería y el balón dio en el horizontal, picando casi en la línea. Atropelló ROBLEDO, y de cabeza conquistó el segundo gol albo. A los 38', Ramírez habilitó a Muñoz, el que levantó por sobre Martínez. Tomó el pase ROBLEDO, y con toda comodidad batió al arquero rojo desde corta distancia. Finalizó el partido con el triunfo de Colo Colo por 3 tantos contra 0.

MERECIDAMENTE triunfó ayer Colo Colo sobre el team de Unión Española. Una victoria elaborada íntegramente en la segunda fracción del partido, ya que en el tiempo inicial no se abrió el score ni hubo superioridad de uno o de otro adversario. En realidad, el encuentro tuvo dos fases muy distintas. En la primera de ellas, aunque Colo Colo estuvo con frecuencia en la ofensiva, sus ágiles no supieron sacar provecho de su dominio de cancha, y al no poder armonizar su acción, facilitaron la faena de la defensa roja, que, por otra parte, se expidió con solvencia, y sólo mostró fallas en la persona del zaguero izquierdo Verdugo. El ataque santalaurino, en esta fracción, se expidió casi siempre con peligrosidad. Sus avances fueron menos frecuentes que los de sus rivales, pero eran punzantes y peligrosos. Alejandro Mur, en estos primeros 45 minutos, fue un piloto sabio y habilidoso, que dio profundidad al ataque y que contó con dos colaboradores eficientes en Vásquez y Velásquez, mientras que Walter resultaba —y así lo fue durante todo el match— un elemento totalmente negativo. Planteado así el pleito, la igualdad de este tiempo inicial se justifica plenamente. La defensa alba, cuando fue requerida, respondió con tranquilidad, y sucedió lo mismo con la retaguardia roja, en la que cumplieron con acierto y hasta con brillo, Hernán Martínez, Beltrán y Nitsche. Escutti, en el pórtico albo, se mostró atento y seguro en todas sus intervenciones.

Pero el segundo tiempo fue muy diferente y mostró a un Colo Colo magníficamente dispuesto, agresivo y seguidor, frente a un rival desarticulado, que mostraba más defectos que virtudes. Hacía agua por muchos costados la nave santalaurina. Verdugo era incapaz de controlar su zona, y esto obligaba a Martínez a salir de su reducto. Los medios de apoyo debieron retrasarse y la delantera quedó huérfana de alimentación. Mur comenzó a desaparecer, y ya lo habían hecho sus demás compañeros de ofensiva. Por su parte, Colo Colo supo aprovechar todas esas bajas. Jorge Robledo se adelantó, y en el área mostró su habitual peligrosidad. El eje del ataque albo, en el primer tiempo, había insistido en jugar excesivamente retrasado y su acción resultaba absolutamente inconsistente. Al cambiar su ubicación en la segunda parte del match, se advirtió en seguida su peligrosidad. El ataque albo contaba, por lo demás, con dos hombres que fueron prácticamente los que elaboraron el triunfo: Atilio Cremaschi, entreala que batalló con su tesón habitual y con mucho sentido del pase y de la jugada profunda, y Jaime Ramírez, muy hábil y oportuno en sus entradas y en sus centros.

En el segundo tiempo, queda dicho, el campo colocolino no corrió riesgo alguno. Desaparecida la delantera enemiga, sus medios volantes pudieron adelantarse sin peligro, y entonces la presión del elenco popular se hizo abrumadora. Colo Colo, ya antes de conseguir el primer gol —de Peña, a los 13'—, dominaba en el campo. Pero luego de ese primer tanto, la diferencia entre ambas escuadras se hizo ostensible. Ya nadie pudo dudar del triunfo del líder. Primero, porque era el amo de la cancha, y segundo, porque el ataque de la Unión era absolutamente inofensivo. Creemos que los directivos rojos cometieron errores fundamentales en la formación del cuadro. Verdugo se veía endeble ya en encuentros anteriores, y para un partido de la trascendencia del que se iba a jugar, tenían que rendir más hombres experimentados y serenos, como son Beperet e Isaac Fernández, y no los jóvenes a los que se echó mano. Por lo demás, si Juan Martínez no podía actuar por estar enfermo, era razonable pensar en Casales, más pujante y más entrador que Walter y que Vásquez.

De todos modos, el triunfo albo no puede discutirse. Ni tampoco ese tres a cero, que es el fiel reflejo de lo sucedido en la cancha.

EN EL 2.o TIEMPO LLEGO EL 3-0.— En el período inicial, las acciones estuvieron parejas. Colo Colo apuró en la fracción complementaria, obteniendo merecida ventaja de 3-0. La Unión guapeó al comienzo, pero al final cedió ante la guapeza y agresividad de los albos. En la foto superior, Nitsche pierde la pelota frente a un tirazo de Cremaschi. Beltrán llegará a tiempo para rechazar desde la raya de gol. Abajo, Ramírez supera a H. Martínez, y remata con golpe de cabeza.

SOLO ADELANTE.— Colo Colo sigue con un punto de ventaja sobre la UC, con su triunfo de ayer ante Unión Española por 3 goles contra 0. Los albos ganaron en el segundo tiempo, donde se mostraron más agresivos y efectivos. En la foto están, de izquierda a derecha: Peña, Carrasco, Farías, Escutti, Tel Robledo y Núñez. Agachados: Bello, Cremaschi, Robledo, Muñoz y Ramírez.

DIVISION DE ASCENSO

América, también de Rancagua, es vicecampeón

Venció ayer en Los Andes a Transandino por 3-1.— Terceros quedaron San Luis que empató a cero con La Calera, y "Thomas Bata" que ganó a Universidad Técnica.— O'Higgins Braden reafirmó su título de campeón invicto del torneo al superar en su cancha de Rancagua, al "La Cruz", de Valparaíso, por la abultada cuenta de siete goles por cero.

CON UN TRIUNFO categórico, demostrando su inmensa superioridad sobre La Cruz, el cuadro rancagüino de O'Higgins Braden, se tituló campeón invicto de la División de Ascenso rematando con 29 puntos en la tabla de posiciones, seguido de América que también ganó y San Luis de Quillota, que entró tercero en la competencia, conjuntamente con "Thomas Bata". Luego de finalizado el partido en el Estadio Braden de Rancagua, el público, estimado en casi tres mil personas, organizó un desfile, y en la propia cancha los dirigentes del O'Higgins Braden entregaron medallas recordatorias a todos los jugadores y reservas, obsequiándole una copa especial al scorer del torneo, Jorge Peñaloza. La recaudación fue de 138.460 pesos.

La cifra de 7 por 0 como terminó este encuentro de ayer, refleja exactamente que hubo gran diferencia de capacidad, y de paso el cuadro rancagüino demostró que fue el equipo más íntegro, como que finalizó invicto su campaña en esta división. En la primera etapa, O'Higgins Braden señaló dos goles, por intermedio de Juvenal Soto, a los 11 minutos y luego por Peñaloza a los 42. En la segunda fracción del encuentro, Fuenzalida marcó el tercero a los 6'; después, De Lucca, a los 12'; Juvenal Soto, a los 24'; el mismo jugador, a los 29', y por último, Peñaloza, a los 31 minutos. Dirigió la brega el árbitro señor Díaz, y los equipos formaron de la siguiente manera:

O'Higgins Braden: Valenzuela; Rostión y Salazar; J. Soto, Puga y González; De Lucca; Juvenal Soto, Fuenzalida, Peñaloza y Valdenegro.

La Cruz: Hernández; Jara y Erazo; Alvarado, Morales y Rodríguez; Guzmán, Aravena, Fernández, Muñoz y Calderón.

Estrecho resultó el triunfo que consiguió el cuadro representativo del "Thomas Bata" de Peñaflor, al superar por 1 gol a 0 al elenco de Universidad Técnica en el partido jugado ayer en la cancha de la Escuela de Artes y Oficios ante una reducida concurrencia de doscientas personas que pagaron en boleterías la suma de 4.100 pesos. Puede decirse que hubo cierta equiparidad de fuerzas, porque Bata dominó en la primera fracción y Universidad Técnica en la segunda, viéndose ambos favorecidos por el fuerte viento en cada etapa. Sin embargo, los delanteros del Bata perdieron varias oportunidades frente al arco estudiantil, y a no mediar estas circunstancias, seguramente que el scorer habría sido otro. No obstante y como atenuante para la Técnica, diremos que su arquero tuvo un desempeño notable en la primera etapa, de ahí entonces que su actuación también influyó bastante para que el joven equipo dueño de casa perdiera en forma tan ajustada, cuyo gol lo señaló el centro delantero Tabilo cuando iban corrido 7 minutos del primer tiempo. Fue el único tanto de este encuentro, el mismo que necesitaba el cuadro de Peñaflor para situarse entre los primeros lugares después del campeón O'Higgins Braden, que remató invicto en la competencia de la División de Ascenso.

Arbitró el match don Joaquín Espinoza y los equipos alinearon de la siguiente manera:

Thomas Bata: Acevedo; Cornejo y Araya; Ramírez, Maulén y Cáceres; S. Acevedo, Rojas, Tabilo, Vilches y Rodríguez.

Universidad Técnica: Remenick; Tapia y Silva; Delorme, Pérez y Violi; Galaz, Mardones, Orellana, Palacios y Plaza.

En el match jugado en Los Andes, América de Rancagua ganó por 3-1 a Transandino, clasificándose subcampeón del torneo. En el otro encuentro por la misma competencia, San Luis de Quillota empató a 0 con Calera en esta última localidad, clasificándose aquél tercero.

HECHURAS
$ 2.500
con forros de seda
Sastrería "Louis"
SAN DIEGO N.o 163
FONO 8[illegible]955

1954 Concurso Reina DEL DEPORTE
LA NACION • LOS TIEMPOS
DIEZ VOTOS
Para ... ...
Nombre ... ...
Dirección ....

Dueños de Sitios Propietarios
Construcciones, Reparaciones sin intermediarios. Trabajo intermedio Cajas.
Of. Técnica de Arquitectura y Construcción
FONO 47[illegible]

COMPUTOS

SERIE "A"

Lugar	EQUIPOS	PARTIDOS J.	G.	E.	P.	Goles F.	C.	Pts.
1.o	Colo Colo	26	16	2	8	58	27	34
2.o	U. Católica	25	15	3	7	49	42	33
3.o	Wanderers	26	12	6	8	57	42	30
4.o	Ferro	26	11	7	8	64	47	29
4.o	Audax	26	9	11	6	51	45	29
6.o	Magallanes	26	10	8	8	41	40	27
6.o	Palestino	26	9	9	8	55	52	27
8.o	Green Cross	26	9	7	10	42	47	25

SERIE "B"

9.o	U. Española	26	9	7	10	41	51	25
10.o	Rangers	26	7	9	10	42	48	23
11.o	Everton	26	8	5	13	36	46	21
11.o	U. de Chile	25	7	7	11	36	51	21
11.o	S. Morning	26	7	7	12	50	59	21
14.o	Iberia	26	6	5	15	48	65	17

EN ESPAÑA

Lugar	EQUIPOS	PARTIDOS J.	G.	E.	P.	Goles F.	C.	Pts.
1.o	Real Madrid	11	8	1	2	32	10	17
2.o	Atlético Bilbao	11	6	4	1	34	14	16
3.o	Sevilla	11	7	1	3	28	19	15
3.o	Barcelona	11	6	3	2	24	14	15
5.o	Valladolid	11	6	2	3	24	19	14
6.o	Valencia	11	6	1	4	27	19	13
7.o	La Coruña	11	5	2	4	22	18	12
8.o	Real Sociedad	11	4	2	5	17	16	10
8.o	Hércules	11	3	4	4	16	20	10
10.o	Español	11	3	3	5	15	18	9
10.o	Celta de Vigo	11	2	5	4	14	23	9
12.o	Atlético Madrid	11	3	2	6	16	26	8
12.o	Alavés	11	3	2	6	14	24	8
12.o	Las Palmas	11	3	2	6	14	27	8
15.o	Real Santander	11	3	0	8	14	33	6
15.o	Málaga	11	1	4	6	14	24	6

eligieron: NUEVA DIRECTIVA

DEPORTIVO FRANCO SAYAS.— Presidente señor José Guerra, vicepresidente, señor José Galliani; secretario, señor Juan Salinas; prosecretario, señor Jorge Zúñiga; tesorero, señor José Mondaca; protesorero, señor Juan Torres; directores, señores Luis Carrasco, Hernán Riquelme y Héctor Contreras, directores de pimpón, señores Luis Torres y Sergio Alarcón; directores de fútbol, señores Héctor Contreras y Orlando Vergara. Se nombró diario oficial a "LA NACION".

OLIMPICO MAPOCHO.— Presidente, señor Humberto Riquelme; vicepresidente, señor Humberto Cerda; secretario, señor Sergio Guerrero; tesorero, señor Jorge Yaros; protesorero, señor Humberto Guzmán, y concertador, señor Juan Hormázabal.

MUNICIPALIDAD SAN MIGUEL.— Presidente, señor René Flores; vicepresidente, señor Gilberto Cortéz; secretario, señor Gilberto Yáñez; prosecretario, señor Luis Quezada; tesorero, señor Juan Muñoz, protesorero, señor Luis Cabezas; directores, señores Roberto Lepé, David Labbé, Abraham Lizama; utilero, señor Javier Valenzuela; concertador de partidos, señor José Chamorro; directores de rama juvenil, señores Jorge Cortéz y señorita Julieta Muñoz.

DEPORTIVO "EDUARDO HAMEAU".— Presidente, señor Humberto Rivas; vicepresidente, señor Rubén Velastín; secretario, señor Rolando Castillo; prosecretario, señor Gustavo Riffo, tesorero, señor Raúl Burgos; protesorero, señora Emilia Paulas, y directores, señora María Rivas, señorita Elba Velastín y señores Héctor Gainza y Bedel Valdebenito. Hubo acuerdo para nombrar diario oficial a "LA NACION".

¡JUSTO para su GUSTO!
Con solo $ 1.000- Ud. nos ordena
—PALM BEACH
—AMBOS SPORT
—Trajes listos para VESTIR y de MEDIDA.
—Trajecitos 1.a COMUNION.
SABADOS, ABIERTO TODO EL DIA
¡CREDITOS!
SASTRERIA REX
663-BANDERA-663

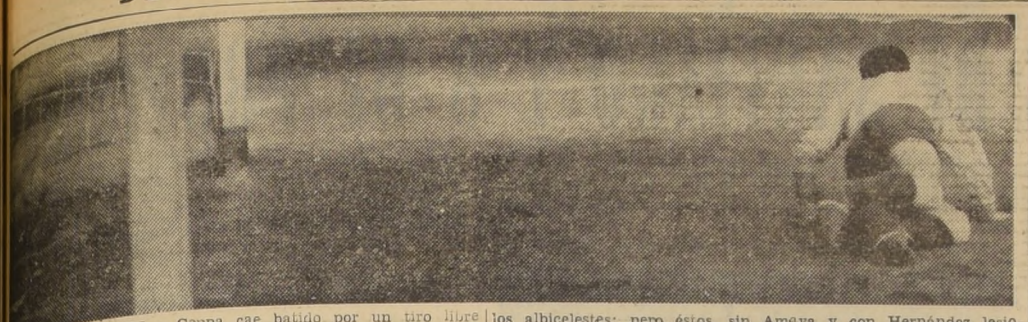

EL ANSIADO EMPATE.— Coppa cae batido por un tiro libre de Scliar, a los 37 minutos del segundo tiempo. El público que concurrió a Santa Laura, en su mayoría, anhelaba la victoria de los albicelestes; pero éstos, sin Amaya y con Hernández lesionado, no podían aspirar a nada mejor que a un empate.

MAGALLANES sigue sin ser derrotado; pero ayer empató apenas con Green

1 a 1 fue el resultado del encuentro disputado en el Estadio Santa Laura, ante 3.883 personas que pagaron en boletería la suma de $ 164.585.— Ferrari, en el período inicial, hizo el tanto de la "cruz verde" y Scliar, en la etapa final, el de los albicelestes.— Deficiente el arbitraje de José Luis Silva.

CANCHA: Estadio Santa Laura.
PUBLICO: 3.883 personas. Socios: Magallanes, 831; Green Cross, 423.
RECAUDACION: $ 164.585.
MATCH PRINCIPAL: Magallanes (1)-Green Cross (1).
ARBITRO: José Luis Silva.
MAGALLANES (albicelestes): Pellegrino; Morales (capitán) y Cuevas; Hernández, Godoy y Contreras; Soto, Valdés Scliar, Barrionuevo y Arroqui. Goleador: Scliar.
GREEN CROSS (verdes): Coppa; Gobbo y Armijo; Salinas (capitán), Carrasco y Ríos; Vial, Acuña, Ferrari, Moreno y Contreras. Goleador: Ferrari.

PRIMER TIEMPO.— Partió Scliar, a las 17 horas. El único gol de este período se produjo, a los 28 minutos, en favor de Green Cross. Hubo un hand de Godoy, cerca del área. Lo sirvió Salinas, cuando los jugadores todavía no empezaban a ubicarse. La pelota llegó donde **FERRARI** quien, totalmente descuidado, no tuvo dificultades en derrotar a Pellegrino desde cerca.

SEGUNDO TIEMPO.— Las acciones se reiniciaron a las 18.10 horas. Partió Ferrari. El otro gol del match se produjo a los 37 minutos de esta etapa y lo consiguió **SCLIAR**, para Magallanes, en un tiro libre. El chute de Scliar traspasó la barrera, pero pegó en las piernas de un defensor greengrosino, y el balón se fue a las redes. El encuentro finalizó, en consecuencia, en empate a 1 tanto.

Aunque Magallanes acaba de completar diez fechas en que no conoce la derrota —performance muy digna de destacar—, es el hecho de que ayer en Santa Laura, en su peligroso empate a un gol con Green Cross, bajó bastante con respecto al rendimiento observado en sus presentaciones más recientes. Gran participación ha debido tener en este descenso, indudablemente, la ausencia obligada de Antonio Amaya, un jugador que no hace ni impide goles, pero que posee la particularidad tan suya de saber armar un cuadro y guiarlo por el buen camino. Ayer nadie hubo capaz de cubrir la zona ni el papel que correspondían al diestro player argentino, ni siquiera el novel Contreras, que usó su número, y enfrentó el adversario, eficiente y astuto, explotó el pasadizo y dominó claramente la mayor parte del tiempo. Se explican entonces las mejores posibilidades de triunfo que exhibió Green Cross, como panorama general del match y, en prueba de ello, ahí está el empate albiceleste conseguido cuando apenas faltaban 8 minutos para que el match expirara.

Green Cross es un equipo que merece quedar entre los ocho que disputarán el codiciado título y los puestos siguientes. Lo merece, en primer lugar, por su peligrosidad comprobada y que la hace en una notable regularidad. Es difícil golear al team de la "cruz verde", y, en cambio, es fácil anticipar un triunfo suyo, sea con quien sea, el puntero o el campeón.

En su empate de ayer, Green exhibió una defensa buena a las derechas, porfiada y rendidora, aunque dentro de sus recursos habituales, bastantes y convincentes, haya incluído algunos procedimientos desusados por lo ilícitos, como los fouls de Salinas, capitán del cuadro, y Armijo. Pero quizá si la culpa no fue tanto de estos hombres, como de las deficiencias reiteradas del árbitro Silva y de su "dejar hacer" frente a intenciones que, por suerte, no llegaron a ser realidades. Una vez —por citar el error de mayor importancia— no hizo caso a uno de los guardalíneas, y dejó que Ferrari se aproximara al gol, totalmente off-side, y viendo todavía que los defensas de Magallanes quedaban inmóviles. Por suerte para los albicelestes, a Ferrari se le arrancó la pelota y llegó a poder de Pellegrino, en un gol prácticamente inevitable. ¿Y si el balón entra? ¿Y si por su disparate se pierde un partido?

Magallanes, para merecer el empate, digamos que tuvo chispazos buenos, de esos que entusiasmaron tanto, cuando goleó al Santiago Morning, quizá si en su mejor presentación del año. La mayor parte del público estaba con la "Academia", especialmente sus adeptos y sus bullangueras cornetas, de tal suerte que cuando los albicelestes reaccionaban y el equipo se iba adelante, parecía que todo el Estadio lo ayudaba. Querían que ganara otro vez el viejo Magallanes; pero no se pudo y, a nuestro juicio, es bien discutible decir si se hizo acreedor al empate o no. Es que la ausencia del cordobés Antonio Amaya y el desgarro muscular del half Hernández —que puede decirse tuvo al team con diez hombres— ya es demasiada ventaja para un rival del poderío de Green Cross. En circunstancias normales y con un árbitro enérgico y eficiente, quizá quién es mejor que quién.

Con todo, el partido entretuvo. Empezó con augurios excelentes, de emotividad y de buen fútbol, de lucha recia y emocionante. Pero esto no pasó más allá de 15 minutos. Luego dieron paso a los fouls y se acentuaron las deficiencias del referee. El match, en general, presentó a un equipo que actuaba con especial insistencia en el campo antagónico, el de Green Cross, y a otro que cuando atacaba lo hacía con mucha peligrosidad y con el apoyo incondicional de la concurrencia, pues, en verdad, Magallanes era el favorito.

El conjunto albiceleste cumplió mejor su labor defensiva que en la de ataque. Pellegrino, eficiente y con esa tranquilidad contagiosa. Morales, Godoy y Cuevas, empeñosos y rendidores, en un mismo plano. Hernández empezó bien, pero se desgarró y ya fue poco lo que pudo hacer. Contreras, mucho entusiasmo, pero la diferencia entre este muchacho y Amaya es apreciable. Adelante sobresalió Scliar, por la potencia y dirección de sus disparos, así como Arroqui, por su empeño inagotable y valiente. Soto, mal y porfiado, pues no se desprendía nunca de la pelota. Barrionuevo, con muchos deseos de golear.

En Green Cross, y como siempre, Ferrari, una figura de importancia. Lo dejaron solo una sola vez, y ese fue el gol de su equipo. Moreno lo secundó con buen éxito. Contreras, un puntero que cree que la eficiencia radica en hacer fouls. Vial actuó con entusiasmo, lo mismo que Acuña. En la defensa, Gobbo, bastante superior a sus compañeros. Salinas, brusco, lo que no está bien en un capitán del cuadro. Carrasco y Ríos empujaron bien el ataque. Armijo despeja bastante, pero busca el foul. Coppa estuvo con suerte.

NAVAL, NUEVAMENTE CAMPEON

CONCEPCION, 21 (Especial).— El cuadro del Naval, al empatar esta tarde a un gol con Fernández Vial, en la cancha de El Morro, de Talcahuano, y al perder Fiap con Huachipato, se clasificó nuevamente campeón absoluto del Torneo Regional de Fútbol, que finalizó hoy con tres partidos. En segundo término remató Fiap, y tercero Fernández Vial, de esta ciudad. Naval y Fiap llegaron a disputar la última fecha del campeonato en igualdad de condiciones, y el título de campeón dependía de su triunfo y de la derrota de Fiap. Como puede apreciarse, los cálculos resultaron matemáticos para que los marinos nuevamente se ciñeran el título. En el tercer match, Lord Cochrane ganó 2-1 a Fanaloza.

En los otros encuentros, que se jugaron el sábado, Minerales venció 2-0 a San Vicente, en Penco, y Marcos Serrano por 1-0 a Caupolicán, en el partido jugado en Tomé.

LE COSTO CARO LA EXPERIENCIA.— Santiago lució una nueva modalidad: no tuvo back-centro. Como experiencia, resultó desastrosa para los bohemios y les costó nada menos que una goleada por 6-1 ante Ferro. En la escena de la izquierda, vemos a Lamas, scorer del partido, en el instante en que supera a Argel, el más empeñoso de los defensores del perdedor. Más atrás se ve en un solo bloque a Farías, Soto y Meneses, quienes rivalizaron en las torpezas. En la foto de la derecha, Jofré salta ante Olmos, centro forward de Ferro, que dio un trabajo grande a los rivales.

Desorden EN LA DEFENSA DEL SANTIAGO PROVOCO SU CAIDA ANTE FERRO

6 POR 1

CANCHA: Estadio de Ferro.
PUBLICO: 1.713 personas; 926 socios de Ferro y 109 de Santiago.
RECAUDACION: $ 55.260.
RESERVAS: Ferro (3), Santiago (2).
ARBITRO: Raúl Iglesias.
FERROBADMINTON (6 goles): Coloma; Carmona y Huerta; Díaz, Ledesma y Ramos; Valenzuela, Lamas, Olmos, Fochi y Rodríguez. Goleadores: Lamas (3), Olmos (2) y Fochi.
SANTIAGO MORNING (1) gol(: Zacarías; Soto y Argel; Jofré, Meneses y Farías; Díaz, Hormazábal, Pedacci, García y Suazo. Gol: Suazo.

PRIMER TIEMPO. — FOCHI abrió el score a los 11', luego que hubo fallado Zacarías, en un tiro de Lamas. El 1-1 se produjo a los 38', Hormazábal hizo un centro con chut violento y por bajo. Coloma no tomó, cayendo la pelota en poder de SUAZO, quien venció a Coloma con tiro alto. Sobre la hora, Fochi remató con fuerza, haciendo rebotar el balón en el travesaño. OLMOS entró a la carrera y con golpe de cabeza puso la cuenta en 2-1.

SEGUNDO TIEMPO.—Junto con reanudarse el encuentro, empezó la serie. LAMAS obtuvo tres goles seguidos, al minuto, a los 32' y 38'. En dos de ellos, fue dudosa su posición. OLMOS cerró el marcador a los 41', venciendo a Zacarías con shut ejecutado desde muy cerca.

EN UN PARTIDO donde todo el gasto lo hizo el ganador, Ferro se impuso a Santiago Morning por el abultado score de 6 goles contra 1. El marcador refleja fehacientemente la superioridad que estableció el cuadro aurinegro, que tuvo esta vez a un rival completamente apocado, empequeñecido. En tal circunstancia, la vistosidad y atracción del match, quedó a merced de la faena del vencedor, quien lució más homogeneidad y una efectividad sencillamente encomiable.

○ ● ○

DESDE EL comienzo se vislumbró el desastre para Santiago. La formación de su defensa, no señalaba ninguna solvencia, pues carecía de back centro. El claro era enorme en la cercanía del sector de las tizas, donde Meneses y Soto se dividían las torpezas. Otro tanto ocurría con Farías, que accionaba fuera de puesto, ahondando la desorganización y el desorden. En verdad, que nadie entendió la fórmula que aplicó Luis Tirado en esta ocasión. Debilitó la retaguardia y ello trajo la baja de la ofensiva, que se encontró sin respaldo.

○ ● ○

EN EL SEGUNDO tiempo, Ferro apuró la sacciones, y luego de atacar por los flancos, se encontró con vacíos grandes en la defensa contraria, que le facilitaron el camino del gol. Meneses y Soto no se afirmaron nunca, permitiendo el paso de Lamas y "Pastelito" Olmos, quien creó problemas profundos con la agilidad y mejor desmarcación de que hizo gala. Apoyados en Ledesma, los forwards aurinegros avanzaron sin hallar muchas dificultades frente a los errores del adversario. A medida que aumentaba la cuenta a favor de Ferro, cundían las complicaciones para los "bohemios", quienes no pudieron rebasar la defensa contraria, frente a la firmeza de Carmona y Díaz, ambos que se distinguieron en la retaguardia del ganador.

○ ● ○

FERRO ENTRA a la disputa del título de campeón, con 29 puntos, o sea, a 5 del líder. No habrá que descuidarse con el team aurinegro. De repetir su performance de ayer, obtendrá varios triunfos que pueden ubicarlo muy cerca del tope del torneo, comprometiendo la chance que se asignan los punteros. Santiago seguirá actuando con los "chicos". Si no reacciona a tiempo, nadie lo librará de caer en el pozo del descenso.

FUTBOL INGLES

LONDRES.— (UP). — Wolverhampton, jugando en su propio terreno, derrotó por 4 a 1 a Sheffield United, para mantenerse como puntero de la primera división de la Liga de Fútbol.

En cambio, Portsmouth, que se encontraba en el segundo lugar, fué vencido en su cancha por Cardiff, por 3 a 1, lo que permitió al Sunderland pasar al segundo lugar, por su empate a dos con el visitante Burnley.

Huddersfield, que ha ganado seis de sus últimos ocho partidos en su propio terreno, empató a tres con West Bromwich. Arsenal, casi a la cola de la división, estuvo a punto de causar una sorpresa como visitante de Manchester United al terminar el primer tiempo con empate a uno, pero los locales lograron en el segundo tiempo el tanto que les dió la victoria por 2 a 1.

Blackpool no pudo vencer en su cancha a Manchester City, que triunfó por 3 a 1. Dos de los equipos londinense lograron las mejores anotaciones del día, ambos en sus propios terrenos. Charlton derrota por 5 a 0 a Everton, mientras Tottenham triunfaba por 5 a 1 sobre Leicester.

El Chelsea de Londres empató con Sheffield Wednesday a uno en los terrenos de éste, que aún cuando ganó un punto con el empate continúa a la cola de la división.

Astron Villa perdió en sus terrenos por 1 a 3 contra Preston y Bolton derrotó al visitante Newcastle por 2 a 1.

CHARLAS EN OFF-SIDE por Mr. HUIFA

FUERON PASANDO los años y los aficionados al boxeo comenzaron a olvidar las hazañas de los pugilistas iquiqueños. Hubo un tiempo en que bastaba con que se anunciara que peleaban los conterráneos del Tani en alguna rueda del Campeonato Nacional, para que todo el mundo fuera a verlos. Se sabía que darían espectáculo, que brindarían emoción y calidad. Pancho Bahamondes, Guillermo Cisternas, el Chueco Olivencia, Arturo Godoy y muchísimos otros dieron fama a los aficionados de Iquique y ellos eran la salsa de todo campeonato.

Pero, ya lo digo, fueron pasando los años y esa fama se desvaneció. Los contingentes de Iquique fueron perdiendo año a año calidad y al final existía la seguridad de que, si venían de allá, serían eliminados al primer combate.

Los directivos del pugilismo iquiqueño se durmieron o, simplemente, orientaron mal el deporte. Se fué perdiendo la disciplina, el sentido amateur y todo lo demás. Esos directivos no supieron defender la herencia caída en sus manos.

——:O:——

PERO PARECE que ahora soplan vientos nuevos. Todavía Iquique no recupera lo que tuvo, pero va en camino. La representación que envió este año es muy diferente a las anteriores. Hay en ella chicos promisorios, jovencitos, pero ya con otra manera de actuar. Ha mejorado la calidad humana y la técnica. Este año he visto en el ring del Caupolicán, a varios iquiqueños que parecen estar señalando el nuevo camino. Una noche peleó, por ejemplo, el hermanito de Humberto Loayza —Mario— que solo tiene 15 años. Sabe muy poquito, no tiene experiencia alguna, pero hay en él mucha chispa. Hay furor iquiqueño, pasión en su accionar. También el gallito Santelices, otro niño, se hizo aplaudir y hasta le dieron un premio de estímulo especial por su valiente pelea con Peloduro.

——:O:——

EL PLUMA JUAN Díaz, que le ganó de entrada a Alfredo Ortúzar, quizá si fué el que mejor impresionó. Porque tiene ribetes técnicos, porque está bien orientado y hay en él viveza y un innato sentido de buen boxeo. También llegó a las semifinales el mediomediano Angel González que, sin ser nada del otro mundo ya es algo.

——:O:——

TODAS LAS asociaciones nortinas han levantado su nivel pugilístico y, en este campeonato, han demostrado que aprendieron la lección: están trabajando con seriedad y parecen dispuestas a ser de nuevo las atracciones que fueron en otra época mejor. Pero no hay duda que la levantada del boxeo iquiqueño, que comienza a mostrar sus posibilidades futuras, es la que más alegra. Porque Iquique fué siempre tierra de campeones.

Famae venció en la posta "S. Turteltaub"

Con la participación de 14 equipos, de los diferentes clubes locales, se realizó ayer la posta atlética de 6 por 7.000 metros que organizó el Club de Deportes Green Cross, y que se denominó Posta "Samuel Turteltaub". El triunfo perteneció al equipo "A" de Famae", que cubrió la distancia en 2 horas, 15 minutos, 6 segundos y ocho décimos.

SITIOS SELECTOS
SECTOR RESIDENCIAL
Estadio ITALIANO
DE LA COMUNA DE
LAS CONDES

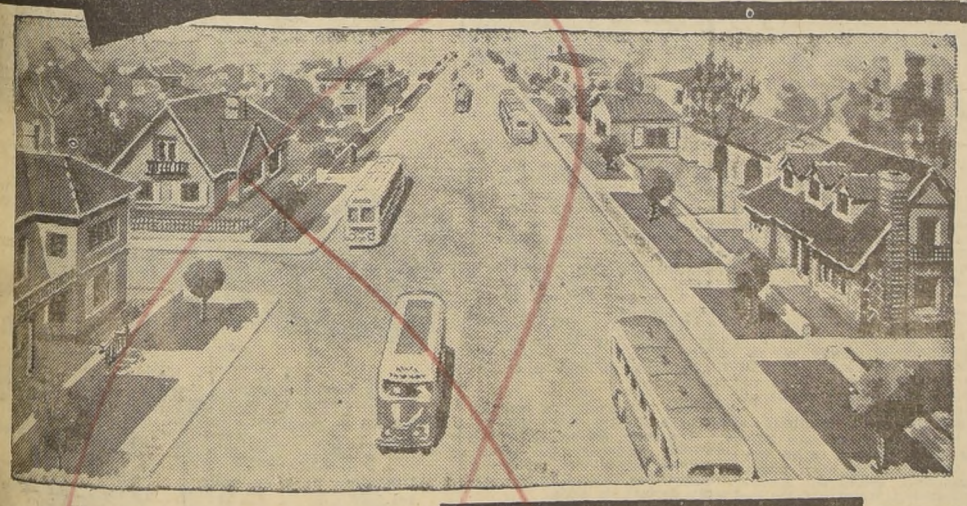

Especialmente diseñados para construcción aislada y en el mismo sector donde ya hay más de quinientas residencias totalmente terminadas.
Centro comercial próximo.

Compre su SITIO con 42 cuotas mensuales desde $ 8.200

Rápida y segura valorización. Movilización de Buses, Liebres y Expresos.
Oficina de Informaciones y Venta en la Avenida Las Condes a una cuadra del terminal del Expreso "El Golf", frente al Sector Residencial Estadio Italiano... y diariamente en
Venta directa de sus Propietarios
EMPRESA CONSTRUCTORA LAS CONDES
MAC IVER 142 - Entrepiso - Of. 105

BALDOSAS-TEJAS
6 colores de fantasía. Inalterables
MÁS GRANDES
MÁS LIVIANAS
MÁS RESISTENTES
TEJAS Tebal BALDOSAS
Ventas: ESTADO 152, Of. 627 TELEFONO 65126.
Fca.: Rodrigo de Araya 85. Fono 51888, por Vicuña Mackenna.

HUELLAS IMBORRABLES a través de 65 años
MODAS
AHUMADA 315

PANTALON pescalor en gabardina de algodón
$ 595.—
BLUSAS tipo sport, modelos muy prácticos
$ 455.-
FALDAS de algodón americano, gran variedad
$ 990.—
CENIT

gran Venta CELEBRACION falabella
siga las huellas de la economia...

CONCURSO NACIONAL "REINA DEL DEPORTE"

DESDE HOY QUEDARAN 8 CANDIDATAS DE SANTIAGO Y 8 DE PROVINCIAS

Uno de los escrutinios más importantes del Concurso Nacional "Reina del Deporte", se llevará a efecto hoy, ocasión en que quedarán clasificadas las ocho más altas mayorías de cada zona, para después esperar el 6 de diciembre, fecha en que se determinará a las doce finalistas que serán las triunfadoras con sus respectivos títulos.

Lo interesante es que ninguna candidata puede considerarse segura del triunfo, ya que si bien el último recuento registró una cantidad de votos que superó los cálculos, muchas candidatas esperan dar la sorpresa, depositando de golpe el total de lo que han logrado reunir en sus bancos de votos, como suele ocurrir con frecuencia en esta clase de concursos. Por ejemplo, Colo Colo tiene gran cantidad de votos para Yolanda Valenzuela, los que probablemente, serán entregados hoy, para los cómputos correspondientes.

La Comisión Organizadora nos encarga comunicar a las industrias y fábricas que proyectan programas y otros festejos a base de visitas de candidatas, que, previamente, deberán ponerse de acuerdo con la Dirección del Concurso, a fin de estructurar el correspondiente programa.

Confirmando nuestras informaciones, respecto a los estímulos que tendrán las candidatas mejor colocadas al final del Concurso, podemos decir que la Reina del Deporte viajará hasta Río de Janeiro, Copacabana, vía Panair Do Brasil. Las cinco restantes serán premiadas con un viaje a Mendoza, ofrecido por la Empresa de Transporte Cordilleranos O'Higgins-San Martín, donde pasarán una semana recorriendo los mejores lugares de la capital cuyana.

ARMONIOSA MORENA.— Eliana Olivares, la simpática y armoniosa morena que representa a la rama automovilística del Club Universidad de Chile, cuenta con miles de partidarios, los que enviarán todos sus votos para el escrutinio de hoy, que resultará casi decisivo para quedar incluida entre las candidatas del grupo privilegiado. Eliana, como puede apreciarse en la fotografía, cuenta con virtudes suficientes para disputar la corona de Reina del Deporte.

Temas de FUTBOL

Por Bye

HAY ALGUNOS síntomas que indican un camino bueno y derecho para el fútbol. Desde luego, el hecho de haberse sancionado, por ahora y ojalá que para siempre, el sistema del ascenso y descenso. Son acontecimientos que prestigian a cualquiera organización y, sobre todo, que era algo que hacía mucha falta. Si en los demás países el procedimiento se había implantado hace años, era hasta cierto punto sospechoso y extraño el que nosotros quisiéramos ignorarlo. ¿Por qué? Las razones de orden sentimental, la verdad es que ya no son de nuestros tiempos, ahora en que lo importante es lo práctico, lo inmediato, lo productivo.

Y una cosa que está mal interpretada: el club que desciende, no va al patíbulo, a la miseria, ni hay que ponerle cruz ni lápida. Sencillamente, va a una nueva lucha por volver —si es capaz y si puede— al mismo círculo de donde salió. Esto es bonito, porque entonces existe de por medio un espíritu de superación, un afán por defenderse. Y de todo ello, evidentemente que sale ganancioso el público, pues verá espectáculos más emotivos que antes y de más calidad, indudablemente. Se luchará por ser campeón y también por no ser el último. Casi serán dos campeonatos en uno solo. Todo esto que para nosotros es nuevo, en otros países, en casi todos, ya es cuento viejo. Como en Argentina, cuando baja Gimnasia y Esgrima, Banfield, Tigre, Platense o cualquiera, y nada de lágrimas ni de argumentos tinterillescos. Al que le tocó le tosó y a subir de nuevo, si puede. Eso es serio. A lo mismo queremos llegar nosotros y llegaremos.

—oOo—

SIEMPRE hubo correspondencia recíproca en competencias futbolísticas de orden internacional. Es como tiene que ser para que existan campeonatos sudamericanos y también para que nuestro continente se prestigie ante el mundo entero. Cualquiera inasistencia pesa en este prestigio que todos queremos mantener.

En marzo hay un Campeonato Sudamericano en Santiago. Nuestra capital es buena plaza, responde en todo sentido, no hay zozobras de carácter económico. Pueden estar tranquilos nuestros futuros huéspedes. Además, aquí no lo pasan del todo mal que digamos, y tenemos capacidad y antecedentes como para garantizar la seriedad y corrección de cualquier campeonato.

Entonces, para que se cumpla este ideal del fútbol nacional, sus invitados deben venir sin excepciones de ninguna especie. Campeones y no campeones, sin excepción, lo repetimos. Lo de Suiza ya pasó. Se trata de rehacer un cartel, para unos, y, para otros de demostrar su exacta capacidad en un torneo oficial y con la participación de quienes también desean demostrar que son los mejores. Ahí veremos.

Pero las excusas —y a eso queríamos llegar— ya no caben. Además, el fútbol mundial —con los Puskas y los Walter— está demasiado pendiente de lo que ocurra en Sudamérica y esto es de trascendencia para cuando llegue la hora de reclamar los derechos que creemos nos corresponden, por un prestigio de organización y de capacidad. Pero todo esto hay que demostrarlo con hechos, más que con teorías y discursos.

BYE.

"¡COMO COLO COLO NO HAY...!" Es el grito de guerra de los albos, el mismo que aplicarán a su candidata a Reina del Deporte de Chile, Yolanda Valenzuela, una de las que tiene mayor opción al codiciado título en el Concurso de "LA NACION" y "LOS TIEMPOS". El escrutinio de hoy es muy importante, pues dejará a 8 postulantes de Santiago y a 8 de provincias.

LOS CRONISTAS HARAN UN CONGRESO NACIONAL Y PREMIARAN TAMBIEN A LOS MEJORES DEPORTISTAS DE 1954

El jueves se efectuó la Asamblea General Extraordinaria, del Círculo de Cronistas Deportivos de Chile, adoptándose los siguientes acuerdos:

1) Aprobar la cuenta de la labor realizada hasta la fecha, y de que informó en detalle el Presidente, don Alberto Arellano. De esta cuenta se repartió copia a mimeógrafo a los socios.

2) Elegir Tesorero a don Angel Santibañez Cárdenas, en reemplazo de don Enrique González.

3) Aprobar el presupuesto presentado por los arquitectos señores, Jorge Vidal y Mario Gazzana, para la terminación de las obras de la Casa del Tabo, cuyos trabajos se entregarán, el 31 de diciembre próximo.

4) Nombrar una comisión que tenga a su cargo la organización de un festival de box a beneficio del Círculo, y que integrarán los señores, Angel Santibáñez, Renato González, Víctor Abt y Rubén Peralta, a la que asesorará don Raúl Hernán Leppe.

5) Aceptar diversas solicitudes de ingreso al Círculo de acuerdo con el informe de la Comisión Calificadora de socios, y

6) Celebrar una Asamblea General Extraordinaria, el jueves 2 de diciembre, con el objeto de ocuparse de diversos asuntos, como la celebración de la Fiesta de Pascua; Congreso Nacional de Periodistas Deportivos; Festival de Box; Premio al Mejor Deportista de 1954, y aprobación de los estatutos y Reglamentos.

Iglesias, doble recordman mundial

De pentathlon y de carambola libre, con 1.828 puntos totales

Tres veces hizo 500 de una sola tacada

DURANTE el desarrollo del Campeonato de Billar de Europa de 1950, dos integrantes del equipo de España, Rafael García y Joaquín Domingo, asombraron a los aficionados a este deporte, con una proeza realmente extraordinaria: batir ambos, y en una misma jornada, el record mundial de carambola libre, con una tacada de 500 puntos a la primera salida.

Sin embargo, como reglamentariamente en billar no pueden existir los empates, ni menos cuando se trata de una performance record, se escudriñó cuál de los dos tenía —dentro del mismo certamen— la mayor tacada. De este examen salió favorecido García, que había hecho anteriormente una mejor tacada de 497 carambolas. Y surgió un nuevo recordman mundial absoluto en carambola libre. El flamante registro tope quedó entonces en 997 carambolas, o sea la suma de las dos mejores tacadas del notable billarista ibérico.

Y desde aquella fecha hasta hace poco, el record mundial de Rafael García soportó impertérrito todos los intentos que se hicieron por derribarlo. Era una marca considerada imbatible. Ningún otro billarista en el mundo logró, desde aquel entonces, llegar a las 500 carambolas en una sola salida.

EL TORNEO MUNDIAL DE BUENOS AIRES.— Vino el Campeonato Mundial de Pentatlón de Billar de Buenos Aires. En él se dieron cita los mejores jugadores de América, Europa y Asia. Pero se llevaron una gran sorpresa. El torneo, contrariamente a todos los celebrados anteriormente, se iba a disputar esta vez no con bolas de pasta, sino que con bolas de marfil. Los argentinos, ya adiestrados con bolas de marfil, arrancaron en punta. Y se fueron quedando atrás los restantes, especialmente el campeón chileno José Iglesias, crédito nuestro en carambola libre.

"Tan desmoralizado estaba —nos confesó en una visita que dedicó a nuestro diario acompañado del presidente de la Federación Chilena de Billar, don Juan Robaldo— que estuve a punto de retirarme. Francamente, no veía ni una. Cuando uno está acostumbrado a jugar con "pasta" —bola más elástica y liviana, que da ángulos más abiertos— cuesta mucho y demanda meses el jugar lo mismo con "marfil", bola más pesada y que tiende al arastre, y que provoca ángulos más cerrados".

EMPATA POR PRIMERA VEZ EL RECORD.— "Sin embargo —prosigue Iglesias—, a fuerza de paciencia y "cachativa", al promediar el Campeonato logré "agarrarle el rumbo" al marfil. Vino la competencia de carambola libre y me tocó medirme primero con el belga René Vingerhoedt, campeón de Europa y ex campeón del mundo en esta modalidad. Era el favorito. Sorteamos la partida y me tocó salir a mí primero. Tomé el taco y me largué a hacer carambolas. Cuando pasé las 328 —que era el mejor puntaje que yo tenía hasta ese momento en el campeonato— francamente quedé asombrado. Parecía que hipnotizaba a las bolas con la mirada. Y seguían saliendo carambolas. Luego, cuando superé las 400, el asombro —estimulado por los aplausos del público— se transformó en fe ciega de que empataría el record mundial de García. Y así fue. Empaté esa tacada excepcional y resulté campeón mundial de carambola libre en pentatlón, con 828 puntos: 328 de mi mejor tacada anterior y las 500 con que gané a Vengerhoedt, que sólo pudo hacer una carambola".

LO BATE POR PRIMERA VEZ.— Se anima Iglesias y nos relata su segunda hazaña. La que le dio el espaldarazo de la fama y llevó su performance a una cosa casi inalcanzable. En su segundo match con el belga Albert Vervest, volvió a ganar la salida y volvió a hacer 500 carambolas de una sola tacada, dejando a su calificado rival sólo en una. Y aquí fue doble recordman mundial. De carambola libre en pentatlón, con 1.328 puntos y de carambola libre propiamente tal, con igual registro.

Pero allí no paró todo. En su tercer partido con el portugués Alfredo Ferraz, uno de los mejores billaristas del mundo, Iglesias, asombrando a la concurrencia, volvió a hacer nuevamente 500 carambolas de una tacada, dejando en cero a Ferraz. Aquí el registro —de acuerdo con las reglas internacionales de billar— subió a 1.828: 328 de su mejor tacada anterior al primer empate del record del mundo; 500 de su triunfo sobre Vengerhoedt; 500 de su victoria sobre Vervest y 500 de su último éxito sobre Ferraz.

DOBLE RECORMAN MUNDIAL.— Esta inimitable proeza, muy difícil de emular siquiera en un torneo, constituye una doble marca internacional: record del mundo en pentatlón y record mundial de carambola libre.

"Cuando por tercera vez logré hacer 500 de una tirada y darme cuenta que daba a mi patria dos records mundiales, creí volverme loco de alegría. Estrujado por los abrazos del hidalgo público argentino que invadió la sala, lloraba, saltaba y reía. Tengo nervios de acero, soy inmutable; pero aquella vez me descontrolé. En buen chileno, "se me borró la película". Vine a reaccionar cuando, al salir, muy caballerosamente me pidieron que devolviera el taco... ¡Sin darme cuenta no lo había soltado desde el instante en que terminé de hacer mi serie!"

Iglesias vuelve a emocionarse, pero esta vez fugazmente. Nos exhibe un certificado del secretario de la Federación Internacional de Billar, señor Alexandre Avé, en que se deja constancia de sus records mundiales; nos muestra a continuación un telegrama de felicitación del Presidente Perón, y apunta: "Dediqué mi primer record a ese gran Mecenas del deporte argentino; el segundo, al Presidente de Chile y a su distinguida esposa, y el tercero a "mi" general Elías Ducaud, Director del Departamento de Deportes del Estado".

Y este nuevo campeón mundial, sin bulla ni aspavientos que tiene el deporte chileno, se despide sonriendo modestamente, prometiéndonos ser nuestro maestro y revelarnos los secretos de este moderno deporte de salón.

FELICITACIONES.— El extraordinario billarista chileno y doble recordman mundial, José Iglesias, recibe las cordiales felicitaciones del Jefe de la Sección Deportes de "LA NACION", Pedro Gajardo C., durante la gentil visita que hizo a nuestra casa. Lo acompañan el presidente de la Federación Chilena de Billar, Juan Robaldo, y el cronista Raúl Aedo Ruiz.

IVAN EL CAVERNARIO-HUASO BRIONES, PUJA DE BRUTALES, EL MIERCOLES EN EL CATCH DEL T. CAUPOLICAN

Orden de las SEIS NUEVAS COMPETENCIAS de la OCTAVA RUEDA del TORNEO DE CATCH 1954, el miércoles 24

Ante un "Caupolicán" repleto se realizó antenoche la Séptima Rueda del Nuevo Torneo Internacional de Catch as catch can 1954, atraídos todos por la calidad del match entre el huaso colchagüino Renato Briones y el brutal paraguayo Indio Chasqui.

Fue un cotejo violento e impresionante, con dramáticas alternativas que el público presenció de pie en tensión nerviosa. Ambos rivalizaron en sanguinaria brutalidad, pero el Huaso Briones impuso su reciedumbre y velocidad, triunfando sobre el Indio Chasqui como el más eficiente peso pesado nacional.

Así Huaso Briones logró abrirse paso para llegar al rumano Iván, el Cavernario, su más odiado y peligroso adversario.

Otros ganadores de antenoche, el chino Paw Long sobre Pepe Santos, con tacles, llaves rápidas y espectaculares; Paco Amaya, el gitano, en violenta lucha libre abatió a As de Espadas; Ignacio Schuelmann venció por descalificación al agresivo Black Dakar, cotejo muy bueno y técnico; La Sombra Gris y el vasco Juan Onaidia en lucha violenta empataron propinándose un doble K. O. por cabezazo; Iván el Cavernario triunfó sobre Diego Torres, cuando el nacional apilcaba su mortífero "Abrazo del Oso", pero un descuido lo hizo caer ante el demoledor rumano.

Fue una reunión de catch francamente de alta calidad, muy del agrado de todos los aficionados de ambos sexos que frecuentan el "Caupo".

Los adversarios del miércoles 24, defensor nacional Huaso Briones contra el brutal cavernario Iván, lucha de brutales recios que ha despertado interés entre todos los aficionados al Catch.

ORDEN DE LAS SEIS NUEVAS LUCHAS DEL MIERCOLES 24

La Comisión Deportiva controladora del Torneo 1954 ordenó la siguiente tabla de competencias a cumplirse pasado mañana miércoles 24 y correspondientes a la Octava Rueda:

1.o, Black Dakar, negro africano, con Tito Hernández, nacional; 2.o, Paw Long, chino, con Lolo Aguilera, nacional; 3.o, Ignacio Schuelmann, chileno consagrado en el extranjero, con Paco Amaya, el gitano; 4.o, La Sombra Gris, encapuchado incógnito, con Diego Torres, nacional; 5.o, Indio Chasqui, paraguayo, con el vasco Juan Onaidia, y 6.o, match de fondo, Huaso Renato Briones con Iván, el Cavernario.

Los precios para el catch del próximo miércoles 24 son así: cien pesos ring numerado, ochenta platea numerada y veinticinco pesos todas las amplias y ventiladas localidades del segundo piso del Caupolicán.

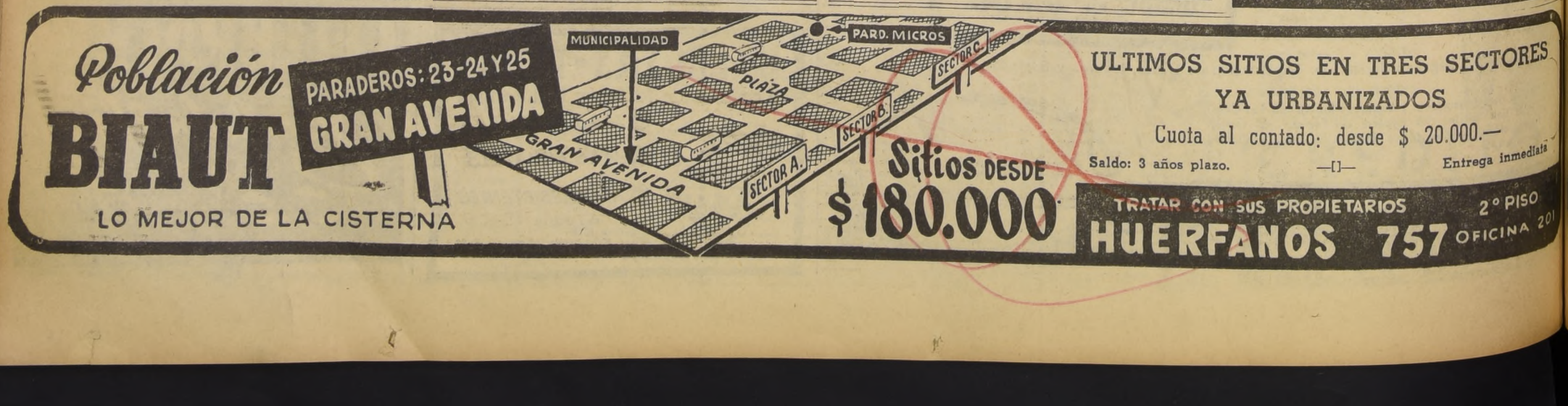

¿Quién para a Wánderers?: ahora cayó Palestino por 4 a 1

CANCHA: Estadio Playa Ancha, Valparaíso.
PUBLICO: 13.001 personas.
RECAUDACION: $ 804.625.—
ARBITRO: Danor Morales.
WANDERERS (4): Quitral; Jiménez y Julio; Coloma, Rivas y Dubost; Riquelme, Torres, F. Díaz, Fernández y G. Díaz.
PALESTINO (1): Sabaj; Almeyda y Alfaro; Goity, Ortiz y García; Pérez, Rojas, J. M. López, M. López y Carrasco.
PRIMER TIEMPO.— 7', Gol de Torres, al recibir un pase de F. Díaz, que apiló a varios defensores de Palestino.
SEGUNDO TIEMPO.— 4', Gol de G. Díaz. Riquelme burló a dos rivales y le entregó al otro extremo, para que el puntero izquierdo rematara violento y cruzado.
23', gol de F. Díaz. Se fue por la derecha, ejecutando un remate violento, que le dobló las manos a Sabaj e hizo llegar la pelota a la red.
A los 27', Jiménez salió lesionado y volvió 5' después, como puntero derecho, bajando Fernández al puesto de zaguero.
35', gol de Ortiz, al conectar un servicio de corner, de López.
39', gol de F. Díaz, en combinación con Riquelme.

Está lanzado Wanderers y recupera terreno en forma impresionante. Primero le ganó a Colo Colo, luego apabulló a U. Católica, con el record de goles en el campeonato, y ayer, en su reducto de Playa Ancha, ofreció otra demostración harto elocuente de su faena demoledora, ganándole cuatro a uno, a Palestino. Completó así 30 puntos, suficientes para ubicarse solo en el tercer puesto de la tabla.

Palestino no amagó nunca las posibilidades del cuadro porteño. Y el uno a cero del primer tiempo mueve a engaño. Ya en ese lapso, el dominio de Wanderers fue claro, indiscutible. Palestino, entonces y después, jugó a tranco de buey, carente de fibra, sin garra. Sólo atrás, en el caso de Almeyda y Sabaj, se evidenciaron deseos de luchar. Pero más arriba, toda la gente se movió con indolencia, con magro afán. Y así no se le puede jugar a un rival como Wanderers, que se ve bien. Armado, firme, sólido en toda su estructura, con una delantera guapa, buscadora, muy codiciosa.

El lance perdió todo atractivo en el último tiempo. Wanderes dominó con facilidad y definió la brega en forma drástica: goles consecutivos de los dos Díaz —Guillermo y Félix— y todavía un cuarto de Félix, con uno solitario de Ortiz, en el medio.

Tuvo Wanderers una gran línea media, en Coloma, Rivas y Dubost. Fue la que indicó el camino de la victoria. Pero el rendimiento fue eficiente en todas sus líneas; jugó como un equipo de fisonomía definida, con juego firme y eficaz. Un contraste completo con Palestino, que colectiva ni individualmente volvió a exhibir su condición de equipo disparejo, irregular por excelencia.

LA DEFENSA DE AUDAX PERDIO EL PARTIDO

Vio off-side donde no había y cuando reaccionó, ya Montouri había hecho el gol: el del triunfo.— Vimos de todo en el match que ganó la UC, hasta agresión al árbitro De la Cerda.— El partido fue atractivo con pasajes de mucha emoción y goles de excelente factura.— Montouri (2) y Cortez, fueron los scorers.— Mejor armado, Audax atacó casi siempre y cuando menos, mereció el empate.

CANCHA: Estadio Independencia.
PUBLICO: 10.734 personas.
RECAUDACION: $ 535.900.
ARBITRO: Carlos de la Cerda.
UNIVERSIDAD CATOLICA (2): Livingstone; Roldán y Molina; Alvarez, Sánchez y Vásquez; Moro, Baum, Cisternas, Montuori y Panasci.
AUDAX ITALIANO (1) Chirinos; Torres y Olivos; Muñoz, Vera y Cortez; Carrasco, Tello, Espinoza, Leyton y Aguila.
PRIMER TIEMPO.— Transcurridos apenas 3', Universidad Católica abrió el marcador. Por el centro avanzó Cisternas, burlando a Torres con pase a Montouri. El insider entró a toda marcha y cuando saltó Chirinos, le hizo pasar la pelota por entre las piernas, haciéndola llegar a la red.
SEGUNDO TIEMPO.— Sobre los 31' el cuadro local obtuvo un nuevo gol. Por el costado derecho, Montouri se llevó la pelota superando en velocidad a Torres; el linesman hizo un amago de alzar la bandera y entonces el delantero colegial se volvió hacia el árbitro, al tiempo que se paraba toda la defensa de Audax. Como el señor De la Cerda indicara que no había infracción, Montouri se dio media vuelta y mandó la pelota a la red, cuando ésta se encontraba, prácticamente, en los pies del arquero Chirinos. Pese a los reclamos de Audax, el referí sancionó la conquista.
Al cumplirse 35' Cortez descontó para Audax. Espinoza se llevó la pelota abriéndose como puntero derecho, desde donde ejecutó un centro a media altura que recogió Cortez conectando un remate violento, de notable precisión. Livingstone se zambulló, pero sin lograr impedir que la pelota entrara junto a un poste. Tras esa conquista, algo debe haberle dicho el piloto verde al árbitro porque éste reaccionó ordenando su expulsión. Fue violenta la reacción de casi todos los players de Audax viéndose a Cortez tironear primero al señor De la Cerda y luego intentar agredirlo. Felizmente retornó la calma, sin que saliera nadie, y pudo llegarse a un epílogo normal del match.

LE FALTO SUERTE a Audax, y por eso cayó ante la UC, ayer en Independencia. Pero su defensa cometió un error fundamental cuando se "paró" sin pito, en el segundo gol de Montuori. En el grabado están, de pie, de izquierda a derecha: Cortez, Torres, Chirinos, Muñoz, Olivos y Vera. Hincados: Carrasco, Tello, Espinoza, Leyton y Aguila. Cortez marcó el único gol verde, en una jugada de gran espectacularidad.

SIN REALIZAR una presentación de brillo, Universidad Católica superó a Audax por dos a uno. Lo más justo habría sido un empate. En todo caso, el vencedor se llevó dos puntos de enorme significación, por la jerarquía de su rival. De pie, de izquierda a derecha, están: Sánchez, Vásquez, Molina, Livingstone, Roldán y Alvarez. Agachados: Moro, Baum, Cisternas, Montuori y Panasci. Livingstone se transformó en el puntal de la victoria, atajando cosas muy difíciles cuando Audax atacó con mucha firmeza.

En tres fechas consecutivas hemos visto otras tantas veces al team de Universidad Católica. Podemos, pues, una visión cabal de lo que es este cuadro dentro del campeonato. Por lo menos, en el momento actual. En tal sentido mantenemos lo dicho en ocasión de su triunfo sobre Palestino: es una de las fuerzas más completas, de mayor jerarquía. Tiene un ataque que sabe ser brillante y eficaz, al mismo tiempo. Pero Universidad Católica, como todos los equipos chilenos, es irregular. No cuenta con un standard sostenido de juego. Ayer, por ejemplo, mejoró notablemente con respecto a lo que hizo en el siete a cero con Wanderers; pero su levantada fue parcial. La defensa jugó mucho y bien, pero no contó con la colaboración del ataque. Una lástima porque ese es el crédito del team colegial. Y como Audax tiene también calidad en ese sector pudimos haber asistido a un duelo brillante de ataques.

Para nosotros, el partido lo perdió la defensa de Audax. Y no precisamente porque haya fracasado. Muy por el contrario, toda esa retaguardia se condujo con firmeza, no tuvo grietas. Pero cometió un error fundamental, imperdonable en jugadores de primera división que, se supone, conocen las reglas del juego y la forma en que éste se realiza. Fue en el segundo gol de Montuori que, a la postre, le significó la derrota a los verdes. Primero, el delantero colegial no estaba off-side, de forma tal que nal podía considerarse la acción del linesman —amago apenas— y luego, el que manda en la cancha es el referí. Este no vio ni marcó nada. Y lo hizo saber con un ademán claro que, para desgracia de Audax, el primero que captó fue el propio Montuori. Cuando los hombres de la divisa verde quisieron reaccionar, ya la pelota dormía en la red. Un error doblemente lamentable, cuanto que sucedió en momentos en que Audax dominaba, jugaba más y daba la sensación de que empataría. Hacía mucho rato que Universidad Católica había decidido defenderse y cuando contraatacaba, lo hacía casi siempre con Montuori solo que, dicho sea de paso, es un peligro permanente por su velocidad y garra y por la soltura con que se conduce en el área, allí precisamente, donde a la mayoría de los forwards se les acaba la cancha.

Futbolísticamente hablando, el match no correspondió a lo que era dable esperar de dos equipos como estos. Pero no fue malo. Hubo de todo. Hasta goles brillantes como el primero de Montuori y el de Cortez. Es una lástima, eso sí, que éste último, haya discrepado con el árbitro en forma harto descomedida, reñida con la ética y corrección de un profesional. El señor De la Cerda, que exhibió firmeza en su fallo, se equivocó en otras cosas, cobró equivocado, pero para los dos lados. Fue imparcial. Y es indudable que favoreció a Audax porque si Espinoza le dijo algo descomedido, como pareció por su reacción y luego Cortez llegó prácticamente a la agresión, debió expulsarlos a los dos.

Todo lo anterior, al margen de la capacidad de los equipos. En este terreno, insistimos en que Audax se vio superior. Más completo, mejor armado. Cargó mucho más, con codicia, pero sin suerte. El positivismo de su faena se refleja en la actuación de Livingstone que se erigió en el valor más alto de su cuadro. Si se escarba mucho, si se desmenuza el partido, se arriba a la conclusión que fue el factor decisivo en esta victoria difícil y angustiosa de U. Católica. Sin desconocer que toda la defensa cumplió bien y aguantó todo el peso de la brega. Porque en lo que a la delantera toca, no llegó a jugar nunca. Entendiendo que es capaz de hacer mucho, pero mucho más, de lo que mostró ayer en Independencia.

HUBO DE TODO en el match que disputaron ayer Universidad Católica y Audax Italiano. Momento de buen fútbol, acciones emotivas y hasta recias. Dos de los tres goles fueron de calidad. El primero de Montuori, por ejemplo, que reproduce el grabado de la izquierda. Cisterna lo habilitó, burlando a Torres, y el insider, cuando enfrentó a Chirinos, le hizo pasar la pelota por entre las piernas. Iban apenas 3' de juego. Al centro aparece el señor De la Cerda, dirigiéndose al director de turno, para ratificar el segundo gol de la UC. Un gol discutido, por las circunstancias en que se produjo; pero, a nuestro entender, perfectamente legítimo. Hay jugadores que no conocen el reglamento y se dejan impresionar por lo que dice el linesman y no el referí, que es lo que vale. Por último, en el extremo derecho, otro pasaje, donde aparece en acción Montuori, el forward más peligroso y positivo del vencedor. Salta sobre Torres, pero éste logra rechazar, mientras su compañero Vera permanece atento a la maniobra. Audax no mereció la derrota, en un match donde dominó y jugó más, pero con poca suerte.

Atléticas

VARIAS PRUEBAS TIENE DEBILES hoy, el atletismo chileno. Es un problema que preocupa a las dirigentes, especialmente a la Federación Atlética, por cuanto la carencia de especialistas capacitados en ellas, debilitan nuestras posibilidades internacionales, ya que restan esa homogeneidad de conjunto, sin la que es improbable aspirar al cetro máximo: ser nuevamente campeones del continente.

—oOo—

EN PRIMER LUGAR, están las distancias cortas. En 100 y 200 metros, alejados de las pistas, Carlos Silva, Fernando Salinas o Leonel Contreras, es poco lo que se divisa en el horizonte; en el lanzamiento de la bala, no contamos a nadie que siquiera esté sobre 14 metros, y en lanzamientos del disco y jabalina, sólo están Haddad y Stesenniecks con rendimientos de jerarquía. Sólo uno en cada prueba, eso es insuficiente. En distancias de fondo, aún con elementos como Jaime Correa, Emiliano Fonseca o Enrique Tapia y José Pérez en maratón, no hay esa seguridad de actuaciones que den confianza, porque —ya se vió en el reciente torneo sudamericano de Sao Paulo—, que Correa no puede hacerlo todo, aunque sea el ganador.

—oOo—

FINALMENTE, están los 110 metros vallas, prueba a la que queremos referirnos especialmente en esta crónica, cuando un aficionado hizo un alcance al comentario que hicimos, a raíz de las exhibiciones de Harrison Dillard, el doble recordman olímpico que nos visitara. Este aficionado, concordaba en estimar que era sensible que nuestros mejores especialistas en los obstáculos altos, hubieren estado ausentes de las útiles lecciones que brindó el gran atleta de color, y nos preguntaba: ¿a qué creen Uds, que se debe esta crisis de valores auténticos, que existe en la técnica prueba?

—oOo—

Y HEMOS RECORDADO ENTONCES, los que defendieron a Chile, en jornadas difíciles y memorables. A Haroldo Rosenqvist, allá en 1918, cuando pasaba los 110 metros en 17", para rebajarlo dos años más tarde a 16,4"; Alfredo Ugarte, expresión de entusiasmo y derroche de energías, más que técnicas; a ese excelente muchacho porteño que fué Neil Mac Intosh, que llegó a anotar 15,2" en 1937, en desempeños que pudieron ser brillantes, si se hubiere dedicado enteramente a perfeccionar la prueba.

—oOo—

A JORGE UNDURRAGA, el espigado defensor del Atlético Santiago, que fue tres veces internacional, y que tuvo en sus manos el record chileno de 14,6", en 1945. Undurraga poseía también, excelentes aptitudes físicas para la prueba, pero llegó un momento en que detuvo su progreso y se retiró de los andariveles, cuando sus estudios le impidieron entrenar como debía.

—oOo—

TAMBIEN ESTUVO SOBRE LAS VALLAS ALTAS, otro especialista que pareció que sería la figura que faltaba para reemplazar a Mario Recordón. Era Manuel José Aldunate, compañero de club de Undurraga, que en el torneo sudamericano de Lima corrió con fuerza y energías, en 14,9", practicando ya el nuevo estilo de llevar las manos adelante y no hacia los lados, como lo indicaban los cánones antiguos. Hoy es un progresista agricultor, que apenas si va al Estadio como cualquiera del escaso público que acude a las competencias atléticas.

—oOo—

HABLAMOS DE RECORDON.— Siempre habrá de recordarse su consagración en el torneo sudamericano de Santiago de 1942, cuando, entre otros títulos, obtuvo el record continental de los 110 metros vallas, que corrió espectacularmente en 14,4". El rubio atleta, ahora dedicado a levantar edificios y elaborar planos y más planos, dió emoción a sus actuaciones, con singular bravura. Con ansias incontenibles de acción, a pesar de su físico un poco grueso, y acaso, excesivamente vigoroso para una especialidad como es esta carrera sobre vallas de 1,10 metros.

—oOo—

EN LA EPOCA ACTUAL, Chile ha sido defendido por un Jorn Gevert, el estilista de los 110 metros. Un atleta de pisar suave y de largas, largísimas piernas, que tiene como característica su acción cerebral. Su sentido matemático de cada centímetro que avanza, y que muchas veces le quitó velocidad, como él mismo nos declaró. Era lindo verlo pasar los obstáculos, técnicamente. Con mayor rapidez, esta característica suya, debió llevarlo a los 14", posiblemente. De Gevert puede esperarse algo todavía, se piensa en las esferas atléticas, cuando regrese de Inglaterra, país en que perfecciona sus conocimientos de ingeniería eléctrica, pero donde ha tenido pocas ocasiones de practicar con constancia sus pruebas favoritas: los 400 metros y 110 metros vallas, aunque prefiere los primeros. Su mejor tiempo para la última fue de 14,9".

FRITZ

POLO

Cuatro partidos por la competencia oficial de polo se efectuaron ayer en la cancha del Club "San Cristobal". En el primer encuentro, en disputa de la "Copa El Bosque" para equipos de hasta 7 goles, Jaguar venció a Gorila por la cuenta de 7-2 1/2. El cuadro ganador formó con Jean Bayot, Hernán Troncoso, Luis Cruz y Armando Valdivieso. Luego, en el otro partido, Pirque ganó 7 1/2 a 6 al Bosque, habiendo recibido aquél, 2 1/2 de handicap. Pirque alineó con Genaro Prieto, Jorge Ross, Ricardo Ramírez y Hernán Prieto. A continuación, por la "Copa Club Hípico", por eliminación con handicap libre, Piratas superó a Graneros por 12 a 8 1/2, recibiendo este último, 5 1/2 de handicap. Formó Piratas con Fernando Prieto, Francisco Astaburuaga, Pablo Moreno y Patricio Vial. Arbitró don Gustavo Larraín.

BASQUETBOL

Cuatro partidos entre equipos de básquetbol de Escuelas Experimentales se efectuaron en la cancha de Universidad de Chile con motivo de celebrar su 25.o aniversario. A primera hora Escuela Miguel Dávila venció 30x7 a Experimental El Salto, en segunda masculino; luego, Ciudad del Niño ganó 20x10 a Centralizada de Puente Alto, segundos femeninos; Politécnico superó 44x24 a Politécnico de San Bernardo en primera masculino, y por último, ciudad del Niño ganó por no presentación a Cultural Pedro Aguirre Cerda, en primera femenino. Hoy continuará la competencia en cancha del Famae desde las 14.30 horas con los siguientes partidos: Ciudad del Niño con El Salto, segundo femenino; Politécnico de San Bernardo con Experimental Miguel Dávila, segunda masculino y Ciudad del Niño con Puente Alto, primera femenino. Para el festival de esta tarde, se ha consultado una exhibición de pimpón y un nutrido programa de variedades.

PUBLICIDAD LUCHO ARON

Cuando Ud. se siente en la mesa verá con satisfacción que ALLI ESTA! "Banda Azul", la nueva margarina de mesa vitaminizada, que colocada sobre el pan le significará el complemento indispensable para una buena comida.

"BANDA AZUL" posee además, extraordinarias cualidades para realzar sus tortas y queques.

MARGARINA PARA LA MESA Banda Azul

FABRICADA POR LA CIA PRODUCTORA NACIONAL DE ACEITES S. A.
DISTRIBUIDORES: AGENCIAS GRAHAM . BETTELEY Y CIA. WEIR SCOTT S.A.C.

V CARRERA PANAMERICANA DE MEJICO

UMBERTO MAGLIOLI, DE ITALIA, ES AHORA EL LIDER

Se adjudicó en brillante forma las dos etapas de ayer y desplazó de su puesto de puntero de la prueba al norteamericano Hill.— Más de seis minutos y medio de ventaja sacó el as europeo al americano.— Jaroslav Junan, de Guatemala, en la categoría sport menor; Ray Crawford, de EE. UU., en grandes carrozados; Tommy Drisdale, de EE. UU. en pequeños carrozados y Gonzalo Sanesi, de Italia, en turismo europeo, vencieron también en las dos jornadas de ayer.

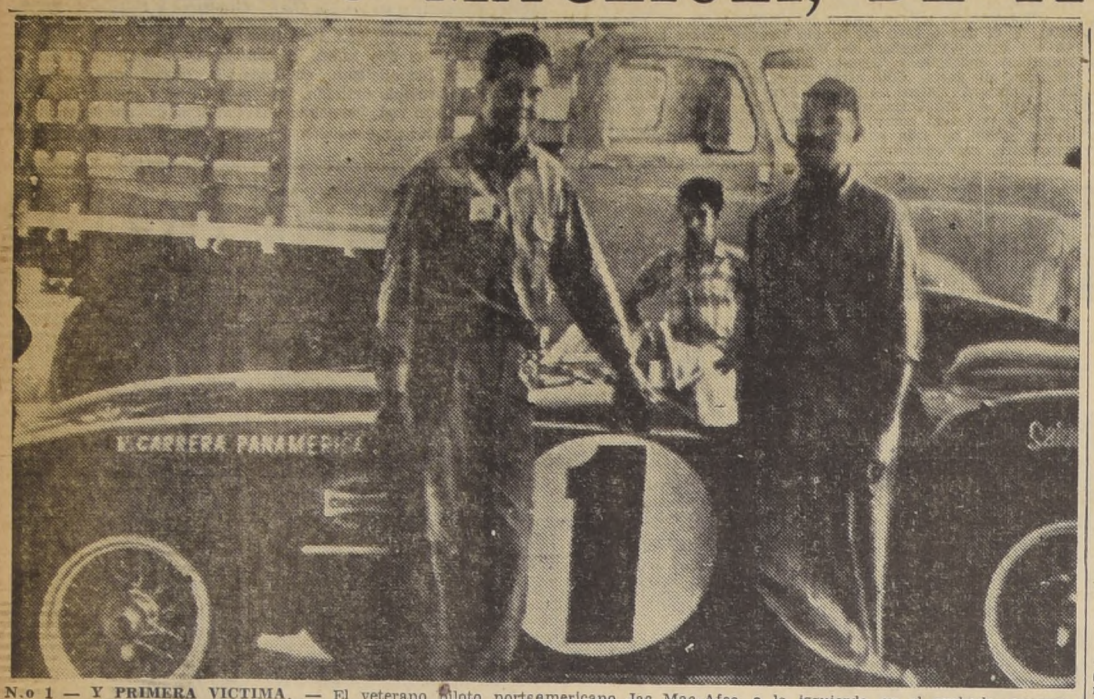

N.o 1 — Y PRIMERA VICTIMA. — El veterano piloto norteamericano Jac Mac-Afee, a la izquierda en el grabado, aparece aquí al lado de su poderosa máquina italiana "Ferrari", de 4.900 cc., poco antes de que se diera la largada, en la ciudad fronteriza de Tuxtla Gutiérrez, a la primera etapa de la V Carrera Panamericana de México. Junto con Mac-Afee está también su copiloto, Ford Róbinson, quien habría de fallecer trágicamente más tarde, cuando la "Ferrari" N.o 1, de Mac-Afee —que fue la primera en partir de Tuxtla Gutiérrez— volcó en la peligrosa curva de Tehuantepec, destrozándose completamente. En un comienzo, se dio también por muerto a Mac-Afee, pero éste libró con graves contusiones, siendo hospitalizado en Tehuantepec. — (RADIOFOTO: UNITED PRESS).

ESTE ES EL PLANO general de la ruta de la gran competencia internacional automovilística que se inició el 19 en la madrugada en Tuxtla Gutiérrez, frontera de México con Guatemala y que habrá de terminar el 23 de noviembre en Ciudad Juárez, frontera de México con Estados Unidos. La prueba, dividida en 8 etapas, comprende un recorrido total de 3.070 kilómetros. Campeón de la primera etapa, con tiempo record, fué el norteamericano Phil Hill, quien rebajó en cerca de 3 minutos el tiempo tope establecido el año pasado por el malogrado piloto italiano Felice Bonetto. La segunda etapa se inició en la madrugada de hoy y comprende el recorrido Oaxaca-Puebla, sobre 407 kilómetros. Hasta el momento no se tienen noticias de los volantes chilenos Bartolomé Ortiz, Oscar Cremer, Joaquín Sala, Patricio Achurra. Raúl Jaras y Luis Hernán Videla que participan en este evento

LEON, México, 21.— (UP). — El volante italiano Umberto Maglioli, capitán del equipo "Ferrari" en la V Carrera Panamericana de México, sobrepujó en la ruta al norteamericano Phil Hill, ganador de la competencia hasta ayer, en la clasificación general, y fué el primero en dar término hoy a la cuarta etapa Ciudad de México-León, con el tiempo de 2 horas 21 minutos y 44 segundos para los 420 kilómetros de este difícil y peligroso tramo.

Phill Hill, que también corre una máquina "Ferrari", pero sin pertenecer al equipo oficial de esa fábrica europea de automóviles, empleó 2 horas 25 minutos y 30 segundos.

Ninguno de estos dos punteros logró rebajar esta vez el record establecido el año pasado por el propio Maglioli para la etapa, con 2 horas 15 minutos 41 segundos, corriendo a una media de 186 344 kilómetros por hora.

Los competidores sólo tienen 30 minutos para tomar combustible en esta ciudad y dar comienzo, de inmediato, a la quinta etapa León-Durango, con 530 kilómetros de recorrido.

El tercero en hacer su entrada a León, completando la cuarta etapa, fue el alemán Hans Hermann, en un "Porsche". El tiempo de Hermann fue de 2 horas 30 minutos 3 segundos, aventajando con su pequeña máquina de la categoría Sport Menor, a las poderosas "Ferrari" de 4.900 cc. de cilindrada.

DURANGO, México, 21.— (UP). —La siguiente es la clasificación general, por categorías, de los corredores que participan en la Carrera Panamericana después de cumplidas las dos etapas de hoy:

a) COCHES SPORT MAYOR, FUERZA LIBRE. — 1.o Umberto Maglioli, Italia, "Ferrari", 12.23.25 horas.
2.o— Phil Hil, Estados Unidos, "Ferrari", 12.29.54.
3.o— Franco Cornacchia, Italia, "Ferrari", 13.45.50.
4.o— Akton Miller, Estados Unidos, "Miller Special", 14.1538.
5.o— Luigi Chinetti, Italia, "Ferrari", 14.16 36.

b) COCHES SPORT MENOR FUERZA LIMITADA.— 1.o Jaroslav Juhan, Guatemala, "Porsche" 13.32.26 horas.
2.o— Hans Hermann, Alemania, "Porsche", 13.40.57.
3.o— Louis Chiron, Francia, "Osca", 14.22.32.

c) COCHES GRANDES CARROZADOS, FUERZA LIBRE. — 1.o Ray Crawford, Estados Unidos "Lincoln", 14.25.45 horas.
2.o— Walt Faulkner, Estados Unidos, "Lincoln", 14.29.42.

d) COCHES DE TURISMO EUROPEOS.— 1.o Consalvo Sanesi, Italia, "Alfa Romeo", 14.56.33 horas.
2.o— Sergio Montovani, Italia, "Alfa Romeo", 15.07.08.
3.o— Mario Dalla Favera, "Alfa Romeo", 15.10.22.
4.o— Piero Carini, Italia, "Alfa Romeo", 15.27.07.
5.o— Adolfo Velásques, México, "Alfa Romeo", 15.45.27.
6.o— Bruno Bonini, Italia, "Alfa Romeo", 16.10.47.

DURANGO, México, 21.— (UP). — El norteamericano Tommy Drisdale, en "Dodge" y otros dos norteamericanos relegaron hoy al argentino Oscar Gabalen del primero al cuarto lugar para la categoría de coches de serie de fuerza limitada en la carrera panamericana. Cumplida la etapa León-Durango Drisdale quedó primero, seguido de Dan Morgan, de Estados Unidos, en "Ford", Ray Elliott, de Estados Unidos, en "Dodge" y Gabalen, en "Ford".

Drisdale pasó del cuarto al primer lugar en la clasificación, ganando la etapa León-Durango con el buen tiempo de 3 horas 37 minutos y 47 segundos, para un tiempo total de 15.45.17 horas en las cinco etapas cumplidas hasta el momento.

Dan Morgan quedó segundo con un total de 15.52.49 horas; Elliot, tercero, con 15.58.44, y Gabalen, cuarto, con 15.59.13.

El quinto puesto corresponde a Piero Taruffi, de Italia, en "Ford", con 16.00.13 horas.

Los puestos restantes quedaron como sigue:
6.o— C. D. Evans, Estados Unidos, "Dodge", 16.03.53.
7.o— Alvares Tostado, México, "Dodge", 16.04..
8.o— Moisés Solana, México, "Dodge", 16.05.45.
9.o— Scott Yantis, Estados Unidos, "Studebaker", 16.05.49.
10.— Otavio Anza, México, "Ford", 16.11.20.

ZADOS. — **FUERZA LIMITADA.** — 1.o Tommy Drisdale, Estados Unidos, "Dodge", 15.46.17 horas.
2.o— Dan Morgan, Estados Unidos, "Ford", 15.52.49.
3.o— Ray Elliott, Estados Unidos, "Dodge", 15.58.44.
4.o— Oscar Gabalen, Argentina, "Ford", 15.59.13.
5.o— Piero Taruffi, Italia, "Ford" 16.00.13.

Fútbol nocturno

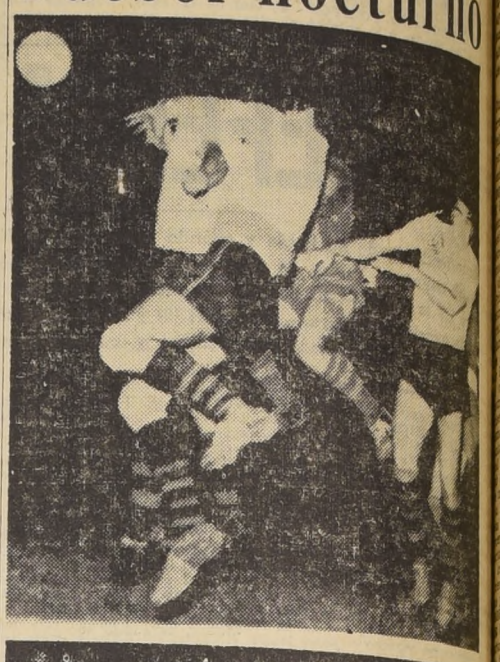

No obstante sus triunfos sobre Iberia y la "U", Rangers y Everton quedan en la serie de los "chicos", quienes tratarán de evitar caer en el descenso. Los acompañarán Santiago Morning y Unión Española, quien cayó a esta serie, de acuerdo con el "gol average", que favoreció a Green Cross, En la foto de arriba vemos una escena del match de Rangers e Iberia, donde triunfaron los talquinos por 2 a 1, luego de un partido de acciones muy intensas. Behrens, el apigado arquero de Rangers, rechaza con golpe de puños ante Sotelo y Egea, quien estuvo inconocible por sus torpezas. En el grabado inferior, Espinoza se adelanta a tomar una pelota, mientras Torres obstaculiza a De Lucca, el mejor delantero que tuvo la "U".

SECCION CADETES

Algunos resultados de los partidos jugados ayer en la Sección Cadetes:

MAGALLANES CON GREEN CROSS.— División Juvenil.— Empate a 3. Goles del Green Cross, Elías Calderón, Hugo Aburto y Carlos Lazo. Del Magallanes, Luis E. Cajas (2), y Guillermo Abramovich.

Elenco del Green Cross: S. Díaz; H. Alfonso y G. Barrios; J. Burr, P. Crollak y J. Contreras; H. Aburto, E. Calderón, J. M. Ceballos, G. Díaz y C. Lazo.

Equipo albiceleste: Carlos Beyzaga; Gerardo Leiva y Julio Molina; Manuel Espinoza y Luis E. Cajas; Víctor Ahumada, Hernán Barra y Gmo. Abramovich.

PRIMERA INFANTIL.— Venció Green Cross, 1x0. Gol de Víctor del Campo, de tiro penal.

Equipo de Green Cross 1.o: Norman Babarwick; Eleodoro Silva y José Campos; Milton Rozas, Gmo. Olivares y Víctor del Campo; Manuel Muñoz, Alejandro Espindola, Rafael Núñez, Miguel Burgos y Alfredo Hernández.

SEGUNDA INFANTIL. — Ganó Magallanes, 1x0. Gol de Enrique González.

Magallanes Infantil 2.o: Nelson Rogers; Alfredo Zúñiga (cap.), y Rubén Garrido (José Naranjo); Juan Jerez (Edo. Cepeda), Enrique Abarca y Rolando Romero; Juan Gutiérrez, Eduardo López, Mario Valenzuela, Enrique González y Patricio Urriola.

PROXIMO PROGRAMA.— Santiago Morning con Ferrobadminton, cancha Ferro 2, en primera, juvenil y especial.

Magallanes con Universidad de Chile: Estadio Nacional 3, en primera, juvenil y especial.

Unión Española con S. Wanderers: Estadio Santa Laura, en primera, juvenil y especial.

Colo Colo con Rangers: Cancha Colo Colo, en primera, juvenil y especial.

Universidad Católica con Audax Italiano: Estadio Independencia, en primera y juvenil.

Palestino con Audax: Cancha Yarur, en especial.

Competencia de segunda infantil: Magallanes con Everton, Estadio Nacional 4, a las 10.15 horas.

Ferro con Rangers, cancha Ferroviarios 2, a las 9.30 horas.

Santiago con Wanderers, Estadio Nacional 4, a las 9.30 horas.

Universidad de Chile con Colo Colo, Estadio Nacional 4, a las 11 horas.

Unión Española con U. Católica, Estadio Nacional 5, a las 9.30 horas.

Iberia con Palestino, Estadio Nacional 5, a las 10.15 hdras.

Green Cross con Audax, Estadio Nacional 5, a las 11 horas.

JORNADA DE ACCIDENTES; INCIERTAS NOTICIAS SOBRE PATRICIO ACHURRA

CIUDAD DE MEXICO.— (UP).— Dos participantes más de la carrera resultaron heridos, poco después de haber partido de esta capital hacia León, para dar cumplimiento a la cuarta etapa de la prueba.

El primero en volcar fue el alemán Karl Gunther Bechem, puntero hasta ayer, en la categoría "Sport Menor", en su pequeño "Borgward", y, luego después, el dominicano Joaquín Palacios, en el costoso coche español "Pegaso".

El accidente sufrido por Bechem, permitió que avanzara a la punta el gustemalteco Jaroslav Juhan, en "Porsche", quien resultó más tarde el ganador de la categoría.

EL ACCIDENTE DE PALACIOS.— DURANGO.— (UP).— Informaciones adicionales recibidas aquí indican que el costoso coche "Pegaso", del volante español, Joaquín Palacios, resultó casi totalmente destruído a raíz del volcamiento que tuvo esta mañana en la curva de Río Hondito, a pocos kilómetros de iniciada la etapa México-León de la Carrera Panamericana.

El coche de Palacios, que costó 29.000 dólares y corría patrocinado por el Generalísimo Rafael Leonidas Trujillo de la República Dominicana, hizo explosión y se incendio al saltar de la carretera en el mismo lugar en que poco antes había volcado el volante alemán Karl Gunther Bechem.

El coche de Palacios, alcanzó a un soldado camillero mexicano del grupo que conducía a Bechem, inconsciente, a una ambulancia. El soldado resultó herido.

El "Pegaso", alcanzó a rozar la camilla en que se conducía a Bechem, arrojándolo al suelo, pero sin causarle mayores heridas. Palacios sufrió una fractura en un hombro.

Soldados mexicanos sacaron a Palacios de su coche.

GRAVE PATRICIO ACHURRA.— LEON, MEXICO.— (UP). — El volante chileno Patricio Achurra Sánchez, que hoy sufrió un accidente mientras competía en la Carrera Panamericana, se encuentra esta noche "en muy grave estado".

El Dr. Fernando Tejada, del Sanatorio Aranda de la Parra, dijo a la United Press, que Achurra, tiene una grave fractura de la base del craneo, no predijo si el chileno sobreviviría, si bien admitió que "tiene una buena posibilidad". (Anteriormente algunos funcionarios de la carrera habían dicho que Achurra, había muerto, pero la noticia resultó falsa).

Achurra conducía un ford, y sufrió el accidente en el empalme de la Carretera Panamericana con el camino a San Juan de Los Lagos, 45 kilómetros al norte de León.

Los dirigentes de la prueba dijeron que el co-piloto de Achurra, cuyo nombre no se dio por no estar anotado en el registro, escapó ileso.

Achurra fue traído a León, en una ambulancia recibiendo primeros auxilios de la Cruz Roja. Posteriormente fue llevado al Sanatorio, donde se encuentra esta noche

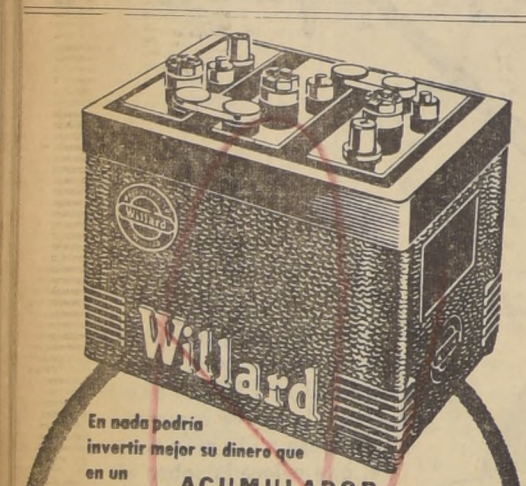

En nada podría invertir mejor su dinero que en un ACUMULADOR Willard W-1-80

También hay otros acumuladores Willard de 13, 15, 17 y 19 placas. 23 modelos superiores para cada tipo de camión, tractor, automóvil o motocicleta.

BESA Y CIA.
ALAMEDA B. O'HIGGINS 1486 — SANTIAGO
CASILLA 1147 — SANTIAGO

$ 50.000

CINCUENTA MIL PESOS

Lo espera la cartilla millonaria de "PICCADILLY STORES" para el Clásico Universitario de pasado mañana miércoles

DEBE ESCRIBIR A LA CASILLA 6009 DE SANTIAGO EL RESULTADO DE ESTE TRADICIONAL ENCUENTRO DE FUTBOL

Junto a los "CINCUENTA MIL PESOS" en dinero efectivo, hay seis colecciones de banderines grandes de los clubes profesionales, que fueron creados por la "La Casa del Banderín.

¡CINCUENTA MIL PESOS...!

LO ESPERAN PARA EL CLASICO UNIVERSITARIO

Las soluciones se reciben hasta pasado mañana miércoles al mediodía en la Casilla 6009, de Santiago y en PICCADILLY STORES. Bandera y Rosas, donde las pueden dejar personalmente.

PICCADILLY STORES, presenta con su programa "La Univ. Deportiva", que se transmite por Emisoras Chilenas Nuevo Mundo. los domingos a las 14 horas, este extraordinario concurso.

DIRECCION DE NICANOR MOLINARE DE LA PLAZA

AMBOS PARA PRIMAVERA

CONFECCIONES FINAS DE ALTA CALIDAD PARA CABALLEROS JOVENES Y NIÑOS CREDITOS

CASIMIRES NACIONALES-IMPORTADOS EXTENSO SURTIDO DE TEMPORADA

Sastrería SPLENDID BANDERA 771

TRES DIVIDENDOS DE 3 CIFRAS SE REGISTRARON EN LA TARDE

Nueve pruebas ordinarias fueron ganadas por Zoroastro, Home Pride ($ 211), Finesse, Barcelonés, Consuerte, Comotoro, Malagueña, Galgo Fino ($ 106) y Bachichín ($ 174).

Poco más o menos el mismo número de espectadores e igual movimiento de apuestas que en la reunión anterior hubo en el Club Hípico, desarrollándose el programa en todas sus partes y ofreciendo tres dividendos de tres cifras; el más alto de los cuales fue el de la potranca Home Pride en una de las competencias para perdedoras.

Esta hija de Seven Seas fue dirigida con todo acierto por J. Sánchez, ganando estrechamente a Monita. En la carrera siguiente, Sánchez sufrió una peligrosa rodada con Vitela. Examinado de inmediato, no se le encontró nada grave, pero por precaución fue trasladado al Traumatológico para un examen más completo.

ZOROASTRO CON BASTANTE FACILIDAD.— Se dió comienzo al programa con una condicional sobre 1.200 metros, que fué ganada por Zoroastro, en segura atropellada en los últimos tramos.

Peloponeso, Albertico y después Ateneo señalaron el camino, durante poco trecho éste en la delantera, pues a los 200 metros corridos fué dejado atrás por Peloponeso, a continuación del cual quedaron Albertico, Ateneo, Respetuosa, y Zoroastro, en el orden. Peloponeso se mantuvo muy firme hasta el final de las galerías, donde empezó a acercársele Zoroastro, que no tardó en pasar de largo a su lado para precederlo en la meta por uno y medio cuerpo. A otro medio entró Ruiseñor; el favorito Ateneo, a uno cuarto; quinta Respetuosa, sexto Castrito y séptimo y último Albertico.

HOME PRIDE PAGA $ 211.— OPORTUNIDAD.— Volvió a llegar el favorito, que en este caso fue Altair, en la segunda serie reservada a potrancas de tres años no ganadoras, donde ganó Home Pride.

En los primeros cien metros pasó Monita, y en seguida quedando segunda Monita, tercera Bella Morita, detrás Altair y Puñalada y a retaguardia Fumée. Una vez en la derecha, avanzó Fumée y pasó con facilidad al frente en la mitad de las tribunas populares, altura en que en la pelea Monita, mientras Home Pride surgía por fuera con fuerte embestida. Los tramos decisivos fueron bravamente disputados por las tres competidoras, llegando a la meta cuando Home Pride precedía por media cabeza a Monita; a medio pescuezo de la cual entró Fumée; cuarta Altair, a pescuezo; quinta Tía Eulalia, a un cuerpo; sexta Guayana, séptima Puñalada, octava Bella Morita, novena Junca y décima y última Tiberina.

FINESSE CORRESPONDE A SU ANTERIOR.— Esta hija de Flextón, que tuvo la más alta cotización, hizo suya la otra competencia para perdedoras, donde rodó Vitela a los pocos metros corridos.

Orivana un brevísimo trecho y de inmediato Avellana comandaron el grupo, cortándose ésta dos cuerpos sobre La Circa, que precedía a Orivana, Baliverne, Tirolesa y María Stuardo, mientras al fondo se desempeñaba Lentejuela. En la curva, Finesse buscó por los palos y luego fué sacada un poco hacia afuera, cargando sobre Avellana antes de iniciarse las galerías, conjuntamente con María Stuardo, y al desaparecer Avellana quedaron ambas en punta, seguidas de Tirolesa, mientras Lentejuela se hacía presente de más atrás. Mucho antes del disco, Finesse liquidó la situación a su favor, terminando tres cuartos de cuerpo antes que María Stuardo; a uno un cuarto de la cual entró Lentejuela. Cuarta Tirolesa; a cabeza; quinta Glenmore, a uno y medio cuerpo; sexta Baliverne, séptima Dashing Lady, octava Orivana, novena Zubrovka, décima La Circa, 11.a Avellana y décimosegunda y última Brisbane.

BARCELONES, COTIZADO GRAN FAVORITO.— No alcanzó a doblar Barcelonés el dinero que le fué apostado en la segunda serie de 1.500 metros.

En cuanto se dió la orden, Diez de Julio se destacó al frente y no tardó en marcar dos cuerpos sobre Guayaquil y Nochero, ubicándose en cuarto término Barcelonés, que luego fué superado por Vermeille, Aquilino y Short Story, quedando último libre. Aquilino siguió ganando terreno, y en los 1.200 venía segundo, a dos cuerpos de Diez de Julio y aventajando a Guayaquil, Vermeille y Nochero. En la curva, Guayaquil apareció segundo, por los palos, en una línea con Aquilino. La embestida de éstos fue resistida más adelante en buena forma por el puntero, pero éste no pudo hacer lo mismo con la que le llevó frente a las galerías Barcelonés, que largado por fuera en el momento oportuno liquidó la carrera mucho antes de la meta. Por medio cuerpo derrotó en la meta a Diez de Julio, clasificándose tercero Aquilino, a medio pescuezo; cuarto Guayaquil, a uno y un cuarto; quinto Nochero, sexto Short Story y séptima y última Vermeille.

CONSUERTE EN AJUSTADO Y BONITO FINAL.— A pesar de los 62 kilos que llevaba, Consuerte conquistó una brillante victoria en el handicap de 1.800 metros que se corrió en quinto lugar.

Comofin partió en punta, pero inmediatamente fué reemplazado por La Sierra, que se cortó sobre Campanilo, quedando tercero Comofin, cuarto Ramadán, quinto Consuerte y sexto Valioso delante de Fez, que en los 1.200 dejó en el último puesto a Valioso. La Sierra entró a la recta con muchas energías y mantuvo su puesto unos cien metros de ella, viéndose que la alcanzaba Comofin por los palos, que luego empezó a abrirse, en tanto atropellaban Consuerte por el centro, Valioso por fuera y Fez buscaba infructuosamente pasada por dentro, encontrándola por fin al final casi de las galerías. Los últimos tramos fueron de gran emoción, estableciendo el "ojo mágico" la ventaja mínima en favor de Consuerte sobre Comofin, que terminó muy abierto, y éste la distancia mínima también sobre Fez; cuarto entró Valioso, a medio pescuezo, quinta La Sierra a cuatro cuerpos, sexto Ramadán y séptimo y último Campanilo.

COMOTORO DE MANERA APLASTANTE. — Comotoro venció por varios cuerpos al lote de ínfima categoría que tomó parte en la serie de 1.200 metros reservada a jinetes aprendices.

Huala unos cuantos metros y en seguida Vena, marcaron el rumbo, quedando a las grupas de ésta, Huala, a continuación Berlioz, Comotoro y El Llanero, un grupo compacto después y cerrando la marcha, Carusa. En los comienzos de la recta, Berlioz dejó atrás a Vena, pero ésta reaccionó mientras aquél decaía, al tiempo en que surgía con grandes bríos Comotoro que pasó con rara facilidad adelante para continuar desprendiéndose de sus perseguidores. Por cinco y medio cuerpos aventajó en la meta a El Llanero, que al final dio cuenta de Vena por medio pescuezo. Cuarto, Sweater, a dos cuerpos; quinto, Berlioz, a uno y medio; sexto, Vellocino; séptima Carusa; octavo, Volcán; noveno, Clermont Ferrand; décima, Huala; 11.o, Gigantesco; 12.o, Vistosón; 13.o, Infante; 14.o, Carrousel, y décimaquinta y última, Marinera.

MALAGUEÑA RESPONDE EN MUY BUENA FORMA.— La segunda serie de 1.200 metros se resolvió por el triunfo de la gran favorita Malagueña.

Mona Lisa se apoderó del mando al darse la partida y empezó a actuar seguida de Aladina, Malagueña, Rocío, Cronos, San Vicente y Cosechadora, quedando último, a los pocos metros, Le Jongleur. En cuanto pisaron la recta, Aladina cargó sobre Mona Lisa, que se defendió bien de este ataque, pero entonces entró a terciar en la pelea Malagueña, que después de corta lucha dominó a ambas, para asegurar la ganacia mucho antes de la meta. Finalizó uno y un cuarto de cuerpo antes que Rocío, que atropelló también frente a las populares y que llegó luchando por el segundo premio con Aladina y Mona Lisa. El tercer puesto lo ocupó Aladina, a medio pescuezo; cuarta, Mona Lisa, a cabeza; quinto, Cronos, a dos y medio cuerpos; sexto, Le Jongleur; séptimo, Conradito; octava, Cosechadora; novena, Semi Lune, y décimo y último, San Vicente.

GALGO FINO CON BUEN DIVIDENDO.— En vigoroso ataque de los últimos 300 metros, Galgo Fino alcanzó el triunfo en la cuarta serie de 1.200 metros.

El Huasito dirigió la carrera desde la partida, asediado por People, a las grupas de la cual se desempeñaban Kuñibal, Reims, Tannenberg y Egloga. Al fondo, Camboro, sin considerar a Harvey que se quedó en las huinchas terminando el recorrido mucho después que los otros.

El Huasito y People desaparecieron antes de iniciarse las galerías, altura en que fueron liquidados por Galgo Fino, que de unos cuantos saltos pasó adelante, seguido de Kuñibal, Reims y Tannenberg, que en los tramos decisivos conquistó el segundo premio, a uno y tres cuartos de cuerpo del ganador y precediendo por uno un cuarto a Kuñibal. Cuarto, se clasificó Reims, a cabeza; quinta, Malalhue, a tres largos; sexto, Camboro; séptimo, El Huasito; octavo, Civilón; noveno, Cameraman, en empate con Egloga; undécimo, People; duodécimo, Whang Ho; décimotercero, Arrancada, y décimocuarto y último, como dijimos, Harvey.

BACHICHIN TAMBIEN CON ALTO "SPORT".— Por la sorpresa de Bachichín se resolvió la última carrera, que tuvo un estrecho final.

Desde un comienzo punteó Viking, seguido de Jump, Capataz, Copabanca, Francón y Monísima, manteniéndose este orden hasta los comienzos de la recta, donde decayeron los dos punteros, siendo Capataz el primero en dominarlos. Pero entonces cayó sobre este Bachichín, al mismo tiempo que avanzaban por fuera Copabanca y Francón y Camonte, completamente encajonado buscaba inútilmente pasada por el centro. Bachichín defendió con éxito su puesto y llegó a la meta cuando precedía por un pescuezo a Francón, a media cabeza del cual sucumbió Camonte, que vino a encontrar paso cuando era tarde para él. Cuarto, Copabanca, a pescuezo; quinta, Monísima, a dos cuerpos; sexta, Milocha; séptimo, Money Seeker; octava, Jump; noveno, Baturro; décimo, El Marabú undécimo, Capataz; duodécimo, Pollín; décimotercero, Bantú; décimocuarto, Cow Boy; décimoquinto, Bar One; décimosexto, Viking, y décimoséptimo, y último, Soneto.

DE NOTABLE RAPIDEZ.— Gamine, hija de Dichato y Gabriela que triunfó desde la partida en la Carrera Especial "Luis Dávila Larraín". La prepara Víctor Romero y la condujo Pablo Alquinta.

NO TUVO EMOCION EL DESARROLLO.—

Gamine triunfó de punta a punta y en forma aplastante en la Carrera Especial del Club

Aprovechando una partida espléndida, y al amparo de los 46 kilos que se le asignaron, Gamine conquistó una victoria concluyente en la Carrera Especial "Luis Dávila Larraín", que era el número más importante de la reunión de ayer en el Club Hípico. Produjo así la hija de Dichato, ganadora anterior en una serie bastante inferior, la mejor performance de su campaña, que la lleva a figurar entre los animales más veloces que tenemos en la actualidad.

En cuanto se dio la orden, apareció cortada en punta, seguida de Ilo, y Abadán, mientras el favorito Adonis, que largó con ligera desventaja, avanzaba rápidamente para colocarse segundo, a los cien metros corridos, tercero, quedó, entonces, Abadán, más atrás Ilo Que Tal y Royauté y a la retaguardia, Pentagón. Con amplia ventaja sobre el lote, la puntera desembocó en tierra derecha y de inmediato pudo apreciarse que sería la vencedora, pues ninguno de sus adversarios lograba descontarle una pulgada de terreno. Al final de las galerías se desprendió del compacto grupo que formaban los otros, Gironde, que escoltó en la meta a cuatro cuerpos a Gamine. El tercer puesto, a uno y medio lo alcanzó Héroe; cuarta, Royauté, a medio pescuezo; quinto, Abadán; a media cabeza; sexta, Diosmina; séptimo, Armador; octavo, Adonis; noveno, Que Tal; décimo, Ilo, y undécimo y último, Pentagón.

JUNGLE KING, MONTADO POR EL INCOMPARABLE LEGUISAMO, GANO PREMIO INTERNACIONAL ARGENTINO

BUENOS AIRES, (UP).— El más extraordinario jockey de ambas orillas del Río de La Plata, Ireneo Leguisamo, en una de sus inspiraciones geniales llevó al triunfo a Jungle King con una carga espectacular ensayada en los últimos 50 metros y le hizo ganar un millón de pesos.

Jungle King, en un final de bandera verde, le ganó por media cabeza al caballo El Aragonés, el valor más representativo de la vieja generación, y se adjudicó la prueba máxima del turf argentino: el premio "Internacional" (ex Carlos Pellegrini) instituido en 1887.

El vencedor, con notables aptitudes para desplazarse en el césped, fue aclamado en el circo hípico de San Isidro por más de cien mil personas.

Segundo favorito en las apuestas, Jungle King pagó once pesos con diez centavos a ganador, y cuatro con setenta a placé.

El Aragonés abonó a placé $ 6.10, y Dorón, tercero, $ 12.50. Fue gran favorito Los Curros cuyo fracaso lo llevó al 7.o lugar. Tuvo 285.720 boletos a ganador y 73.000 placé.

Jungle King arrojó dividendos para 243.455 boletos a ganador, y para 54.135 placés.

En total se apostaron 2.183.935 ganadores y 550.275 placés.

Jungle King empleó para los 3 mil metros de la prueba 3'4".

El record para la distancia en la misma pista fue alcanzado en 1941 por Ramazón con 3 minutos 3 segundos cuatro quintos.

Cireneo, el único representante extranjero que intervino en la carrera, invicto en el Uruguay, corrió por primera vez en el césped.

No había conseguido aclimatarse.

Perdió peso, corrió muy asustado y nervioso se había mostrado, incluso indócil en las cintas de largada, y con todo, llegó en 9.o lugar.

Tuvo 74.705 ganadores y 14.245 placés.

Pontino y Fogaje, dos de los 19 participantes de la carrera, encabezaron el nutrido lote a poco de la largada.

La disputa se formalizó a los 50 metros con Fogaje al frente seguido de Agasajo y El Aragonés.

En el tercer grupo figuraba el uruguayo Cireneo.

Fogaje y Agasajo se alternaron en el comando hasta la entrada de la recta.

En ese momento desplazó Agasajo a Forraje y se ubicó segundo Insidioso, seguido éste por los Curros y Dorón.

Avanzó desde ese dramático instante el maestro Leguisamo y acercó vertiginosamente a la vanguardia a Jungle King.

Pero en ese momento El Aragonés, que venía colocado en el 10.o lugar, en un impresionante rush dominó la carrera en los últimos 250 metros de la recta, se echó hacia adentro y logró una ventaja de dos y medio cuerpos.

Faltaba el golpe maestro de Leguisamo, aún.

Lo preparó en los últimos 150 metros y lo remató en los 50 finales, apareándose primero y dominándolo después a El Aragonés, por la distancia casi mínima de media cabeza.

Las posiciones finales de la carrera quedaron así:

1.o Jungle King, 2.o El Aragonés, 3.o Dorón, 4.o Agasajo, 5.o Fierabrás, 6.o Montezuma, 7.o Los Curros, 8.o Et Dien, 9.o Cireneo, 10.o Mangana, 11.o Alamo, 12.o Christopher, 13.o Baronesa, 14.o Fogaje, 15.o Insidioso, 16.o Pontino, 17.o Agasajo, 18.o Puente Genil (rodó 300 metros antes del disco) y 19.o Redowa.

EL QUE GANO MAS FACIL.— Comotoro, por Comovós y Bombette, que ganó por más de cinco cuerpos la serie de 1.200 metros reservada a jinetes aprendices. Jinete: P. Ulloa.

NOTICIAS DEL COMISARIATO DEL CLUB HIPICO

PRIMERA CARRERA.— Se presentó el preparador Guillermo de ... a manifestar su disconformidad con la carrera de Castrito, que correrá con toda su ... el miércoles 24. Además ... el juego hecho por el propietario. Se multó en $ 500 al jinete J. Rivera, por no presentarse a la Junta, a raíz de haber sido citado para que explicara la defección de Castrito.

SEGUNDA CARRERA.— Reclamaron: O. Muñoz (Altair) contra F. ... (Fumee) y E. Núñez (Tiberina) por cargarlo a 100 metros de la partida; E. Núñez contra J. ... (Puñalada) por molestarla en la misma parte; R. Montoya (Monita) contra R. Parada (Monita) y éste contra F. Pizarro por cruzarlo a 200 metros de la meta. Se suspendió a F. Pizarro por tres reuniones, por no ... su línea en tierra derecha.

... al preparador M. Segura ... jinete J. Olivares para que ... la conducción de Puñalada. El preparador declaró que ... a que atribuir su mala ... y exhibió el juego ... Se suspendió a J. Olivares ... reuniones, por no exigir ... a Puñalada en tierra ...

... presentó el preparador Segundo González a manifestar que ... conforme con la carrera de Tiberina, no sabiendo a qué ... su defección.

TERCERA CARRERA.— En esta ... rodó J. Sánchez (Vitela) ... pendiente la investigación.

... al preparador M. Amador ... jinete R. Montoya para ... la conducción de ... Lady. Se multó en $ 1.000 ... Montoya por no exigir debidamente en la recta a este animal.

CUARTA CARRERA.— Se multó ... al jinete M. Valenzuela ... en el peso para correr Guayaquil.

Se presentó el jinete C. Farmer ... que a Vermeille la notó ... en el curso de la ... Se acordó suspender por ... a Vermeille.

QUINTA CARRERA.— Se multó ... a R. Parodi por exceder ... el peso para correr a Fez. ... el cambio de monta ... Manríquez.

Reclamaron: P. Flores (Consuerte) contra O. Muñoz (Valioso) por cargarlo a 200 metros de la ...; C. Farmer (Campanilo) contra O. Manríquez (Fez) por molestarlo con la huasca a la altura de los 800 metros. Se suspendió por dos reuniones a O. Muñoz, por no conservar su línea en tierra derecha.

SEXTA CARRERA.— Se multó en $ 500 a H. Galaz, por no presentarse a correr Huala.

Se dejó sin efecto la multa de $ 500 aplicada el domingo anterior al preparador Ernesto Inda S. en atención a las explicaciones dadas.

Reclamó R. Aguilar (Clermont Ferrand) contra L. G. Farmer (Vellocino) por cargarlo a 300 metros de la meta. Desestimado.

SEPTIMA CARRERA.— Reclamó R. Madariaga (Diosmina) contra F. Gatica (Que Tal) y éste contra C. Farmer (Royaute) por abrirlo a 300 metros de la llegada. Olivares (Pentagón) contra O. Muñoz (Ilo) por cargarlo a poco de partir. Desestimados.

OCTAVA CARRERA.— Se multó en $ 200 al jinete R. Aguilar por no salir a paseo con el caballo San Vicente.

Reclamaron mutuamente R. Parodi (Malagueña) contra R. Montoya (Aladina) por molestarlo con la huasca en la recta y éste contra R. Parodi por cruzarlo en la tierra derecha al pasar adelante. Se multó en $ 500 a R. Montoya.

Dió cuenta J. García que Semi Lune fue pateado en las huinchas por Cronos; Se presentó P. Ulloa a dar cuenta que Conradito se venía abriendo en el curso de la carrera.

NOVENA CARRERA.— Reclamaron: L. Espinoza (Egloga) contra J. García (Tannenberg) y éste contra J. Olivares (Galgo Fino) por cargarlo a 300 metros de la meta. Desestimados.

Dieron cuenta O. Manríquez (Whang Ho) que se venía abriendo en la recta y H. Hevia (People) que su yegua no le respondió en la recta. Se presentó el preparador de People a manifestar que no quedó conforme con la carrera de este animal y que lo correrá el próximo miércoles 24.

A petición del preparador M. Segura se autorizó el retiro de Camboro para la reunión del miércoles 24 del presente.

DECIMA CARRERA.— Reclamaron: P. Flores (Monísima) contra M. Valenzuela (Copabanca) por cruzarlo a 300 metros de la llegada; J. E. Bravo (Pollín) contra O. Muñoz (Milocha) por abrirlo a 100 metros de la meta. Desestimados.

Se notifica al preparador de Milocha que la adiestre para correr, pues en caso de reincidencia será suspendida.

Resultados generales de las carreras de ayer en el Club Hípico

PRIMERA CARRERA.— 1,200 metros. — (Condicional). — Premio: 80,000 pesos al primero.—

	G.	P.
1.o ZOROASTRO, con 53 kilos, por ... y Zulema, del Stud "... Luis". Jinete M. Matu...	9957	3091
... 51; P. Ulloa	9400	3702
... 55; J. Sánchez	6779	2931
... 55; E. Núñez	13027	3768
... 54; H. Vargas	4848	2158
... 51; M. Carrasco	1869	891
... 51; J. Rivera	8661	3690
	54541	20231

Ganada por uno y medio cuerpo; el tercero a ... pescuezo — Tiempo: 1.21 1/5.—Preparador: Francisco Lyon.— Corrieron todos.

DIVIDENDOS: $ 41 y $ 23, y $ 21.—

SEGUNDA CARRERA.— (Serie B.). — 1,300 metros — (Condicional). — Premio: 100,000 pesos a la primera.—

	G.	P.
1.a HOME PRIDE, con 52 kilos, por Seven Seas y Harold's Pet, del Stud "La Candelaria". Jinete J. Sánchez	3487	1174
..., 52; R. Parada	13221	6124
..., 5?; P. Pizarro	12823	4455
..., 56; O. Muñoz	16316	5142
... Morita 42; P. Ulloa	751	375
... 50; J. L. Silva	8292	3189
... 5?; R. Montoya	6394	2749
... 5?; J. Olivares	25808	10971
... Tibilla 52; R. Parodi	8118	3639
... 48; E. Muñoz	3223	1655
	98933	39473

Ganada por media cabeza; la tercera a medio ... Tiempo: 1.21 1/5.— Preparador: ... Urzúa.— Corrieron todas.

DIVIDENDOS: $ 211 y $ 60; $ 20 y $ 23.—

TERCERA CARRERA.— (Serie A.). — 1,300 metros — (Condicional). — Premio: 100,000 pesos a la primera.—

	G.	P.
1.a FINESSE, con 52 kilos, por ... y Padirea, del Stud "La ...". Jinete R. Parodi	25603	7976
María Stuardo, 52; P. Flores	17550	6245
..., 50; O. Muñoz	7754	3301
... 51; J. L. Silva	3858	1815
... 51; L. Vargas	958	530
... 50; J. Escobar	1776	952
... 5?; E. Salas	3102	1146
Dashing Lady 5?; R. Montoya	17693	6007
... 47; P. Ulloa	14894	5662
... 4?; R. Navarrete	980	515
... 5?; A. Silva	1177	624
... 5?; J. Sánchez (rodó)	25560	8208
Zubrovka 48; H. Espinoza	2275	1017
	123180	43998

Ganada por 3/4 de cuerpo; la tercera a un cuerpo 1/4.— Tiempo: 1.21.— Preparador Raúl Allen.— Corrieron todas.—

DIVIDENDOS: $ 36 y $ 16; $ 18 y $ 25.—

CUARTA CARRERA.— (Segunda Serie).—1,500 metros. — Handicap. — Premio: 80,000 pesos al primero.—

	G.	P.
1.o BARCELONES, con 54 kilos, por Bar El Ghazal y Cantonera, del Stud "Renacimiento". Jinete A. Poblete	81192	16462
2.o Diez de Julio, 52; O Muñoz	20760	6795
3.o Aquilino, 57; O. Valenzuela	8918	3099
4.a Guayaquil, 46; S. Godoy	19359	4743
Nochero 54; R. Parodi	35328	10193
Vermeire 50; C. Farmer	23116	6070
Short Story 47; F. Gatica	4350	1228
	193022	48590

Ganada por medio cuerpo; el tercero a medio pescuezo.— Tiempo: 1.33 2/5.— Preparador: Juan Cavieres.— Corrieron todos.

DIVIDENDOS: $ 18 y $ 14, y $ 19.—

QUINTA CARRERA.— 1,800 metros. — Handicap. — Premio: 92,000 pesos al primero.—

	G.	P.
1.o CONSUERTE, con 62 kilos, por Jali y Cocktelera del señor Eliodoro Matte. Jinete P. Flores	41893	10176
2.o Comofin, 48; F. Gatica	33933	9092
3.o Fez, 50; O. 2.o Manríquez	68909	15152
4.o Valioso 46; O. Muñoz	42241	10626
Ramadán 50; L. Espinoza	7332	2328
Campanilo 51; C. Farmer	8371	2674
La Sierra 51; J. L. Silva	26028	6540
	228797	56688

Ganada por ventaja apreciable; el tercero por ventaja apreciable.— Tiempo: 1.54 3/5.— Preparador: Diego Sotomayor.— Corrieron todos.—

DIVIDENDOS: $ 41 y $ 21, y $ 23.—

SEXTA CARRERA.— (Quinta Serie).— 1,200 metros. — Handicap. — Premio: 70.000 pesos al primero.—

	G.	P.
1.o COMOTORO, con 48 kilos, por Comovós y Bombette, del señor Juan Concha A. Jinete P. Ulloa	30372	123323
2.o El Llanero, 55; J. Rivera	4611	2318
3.o Vena, 47; O. Muñoz	43799	17191
4.o Sweater, 53; M. Maturana	49154	15329
Carroussel 61; A. Parada	534	225
Vistosón 56; J. Atala	20015	5871
Carusa 53; E. Navarrete	2500	1067
Volcán, 53; S. Godoy	42927	13329
Gigantesco 52; R. Silva	4991	1826
Infante 52; H. Vergara	3100	1144
Marinera 45; G. Lerma	1787	1005
Clermont Ferrand 51; R. Aguilar	12313	4502
Huala 50; J. Escobar	23962	9775
Berlioz 47; H. Hevia	7361	3429
Vellocino 45; L. G. Farmer	12419	5889
	259845	95545

Ganada por tres y medio cuerpos; el tercero a medio pescuezo. —Tiempo: 1.13 4/5.—Preparador: Ernesto Inda Sánchez.— Corrieron todos.—

DIVIDENDOS: $ 64 y $ 21; $ 66 y $ 18.—

SEPTIMA CARRERA.— 1,000 metros. — (Especial). — Handicap. — Premio: 130,000 pesos al primero.—

	G.	P.
1.o GAMINE, con 47 kilos, por Dichato y Gabriela, del señor Jorge Andueza L. Jinete P. Alquinta	50531	13456
2.o Gironde, 59; G. Retamal	14233	4160
3.o Héroe, 56; A. Poblete	35430	9739
4.o Royaute, 55; C. Farmer	50955	16494
Pentagón 57; O. Olivares	13707	6473
Armador 56; S. Godoy	20870	7400
Adonis 54; M. Guerrero	73236	19292
Abadán 53; R. Parodi	21971	6607
Diosmina 49; R. Madariaga	50503	15530
Ilo 45; O. Muñoz	20124	8321
Qué Tal 45; F. Gatica	17419	6483
	368984	113015

Ganada por cuatro cuerpos; el tercero a uno y medio cuerpos.— Tiempo: 58 3/5.—Preparador: Víctor Romero. — Corrieron todos.—

DIVIDENDOS: $ 54 y $ 24; $ 55 y $ 29.—

OCTAVA CARRERA.— (Segunda Serie).—1,200 metros. — Handicap. — Premio: 76.000 pesos al primero.—

	G.	P.
1.o MALAGUEÑA, con 53 kilos, por Cockney y Matutina, del señor Augusto Breque. Jinete R. Parodi	120403	24418
2.o Rocío, 49; S. Godoy	31461	11781
3.o Aladina, 49; R Montoya	64079	14997
4.o Monna Lisa, 50; P. Pizarro	64149	18100
Conradito 56; P. Ulloa	96142	4378
Le Jongleur 55; O. Valenzuela	7552	2127
San Vicente 55; R. Aguilar	8978	3630
Semi Lune 51; J. García	6753	2893
Cosechadora 49; O. 2.o Manríquez	53475	16151
Cronos 47; F. Arredondo	5875	2476
	373339	99956

Ganada por un cuerpo 1/4; el tercero a medio pescuezo.— Tiempo: 1.12.— Preparador: Augusto Breque.— Corrieron todos.

DIVIDENDOS: $ 23 y $ 13; $ 16 y $ 15.—

NOVENA CARRERA.— (Cuarta Serie).— 1,200 metros. — Handicap. — Premio: 70.000 pesos al primero.—

	G.	P.
1.o GALGO FINO, con 52 kilos, por Brandsen y Sierra Nevada, del Sr. Francisco Chamorro G. Jinete J. Olivares	25120	7850
2.o Tannenberg, 51; J. García	25525	6903
3.o Kuñibal, 52,3; R. Parodi	65845	12796
4.o Reims, 49; J. Pizarro	8282	3117
Egloga 56; L. Espinoza	28995	8893
Civilón 55; C. Farmer	45663	11962
Camboro 53; R. Aguilar	23809	6604
El Huasito 53; G. Retamal	22218	6077
Cameraman 51; O. Muñoz	5431	1954
Harvey 51; H. Olguín	897	434
Whan Ho 50; O. 2.o Manríquez	37684	15636
Arrancada 49; S. Godoy	7757	2700
People 48; H. Hevia	17161	5459
Malalhue 48,5; M. Guerrero	55782	19476
	358149	110811

Ganada por un cuerpo 3/4; el tercero a uno 1/4 de cuerpo.— Tiempo: 1.13.— Preparador: Francisco Chamorro.— Corrieron todos.—

DIVIDENDOS: $ 106 y $ 33; $ 36 y $ 24.—

DECIMA CARRERA.— (Tercera Serie).— 1,200 metros. — Handicap. — Premio: 70.000 pesos al primero.—

	G.	P.
1.o BACHICHIN, con 49 kilos, por Bar El Ghazal y Traba, del Stud "Casín". Jinete J. L. Silva	20317	5046
2.o Francón, 56; E. Salas	10794	2648
3.o Camonte, 49; M. Guerrero	60511	11423
4.o Copabanca, 55; M. Valenzuela	63057	12248
Soneto 57, J. Atala	1973	299
Bar One 54; R. Parodi	8185	2286
Cow Boy 58; J. Olivares	32737	10465
Monísima 56; P. Flores	94935	15854
Pollín 54; J. E. Bravo	3837	1013
Bantú 53; J. Pizarro	3048	1101
Baturro 53; G. Retamal	9292	1314
Milocha 52; O. Muñoz	24742	5391
El Marabú 60; O. 2.o Manríquez	11358	3934
Jump 50; R. Montoya	71389	14140
Money Seeker 48; S. Godoy	41527	8598
Viking 46; F. Gatica	8915	2977
Capataz 45; H. Hevia	21247	8372
	487654	107105

Ganada por pescuezo; el tercero a media cabeza.— Tiempo: 1.12 3/5.— Preparador: Ernesto Inda Sánchez.— No corrió: San Blas.—

DIVIDENDOS: $ 174 y $ 50; $ 86 y $ 28.—

MERCADERIAS Salvadas DEL INCENDIO

DE NUESTRAS BODEGAS

MILES DE ARTICULOS AVERIADOS POR EL AGUA Y EL FUEGO, POR CUENTA DE LAS COMPAÑIAS DE SEGUROS

Colchones
Almohadas
Frazadas
Toallas
Ropa de Cama
Medias de Hilo
Medias de Nylon
Overoles de Niños
Vestones de Sport
Camisas de Niños
Soquetes
Pañuelos
Cacerolas Enlozadas saltadas
Copas de Vidrio
Ollas enlozadas saltadas
Platos y Tazas
Trajes de Niños
Blusas de Brin

Y MUCHOS OTROS ARTICULOS QUE TIENEN QUE LIQUIDARSE EN EL TRANSCURSO DEL PRESENTE MES

VENDE más
casa GARCIA
y más BARATO
ALAMEDA esq AVENIDA ESPAÑA

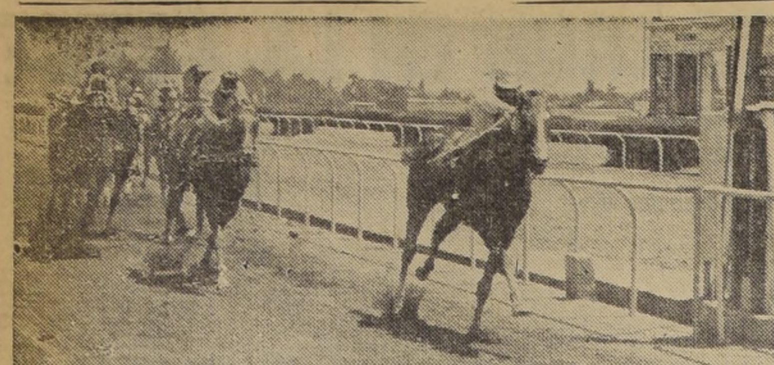

ALI SHAH logró la segunda victoria de su campaña. El descendiente de Nasr-Ed-Din dio cuenta de Cascabel y La Altruista, pagando buen sport al imponerse en la séptima carrera de la mañana, piloteado por Johnny Pizarro.

Nuestro favorito Sammy ganó ayer el clásico "Fernando Subercaseaux"

Los ocho anotados hicieron acto de presencia en la carrera clásica premio "Julio Subercaseux", handicap de dos mil metros, con $ 200.000 al ganador. Correspondió el triunfo a nuesro favorito Sammy.

Luego de corta espera se dio la orden de partida con Tobalaba adelante, seguida por Comotí, Meléndez, Angolino, Integro, Sammy y al fondo Coronado. En el orden indicado pasaron frente a las tribunas y una vez en la recta opuesta Tobalaba corría con tres largos sobre Comotí, al que seguían Meléndez, Integro, Sammy y siempre al fondo Fadette con Coronado. En los 900 metros, Sammy, muy bien medido por Cornejo, mejoró de colocación llegando al codo final en el tercer puesto. Una vez en la recta, Tobalaba defendió enérgicamente sus posiciones, del avance de Integro, pero nada pudo, después, ante el firme rush de Sammy, que a cien metros de la llegada, ya había pasado al frente, con la victoria asegurada. Finalmente al cruzar la línea de llegada, Sammy lo hizo con cuerpo y medio sobre Tobalaba, que, por ventaja apreciable, precedió a Integro. Cuarto Angolino, delante de Coronado y Fadette. Penúltimo, Comotí, y último, Meléndez.

En el buen tiempo de 2,5 3|5 recorrió los dos mil metros el ganador, cuyo jinete —Cornejo— escuchó aplausos, al regresar al pesaje de Control.

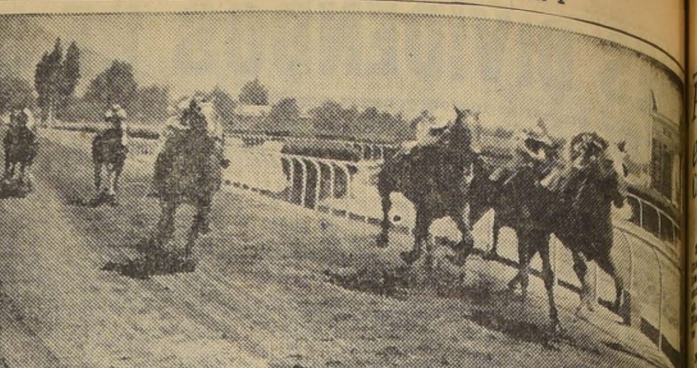

SAMMY derrota en forma holgada a Tobalaba e Integro, en el clásico del Hipódromo Chile. El ganador fue conducido por Ramón Cornejo, quien supo aprovechar admirablemente las dades locomotivas del pensionista de Juan vieres.

Rencilla, Jalés, Alcidión (por distanciamiento de Gamin), Alí Sha, San Remo, Genil y Hell ganaron ayer en el Chile

Antuca y Polo Squire salieron de perdedores.— Tres carreras se anotó el preparador don Juan Suárez.— Acuerdos de los Comisarios. Resultados generales y dividendos

Sin más incidencias que el muy justificado distanciamiento de Gamín, en la quinta carrera, se cumplió el programa de ayer en La Palma. Nuevamente los favoritos tuvieron buena actuación y respondieron a la confianza del público: Antuca, Polo Squire, Sammy, San Remo y Hell.

RENCILLA EN LA PRIMERA.— Los diez anotados participaron en la carrera de primera hora, octava serie del handicap de 1.500 metros. Al darse la largada, lo hizo con desventaja La Bienvenida, y al primer puesto avanzó Güeñi, seguido por Tare, Old Fashion, Primoroso, Coupage y a continuación Interés. Al fondo, Catania y La Bienvenida. En los 1.200 metros Tare desplazó a Güeñi, y el hijo de Se Ríe continuó al mando del grupo, seguido por Old Fashion, Primoroso y Rencilla. Poco antes de llegar a la curva final, Rencilla quedó segunda y, en los primeros metros de la recta, ya la pupila de Castro dejaba atrás a Tare y a Interés. Luego Rencilla se cortó dos largos al frente y continuó en ganancia hasta alcanzar la línea de llegada con tres cuerpos sobre Interés. El tercer puesto lo conservó Old Fashion, delante de Primoroso, que se encajonó en los últimos cien metros. Quinto Chichero y sexto Coupage. Ultima llegó Catania y penúltima La Bienvenida.

ANTUCA, POR HAMLET Y ANTONELLA.— Esta pupila y defensora de los colores de Juan Suárez, cotizada gran favorita, se impuso con facilidad en la segunda, sobre 1.400 metros. Puestas en carrera las 14 inscritas, fue María Plain la primera en lucir sus colores al frente, pero muy luego la desplazó Antuca, seguida ésta por Mentirosita, Olivarda, Astuta y Berlanga, con Casilda al fondo. Antuca mantuvo en todo momento ventaja sobre sus perseguidoras, y una vez en la recta decisiva, la hija de Hamlet siguió firme adelante, demostrando efectiva superioridad. En los últimos cien metros María Plain, por fuera, y Olivarda por el centro intentaron acercarse a la puntera, pero ésta se mantuvo sin mayores apremios, hasta rematar la distancia con tres largos sobre Olivarda. El tercer puesto lo mantuvo María Plain, delante de Mentirosita. 5.a Follow Me y 6.a Figlia. Antepenúltima Casilda, penúltima Berlanga y última Astuta.

POLO SQUIRE, POR POLO SUR Y MACORRA.— Retirado Altozano, fueron 13 los participantes en la tercera carrera, cotizándose, entre ellos, favorito a Polo Squire, que respondió bien.

Puestos los rivales en carrera, avanzó al puesto de líder Trés Chic, seguido por Pies de Plata, Polo Squire, Ecuador y Cherburgo, con Viballos al fondo. Trés Chic mantuvo su colocación con un cuerpo sobre Pies de Plata, hasta llegar a la recta final. Polo Squire y Pies de Plata ofrecieron lucha a Trés Chic y, frente a las galerías, Pies de Plata lo dejó atrás; pero entonces, por fuera, avanzó con firmeza Polo Squire, y muy bien dirigido por Ramón Cornejo, el favorito liquidó y aseguró a su favor la carrera, cuando aún faltaban cien metros para la meta. En excelente estilo se impuso, finalmente, por un cuerpo sobre Pies de Plata, próximo ganador.

El tercer puesto lo conservó Trés Chic, delante de Cherburgo. Quinto llegó Robledo y sexto Viballos. Antepenúltimo Príncipe de Gales, penúltimo Diamante y último Royal Prince.

JALES EN LA CUARTA.— El Prado no tomó parte en la cuarta carrera, séptima serie de los 1.500 metros, cotizándose favorito a Kebir, que fue estrechamente vencido por Jalés. Puestos en carrera los competidores, fueron Kebir, Tonkin, Balsamón y Brahma los primeros en destacar sus colores en la vanguardia. A continuación se ubicaron Jalés, Miss Roldán y al fondo Plaza y Wanderino. Siempre con Kebir en el primer puesto llegaron a la tierra derecha, y Brahma, por dentro, y Tonkin con Jalés, por fuera, asediaron de cerca a Kebir, que se defendió con energía. Pero en los últimos cien metros intensificó su atropellada Jalés y, después de reñida lucha, pudo vencer en la meta por medio cuerpo a Kebir. Tercero Brahma a un largo, delante de Tonkin. Quinta Miss Roldán y sexto Venetto. En los puestos de retaguardia, Wanderino y Dopador.

ALCIDION, POR DISTANCIAMIENTO DE GAMIN.— Los doce anotados se presentaron ante el juez de partida en la sexta serie de 1.500 metros, programada como quinta carrera de la mañana. Puestos en carrera, se adelantó a sus rivales Sablazo, seguido por Gamín, Taylor, Alcidión y Ticket, con Subasta última, sin contar a Karakul, que quedó rezagado.

Luego Gamin tomó medio cuerpo de ventaja sobre Sablazo y con el mulato, hijo de Roldán, en el primer puesto llegó el grupo a la curva. En los primeros metros del terreno derecho Gamin logró desprenderse hasta un cuerpo de Alcidión y Avezado que habían dejado atrás a Sablazo. En los últimos metros Gamin se defendió de Alcidión, pero abriéndolo a mitad de cancha y en esas condiciones logró vencerlo en la llegada por media cabeza. Avezado se mantuvo tercero, a tres largos, delante de Ligerazo.

Quinta Debesa y sexta Antioquía. Penúltimo, Sablazo, y último, Taylor, sin considerar a Karakul, que llegó lejos.

Inmediatamente de pasada la meta por los dos primeros el público asistente prorrumpió en una intensa silbatina pidiendo, a gritos, el distanciamiento del ganador, cuyo dividendo de $ 507, estaba colocado en la pizarra.

Luego de corta deliberación el Comisariato acordó distanciar a Gamin, al segundo puesto, quedando como ganador Alcidión, con 84 pesos de dividendo. El distanciamiento fue reglamentario, pues además de los procedimientos vedados del jinete L. G. Farmer, la llegada fue estrechísima. El citado jinete fue suspendido por tres meses.

ALI SHAH EN LA SEPTIMA. — A continuación de la competencia clásica se cumplió la séptima carrera, quinta serie de los 1.500, participando los once inscritos. Luego de darse la orden de acción avanzó adelante Solimano, que fue muy pronto desplazado por Alí Shah. A continuación se escalonaron Barcelona, Cascabel, Hélice, Frondoso y Rosal, con Lanero último. Alí Shah se distanció hasta tres largos sobre Rosal y Cascabel y, con esa ventaja, llegó a la curva final. En los primeros metros del derecho, Cascabel quedó segundo y pretendió el hijo de Honolulu ofrecer lucha al puntero. Pero el defensor del Stud "Anita", sin mayores apremios, continuó al frente, hasta lograr en la meta preceder por cuerpo y medio a Cascabel. A igual distancia llegó tercera La Altruista. Cuarta, Dinamarca. Quinto Frondoso, y sexto, Rosal. Antepenúltimo, Lanero, penúltimo, El Serenito, y última, Hélice.

NUEVAMENTE GANO CON FACILIDAD SAN REMO. — También participaron todos los anotados en la octava carrera, cotizando el público apostador como su favorito a San Remo, que formaba corral con Monje Loco. Bartolín tomó el primer puesto, seguido de Syfe, San Remo, Monje Loco y Garufa, con Jaspe al fondo. Luego Syfe desplazó al puntero y con el hijo de San Francisco, dos cuerpos al frente del grupo llegaron todos, al campo derecho. No tardó San Remo en iniciar su firme y seguro rush y de dos saltos, el pupilo de Suárez, dejó atrás a Syfe y se fue en ganancia hasta liquidar la carrera en la meta, con dos largos sobre Jamestown.

Tercero, Monje Loco, delante de Syfe, Bartolín y Garufa. Antepenúltimo, Jaspe; penúltimo, Excelsior, y último, Galgo Azul.

GENIL CON EL JINETE MANUEL REYES.— La partida de la novena carrera se dio en mal momento para Milgrana, que perdió más de cien metros y también quedó fuera de opción Julián, que dio en tierra con el jinete M. Anjarí. Borgia tomó el mando seguido de cerca por Genil, Royal Court y Don Tento, con Baluarte y Milgrana, últimos. El grupo llegó con Borgia y Genil adelante, a la curva final. En la recta, Genil dejó atrás a Borgia, pero entonces avanzó Royal Court, con gran energía y en reñida lucha con Genil pudo, finalmente imponerse éste, por medio pescuezo sobre Royal Court. Tercero, a tres cuartos de cuerpos se clasificó Hecuba, delante de Borgia. Penúltimo, Baluarte, delante de Milgrana, que llegó lejos.

OTRO FAVORITO: HELL, EN LA FINAL.— Cerró la reunión defendiendo una cotización de más de 90 mil boletos a ganador, Hell, bien dirigido por Madariaga. Puestos en carrera avanzó al primer puesto Cuautemoc, seguido muy de cerca por Vagrancy, Dinking, Chimbero, Sucesor y Mediterráneo con Uribarri al fondo. Luego, Vagrancy desplazó al puntero y con la pupila de Vodanovic cortada dos largos sobre Dinking llegaron a la tierra derecha. Luego Dinking y Chimbero dominaron a Vagrancy y cuando Chimbero dominaba la situación apareció, por el centro del campo, en segura atropellada el favorito y después de breve lucha, Hell, pasaba al primer puesto para alcanzar la línea de llegada con un cuerpo sobre Chimbero. Tercero, Dinking, delante de Sobresalto. Penúltimo, Sucesor, y último, Cuautemoc.

Con Hell completó una brillante tripleta el preparador Juan Suárez que la había empezado con Antuca y San Remo.

Resultados generales de las carreras de ayer en el Hipódromo Chile

CARRERA DE ELIMINACION.— 1,400 metros. —Premio: 70,000 pesos al primero.
1.o FULL DE ASES, 61 kilos, por Tempestuoso y Escala Real, del Stud "Angélica". Jinete O. Cerda.—
2.o Fetiche, 64; L. Marcos.
3.o Moriche, 64; R. Jaña.
4.o Flamenco, 61; R. Contreras.
Hallowe'en, 61; V. Madrid.
Monte Negro, 61; A. Orellana
Sandalión, 61; E. García.
Vals Vienés, 61; M. Alquinta
Palmera 58; M. Díaz.
Comenzando 56; G. García.
Ult. Bonanza 58; M. D'Andrea.
Ganada por medio cuerpo; el tercero a un cuerpo 1/4. — Tiempo: 1.31. — RETIRADOS: Alabado, Hermanote, Puntazo y Tocopillo.— Preparador: L. E. Vásquez.

PRIMERA CARRERA.— (Octava Serie).—1,500 metros. — Premio "RIFLERO". — 75,000 pesos al primero.—

	G.	P.
1.o RENCILLA, 56 kilos, por Filibustero y Rencorosa, del Stud "Carioca". Jinete M. Maturana	16294	6002
2.o Interés, 54,5; A. Díaz	15231	6458
3.o Old Fashion, 47,5; E. Márquez	12838	5855
4.o Primoroso, 56,5; J. Pombett	8825	4732
5.o Chichero, 46; S. Godoy	14667	6969
6.o Coupage, 51,5; C. Ojeda	22668	9836
La Bienvenida 54,5; H. Hevia	14092	5649
Tare 54; C. Benavides	2225	1145
Güeñi 46,5; U. Gaete	10969	5169
Ult. Catania 51,5; M. Henríquez	7497	3544
	125306	55359

Ganada por tres cuerpos; el tercero a dos y medio cuerpos.— Tiempo: 1.34 1/5.— Corrieron todos. — Preparador: Fernando Castro.—
DIVIDENDOS: $ 57 y $ 23; $ 22 y $ 23.—

SEGUNDA CARRERA.— Premio "RETOÑO".— (Serie A).— 1,400 metros.— Para potrancas de tres años, nacidas en Chile, no ganadoras. — Premio: 120,000 pesos a la primera.—

	G.	P.
1.a ANTUCA, 52 kilos, por Hamlet y Antonella, del señor Juan Suárez. Jinete O. Manríquez	40630	13045
2.a Olivarda, 49; L. G. Farmer	12243	6131
3.a María Plain, 49; C. Ojeda	21038	11292
4.a Mentirosita, 49; A. Orellana	5398	1572
5.a Follow Me, 51; J. Rivera	4840	2531
6.a Figlia, 51; H. Hevia	1084	590
Simpática 51; M. Henríquez	1526	426
Berlanga 53; O. Olivares	525	361
Cabañuela 51; M. Maturana	406	218
Casilda 53; Jl. González	952	529
Martingala 53; R. Madariaga	3936	2227
Posada 53; G. Retamal	888	507
This is Law 51; O. Muñoz	19087	8392
Ult. Astuta 53; R. Parada	1042	558
	113645	48369

Ganada por tres cuerpos; la tercera a una nariz.— Tiempo: 1.28 4/5.— Corrieron todas.— Preparador: Juan Suárez.
DIVIDENDOS: corral Antuca-Simpática: $ 20 y $ 11; $ 13 y $ 12.—

TERCERA CARRERA.— Premio "RETOÑO".— (Serie B.). — 1,400 metros. — Para potrillos de tres años, nacidos en Chile, no ganadores. — Premio: 120,000 pesos al primero.—

	G.	P.
1.o POLO SQUIRE, 56 kilos, por Polo Sur y Ma Corra, del Stud "Mallarauco". Jinete R. Cornejo	63254	22338
2.o Pies de Plata, 56; M. Anjarí	12542	4650
3.o Tres Chic, 56; G. Retamal	8495	4017
4.o Cherburgo, 56; R. Parodi	14133	4640
5.o Robledo, 56; J. Pizarro	9215	4289
6.o Viballos, 52; A. Orellana	1319	807
Diamante 54; P. Ulloa	3479	1894
Ecuador 56; S. Godoy	5792	3268
Lovat 56; R. Madariaga	2822	1268
Mileo 56; O. Olivares	8048	3533
Princ. de Gales 56; R. Parada	9061	5373
Tío Jote 56; J. E. Bravo	8120	3645
Ult. Royal Prince 55; R. Contreras	453	296
	146733	60008

Ganada por un cuerpo; el tercero a uno y medio cuerpo.— Tiempo: 1.28 1/5.— RETIRADO: Altozano.— Preparador: J. B. Argagnon.
DIVIDENDOS: $ 17 y $ 12; $ 20 y $ 21.—

CUARTA CARRERA.— (Séptima Serie).—1,500 metros. — Premio "RIFLERO". — 75,000 pesos al primero.—

	G.	P.
1.o JALES, 56,5 kilos, por Jalí y Escarcha, del Stud "Nueve de Febrero".— Jinete G. Retamal	13872	5264
2.o Kebir, 49; C. Farmer	36521	16919
3.o Brahma, 53; C. Giráldez	35574	15103
4.o Tonkin, 51; R. Cornejo	9491	4937
5.o Miss Roldán, 49; S. Godoy	27952	11726
6.o Venetto, 51; O. Muñoz	2091	1110
Balsamón 55; R. Ledesma	33711	13702
Plaza 52,5; R. Madariaga	19626	8828
Dopador 49; M. Guerrero	1202	814
Insecto 48; L. G. Farmer	2903	1640
Ult. Wanderino 52; H. Hevia	3862	2289
	186805	82332

Ganada por medio cuerpo; el tercero a un cuerpo.— Tiempo: 1.33 1/5.— RETIRADO: El Prado.— Preparador: R. Rabello.
DIVIDENDOS: $ 100 y $ 25; $ 15 y $ 15.—

QUINTA CARRERA.— (Sexta Serie).— 1,500 metros. — Premio "RIFLERO". — 75,000 pesos al primero.—

	G.	P.
1.o ALCIDION, 51 kilos, por Bachiller II y Albacora, del Stud "Irma". Jinete M. Maturana	21069	7891
2.o Gamín, 48; L. G. Farmer	3495	1780
3.o Avezado, 50,5; R. Madariaga	19883	7309
4.o Ligerazo, 52,5; S. Godoy	47312	21663
5.o Debesa, 52; R. Parada	16461	6543
6.o Antioquía, 53; M. Anjarí	21755	7956
Morenucha 54,5; J. Quintana	21344	7013
Taylor 54,5; O. Manríquez	39895	18135
Ticket 53; G. Retamal	3640	1897
Subasta 51,5; P. Alquinta	15506	5965
Sablazo 49; R. Cornejo	13998	5866
Ult. Karakul 48; M. Guerrero	13565	5287
	237923	97305

Ganada por media cabeza; el tercero a tres cuerpos.— Tiempo: 1.33 3/5.— Corrieron todos.— Preparador: A. Lab.
DIVIDENDOS: $ 84 y $ 33; $ 114 y $ 35.—
NOTA.—Esta carrera fue ganada por Gamín, pero por incorrecciones cometidas en el curso de la carrera, molestando a Alcidión, fue distanciado por la Junta de Comisarios, al segundo lugar.

SEXTA CARRERA.— Premio "JULIO SUBERCASEAUX". — (Clásico).— 2,000 metros.— 200,000 pesos al primero.

	G.	P.
1.o SAMMY, 56 kilos, por Carnaval y Sadowa, del Stud "Tulipán". Jinete R. Cornejo	63072	21545
2.o Tobalaba, 52,5; O. Manríquez	25635	10263
3.o Integro, 48; Jn. Pizarro	23246	9921
4.o Angolino, 53; O. Muñoz	11610	5028
5.o Coronado, 49; Jn. Sánchez	37619	11569
6.o Fadette, 46; P. Alquinta	23580	10603
Comotí 49; F. Gatica	7123	2968
Ult. Meléndez 50; S. Godoy	27971	9195
	219856	81092

Ganada por uno y medio cuerpo; el tercero a una nariz.— Tiempo: 2.05 3/5.— Corrieron todos.— Preparador: Juan Cavieres.
DIVIDENDOS: $ 26 y $ 13; $ 16 y $ 16.—

SEPTIMA CARRERA.— (Quinta Serie).— 1,500 metros. — Premio "RIFLERO". — 75,000 pesos al primero.—

	G.	P.
1.o ALI SHAH, 51,5 kilos, por Nasr Ed Din y Beloved, del Stud "Anita". Jinete Jn. Pizarro	28495	10484
2.o Cascabel, 52; O. Muñoz	34186	12722
3.o La Altruista, 54; M. Anjarí	13339	5503
4.o Dinamarca, 49; R. Cornejo	20112	4392
5.o Frondoso, 54; C. Farmer	49007	16086
6.o Rosal, 54; O. Valenzuela	13038	4630
Lanero 52,5; M. Guerrero	8559	3951
Barcelona 48; H. Basay	75371	19779
El Serenito 48,5; U. Gaete	11591	5189
Solimano 49; O. Manríquez	10892	4646
Ult. Hélice 53,5; S. Godoy	20477	7046
	285067	95328

Ganada por uno y medio cuerpo; el tercero a uno y medio cuerpo.— Tiempo: 1.33.— Corrieron todos.— Preparador: A. Bullezú.
DIVIDENDOS: $ 74 y $ 23; $ 21 y $ 36.—

OCTAVA CARRERA.— (Segunda Serie).—1,500 metros. — Premio "RIFLERO". — 80,000 pesos al primero.—

	G.	P.
1.o SAN REMO, 48 kilos, por Centurión y Sor Elisa, del señor Juan Muñoz. Jinete M. Guerrero	92733	18062
2.o Jamestown, 49,5; C. Ojeda	27710	9005
3.o Monje Loco, 53; R. Madariaga	38280	8456
4.o Syfe, 53; C. Farmer	44554	16078
5.o Garufa, 48; O. Manríquez	42402	16347
6.o Bartolín, 55; M. Yáñez	32294	11888
Excelsior 52; Jn. García	13319	5017
Martín 51; P. Alquinta	4000	1663
Jaspe 49; Jn. Sánchez	9406	3491
Ult. Galgo Azul 51; F. Gatica	3021	1380
	307719	93877

Ganada por dos cuerpos; el tercero a 1 cuerpo 1/4.— Tiempo: 1.32.— Corrieron todos. —Preparador: Juan Suárez.
DIVIDENDOS: corral San Remo-Monje Loco: $ 17 y $ 16; $ 22 y $ 23.—

NOVENA CARRERA.— (Cuarta Serie).— 1,500 metros. — Premio "RIFLERO". — 75,000 pesos al primero.—

	G.	P.
1.o GENIL, 51 kilos, por Hamlet y Jengibre, del Stud "Gabriela". Jinete M. Reyes	30590	9910
2.o Royal Court, 51,5; C. Ojeda	28882	10756
3.o Hecuba, 50; R. Cornejo	19879	6876
4.o Borgia, 54; J. Pizarro	34156	3943
5.o Don Tento, 51; P. Alquinta	7628	1879
6.o Chopin, 49; O. Manríquez	83464	24860
Milgrana 54,5; C. Farmer (partió mal)	19483	7562
Hasparren 53; R. Aguilar	12695	4330
Julián 53; M. Anjarí (rodó)	25990	9142
Ramuncho 48; S. Godoy	8600	2578
Air Mail 49,5; C. Giráldez	31185	11089
Ult. Baluarte 49; M. Guerrero	9261	3715
	325923	96741

Ganada por medio pescuezo; el tercero a 3/4 de cuerpo.— Tiempo: 1.33.— Preparador: M. Segura.
DIVIDENDOS: $ 79 y $ 25; $ 24 y $ 32.—

DECIMA CARRERA.— (Tercera Serie).—1,500 metros. — Premio "RIFLERO". — 78,000 pesos al primero.—

	G.	P.
1.o HELL, 52,5 kilos, por Barranco y Hella, del Stud "Hell". Jinete R. Madariaga	98729	18692
2.o Chimbero, 49,5; H. Basay	23232	6763
3.o Dinking, 51; O. Manríquez	48779	10729
4.o Sobresalto, 43; H. Hevia	7506	2385
Uribarri 55; G. Retamal	5538	2360
Hawaiana 52; E. Márquez	7218	3457
Vagrancy 53; J. Pizarro	30008	11415
Sucesor 50,5; C. Ojeda	18145	5284
Mediterráneo 49; C. Farmer	43968	10175
Ult. Cuautemoc 50; U. Gaete	13926	5704
	295249	76964

Ganada por un cuerpo; el tercero a medio cuerpo.— Tiempo: 1.32 4/5.— Preparador: J. Suárez.
DIVIDENDOS: $ 22 y $ 14; $ 20 y $ 17.—

NOTICIAS DEL COMISARIATO DEL HIPODROMO CHILE

Se autorizó a J. Pizarro para correr desde hoy. Se autorizó a J. Rivera para correr a Follow Me, respetándose el porcentaje de G. Arancibia; se autorizó también el cambio de las montas de J. Aravena.

CARRERA DE ELIMINACION.— Se adjudicó al Club Hípico de Concepción Full de Ases, Fetiche II, Moriche y Flamenco.

PRIMERA CARRERA. — Reclamaron U. Gaete (Güeñi) contra C. Benavides (Tare) por cargar entre los 1.200 y los 900 metros; y J. Pombet (Primoroso) contra M. Maturana (Rencilla) y contra (Old Fashion) por cargar en los 800 metros y a 150 de la meta, respectivamente. Desestimados. H. Hevia dió cuenta que La Bienvenida partió un poco rezagada.

TERCERA CARRERA. — Reclamaron R. Parada (Príncipe de Gales) contra J. E. Bravo (Tío Jote) y A. Orellana (Viballos) contra J. Pizarro (Robledo) por cargar en los 1.200 metros y a la llegada, respectivamente. Desestimados. Dieron cuenta: P. Ulloa que perdió los estribos en la partida conduciendo a Diamante; R. Parada que Príncipe de Gales no se empleó después del contratiempo; y O. Olivares que Mileo corrió encajonado. Se autorizó a M. Guerrero y a J. Pizarro para correr a Dopador y Alí Shah, respectivamente, por excederse en el peso Edo. Soto y O. Olivares que estaban contratados.

CUARTA CARRERA.— Reclamó C. Giráldez (Brahma) contra R. Cornejo (Tonkin) y contra C. Farmer (Kebir) por cargar a 300 metros y a 100 metros de la meta, respectivamente. Desestimados. Dieron cuenta: M. Guerrero que Dopador no respondió en tierra derecha; y el propietario de Balsamón que no quedó conforme con la conducción de su caballo, declarando su jinete R. Ledesma que cumplió instrucciones del preparador de correr de atrás, pero tuvo contratiempos y no respondió al final.

QUINTA CARRERA.— Reclamaron G. Retamal (Ticket) contra R. Madariaga (Avezado) y éste contra S. Godoy (Ligerazo) por cargar en los 600 metros. Casuales.

Reclamó M. Maturana (Alcidión) contra L. G. Farmer (Gamín) por abrirlo en tierra derecha y molestarlo con la huasca en el mismo tramo. Con lo visto por los señores Comisarios y lo informado por el Juez de Cancha del sector, se acordó alterar el orden, quedando 1.o Alcidión y 2.o Gamín, suspendiéndose a L. G. Farmer por 3 meses por las infracciones cometidas. M. Guerrero dió cuenta que Karakul se negó a correr, y A. Muscatt que no quedó conforme con la carrera de Sablazo y exhibió el juego...

SEXTA CARRERA.— P. Alquinta dió cuenta que Fadette no respondió.

SEPTIMA CARRERA.— Reclamaron S. Godoy (Hélice) contra C. Farmer (Frondoso) y éste contra O. Muñoz (Cascabel) por cargar en los 600 metros; y éste contra O. Valenzuela (Rosal) por cargar en los 900 metros. Se multó a O. Muñoz en $ 1.000. C. Farmer dió cuenta que Frondoso no respondió después de los 600 metros. Se llamó al jinete H. Basay para que explicara la conducción de Barcelona; oídas las explicaciones de éste y las de su preparador L. Araya, se deja en observación las futuras carreras de esta yegua. Se autorizó la inscripción de Cambises.

OCTAVA CARRERA.— Reclamaron P. Alquinta (Martín) contra F. Gatica (Galgo Azul) y éste contra C. Farmer (Syfe) por cargar en la partida. ... prescripción veterinaria, se autorizó los retiros de Altozano y El Prado. A pedido del Jurado... tida se notifica a los preparadores de Casilda, Olivarda, This is Law, Milgrana, Julián y ... que los adiestren para ... Se indultó a Gigantesco.

NOVENA CARRERA.— Reclamó M. Guerrero (Baluarte) contra R. Aguilar (Hasparren) por cargar en los 800 metros. En esta carrera rodó en la partida M. Anjarí (Julián) a consecuencia de haber recibido un cabezazo de su caballo. Se suspendió de oficio por 2 reuniones a R. Aguilar (Hasparren) por tomar de la cola a los 800 metros a Baluarte.

DECIMA CARRERA.— Reclamó G. Retamal (Uribarri) contra H. Hevia (Sobresalto) por cargar a 100 metros de la meta. ... E. Márquez dió cuenta que Hawaiana perdió la herradura de la mano derecha durante la carrera, lo cual fué confirmado por su preparador.

Por llegar últimos, se suspendió por 4 reuniones a Catania, Wanderino, Karakul, Hélice, Galgo Azul, Baluarte y Cuautemoc.

Llegadas de los handicaps:
1.a carrera: Rencilla ...
6.a carrera: Sammy ...
7.a carrera: Alí Shah ...
8.a carrera: San Remo ...
Demás carreras: exigidas.

Premios y caballos que dieron puntos en el 34.o Concurso de Pronósticos

Los premios a repartirse en la rueda 34, del Concurso de Pronósticos, efectuada en combinación con las ocho primeras carreras de ayer, en el Hipódromo Chile, serán los siguientes:

Primer premio	$ 110.467
Segundo premio	46.028
Tercer premio	18.411
Cuarto premio	9 205

DIERON PUNTOS

	3 Pts.	1 Pt.
Primera carrera	2	3
Segunda carrera	1-2	12
Tercera carrera	8-1	7
Cuarta carrera	1	4-10
Quinta carrera	8	11
Sexta carrera	1	3
Séptima carrera	7	6
Octava carrera	3-2	8

RADIO DE VELADOR Y RADIO-RELOJ
TOCADISCOS DE SOBRE MESA Y DE MUEBLE ZENITH Y OTRAS MARCAS
GALLYAS HUERFANOS 1151

AMPOLLETAS ELECTRICAS STELLA
ES UN PRODUCTO "PHILIPS"
DISTRIBUIDORES EXCLUSIVOS
L. CASTRO GRILLIOT & CIA. LTDA.
IMPORTACIONES - REPRESENTACIONES
Av. REPUBLICA 78 - CAS. 808

IMPUESTO EXTRAORDINARIO A LOS AUTOMOVILES, CAMIONETAS Y STATION WAGONS

El 30 de noviembre en curso vence el plazo para cancelar el impuesto extraordinario que, por el presente año, estableció el artículo 11 transitorio de la Ley N.o 11,575, sobre esta clase de vehículos, con arreglo a la siguiente escala:

Automóviles:

Patentes entre $ 720.— y $ 1.680.— Impto. $ 2.400.—
Patentes entre $ 2.400.— y $ 3.600.— Impto. $ 6.000.—
Patentes entre $ 4.800.— y $ 7.200.— Impto. $ 12.000.—
Patentes de $ 9.600.— y $ Impto. $ 15.000.—
Patentes de $ 12.000.— y $ Impto. $ 20.000.—

Camionetas y Station Wagons:

Las camionetas y Station Wagons pagarán un impuesto único de tres mil pesos ($ 3.000.—), cualquiera que sea el valor de su patente.

FORMA DE PAGO:

Este impuesto se paga directamente en la Tesorería Comunal correspondiente. Basta presentar el padrón del vehículo, SIN NECESIDAD DE HACER NINGUN TRAMITE ANTE IMPUESTOS INTERNOS.

De acuerdo con las disposiciones de la presente ley, los que incurran en mora, deberán pagar el impuesto aumentado en un cincuenta por ciento (50%).

DIRECCION GENERAL DE IMPUESTOS INTERNOS

EMPRESA NACIONAL DEL PETROLEO
DISTRIBUCION A DOMICILIO DE GAS LICUADO DE PETROLEO

Los interesados en distribuir a domicilio, en una o más zonas o provincias del país, el "Gas Licuado de Petróleo", que producirá la Refinería de Concón, deberán inscribirse en un Registro Especial que la Empresa ha abierto con tal objeto a partir de esta fecha y hasta el 30 de noviembre del año en curso, en las oficinas del Departamento Comercial, Ramón Nieto 920, 6.o piso, de 10 a 12 y de 15 a 17 horas.

Además, los interesados en la Distribución del Gas Licuado de Petróleo, deberán solicitar la respectiva concesión de la Dirección General de Servicios Eléctricos y de Gas, acompañando copia de la inscripción en el Registro Especial de esta Empresa.

Santiago, 5 de noviembre de 1954.
EL GERENTE GENERAL

MODAS "HONET" CREDITOS
TRAJES SASTRE - VESTIDOS
CHAQUETONES Y ABRIGOS
GRAN SURTIDO
Hechuras seleccionadas
SAN PABLO 960 (INTERIOR) FRENTE MERCADO

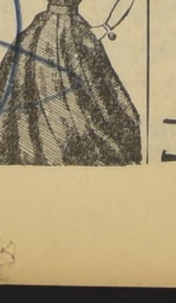

pantalones ambos-vestones
PALM - BEACH
TERNOS SOBRE MEDIDA
TRAJES SASTRE PARA DAMAS - CONFECCIONES PARA JOVENES Y NIÑOS
CREDITOS A SOLA FIRMA

PALM - BEACH $ 6.980.—
VESTON SPORT $ 3.990.—
PANTALONES $ 2.490.—
TRAJES NIÑOS $ 1.290.—
EDIFICIO T. CAUPOLICAN
Guendelman SASTRES
SAN DIEGO 852 FONO 68377

Próspero Bisquertt recibirá homenaje esta tarde en nuestro primer coliseo

CONCIERTO SINFONICO CON TRES OBRAS DEL GRAN MAESTRO

Hoy tarde, a las 19 horas, se inaugura en el Teatro Municipal con Festivales de Música Chilena, con un gran concierto sinfónico, en homenaje al maestro Próspero Bisquertt, Premio Nacional de Arte 1954.

Nada más justo que esta manifestación a uno de los músicos más talentosos de América, cuya obra ha trascendido los límites continentales desde largos años. En efecto, Próspero Bisquertt fue becado por el Gobierno de Chile, hace cuantos años atrás, para que perfeccionara su valiosa obra en Europa. Ha sido así como en París y otras capitales del Viejo Mundo desarrolló activa labor no tan sólo con su propia producción, sino dando a conocer panorámicamente la cultura artística chilena y latinoamericana. Tanto la crítica como el público europeos aplaudieron sin reserva su talento. Posteriormente, Bisquertt se sumó a actividades oficiales, desarrollando una efectiva labor como organizador de grandes conciertos y giras de la Orquesta Sinfónica de Chile a lo largo del país. Cuando se encontraba retirado de las actividades públicas, fue sorprendido con el reconocimiento tácito de su brillante y larga actividad en pro del ejercicio musical.

La producción de Bisquertt comprende desde el aspecto operático ("Zayeda"), el poema sinfónico, la sinfonía, obras de cámara y coralos, hasta las pequeñas y bellas obras pianísticas, muchas de las cuales figuran en el repertorio de los grandes concertistas y en los programas de conservatorios y academias nacionales y exranjeras. Por ello, esta tarde, cuando Víctor Tevah empuñe la batuta para entregarnos exclusivamente obras sinfónicas suyas, el maestro tendrá la satisfacción de saberse admirado no sólo por sus colegas, sino que por toda la ciudadanía, que ha visto en este homenaje la coronación del merecidísimo Premio Nacional de Arte 1954.

Maestro Próspero Bisquertt

Los desvaríos de Alone

Por JOSE GOLES R.
Presidente de "SOCHAYCO"

Por segunda vez, Alone salta a la palestra para opinar sobre derecho de autor en Chile. Y como repite los mismos errores de la primera, nuevamente se equivoca. A veces nos asalta la sospecha de que esta defensa tardía "por el honor de la intelectualidad chilena", sea un disfraz. Quizás haya algo, presente o futuro, que asegurar en lo personal o por espíritu de clan.

Ese honor estuvo amagado, grandemente, en otro tiempo. Pero han pasado cuarenta y cuatro años de "vergüenza nacional", y sólo ahora se les ha ocurrido reparar. Es muy sospechoso. En el largo período en que Alone escribe en la prensa, nunca he visto una alusión al problema que hoy dice es de tanta gravedad. En ese tiempo, Alone escribía verdadera crítica literaria, sin duda alguna, lo hacía bien. Por entonces no se atrevía a ejercer derecho de autor. Necesitaba lucrar, gozar del poderío de las Editoriales Chilenas, y temía la reacción ante un juicio suyo de esa clase.

Así, callando, publicó "La Sombra Inquieta", que mucho tiene de Sombra y poco de inquietud. Así vio la luz un "Panorama de la Literatura Chilena", con débiles juicios críticos. Porque lo que quiso hacer fue una labor de Kardex y no un ensayo. Seguramente, y en este instante, no tiene ningún libro para publicar. Pero como nunca se sabe lo que puede ocurrir en el futuro, en silencia otra vez lo que debe decir y las emprende contra los compositores.

Y, como es lógico, al ignorar el problema, ya que el mismo declara que no ha "estudiado en su faz técnica el asunto", vuelve a caer en error. Sostiene que "la Universidad de Chile cobra" el llamado "pequeño derecho de autor" y, en vez de entregarlo a sus dueños efectivos, se quedaba con él y lo distribuía en parte para fomento del arte nacional. Falso totalmente. O por lo menos es falsa o torcida la intención. Qué una parte de lo recaudado se destine a tan loables propósitos, nos parece bien. Es una obra de chilenidad que los compositores, contribuyendo a ella, nos sentimos orgullosos. Pero Alone sabe que a nosotros se nos hace liquidaciones, nó de ochocientos mil como afirma, sino de cincuenta a cuatrocientos mil pesos en el año. Los músicos estamos contentos, y por ello, cada día respetamos y queremos a la Universidad.

Asevera, además, que hemos sido débiles en nuestra respuesta a sus diatribas. El confunde la debilidad con el respeto que merece el público. En las exposiciones en la Cámara, en la prensa y en la radio, nos hemos limitado a discutir un problema nacional, con altura de miras, con sentido de chilenidad, olvidando lo personal. Y es que Alone está ciego. Parece ser que hace honor al nombre, y está tan encastillado, tan solitario, que ignora lo que pasa a su alrededor. Dice que no contestamos la carta de Eduardo Barrios, pese a que ella, bajo nuestra firma, fue publicada en cuatro diarios, leída en todas las radiodifusoras del país y comentada por cinco periodistas.

Niega autoridad al Director del Departamento del Derecho de Autor, don Humberto González, y al presidente de la SOCHAYCO, porque dice que somos parte interesada. Sabe tanto, como sobre estas cosas, que al señor González lo llama "presidente del Derecho de Autor". Un Departamento —ilustre crítico— lo encabeza un Director o un Jefe, y jamás un presidente, que es un organismo estatal y nó una Institución privada. Porque nosotros caeríamos en error si a Alone lo denomináramos "Superintendente de la Crónica Literaria", aúnque tal vez, y en el fondo, algo haya de eso.

Los traspiés continúan cuando se ruboriza de tanto opinar, y se escuda en las frases copiadas de una carta del señor Ernesto Galliano. Las equivocaciones son muchas, y refutarlas sería escribir un libro y no un artículo. En lo único que estamos de acuerdo es en que "debe protegerse al artista nacional". Justamente es esa nuestra posición. Hemos dicho hasta el cansancio que antes de aprobarse Convenios Internacionales, es preciso asegurar la estabilidad de lo chileno. Lo que deseamos es ponernos en igualdad de derechos con los extranjeros, porque ley de protección tienen Argentina, Cuba, Brasil, México y EE. UU., si firmamos un convenio con esos países, sin llenar previamente ese vacío, es abrir nuestras puertas cuando las demás están cerradas.

Ese es el verdadero problema. No se trata de despojo, como asegura, mañosamente, Aloney Galliano. El Derecho de autor paga en la actualidad, a los países que a su vez lo hacen con Chile. Hay convenios favorables, aceptados por todos, que velan por los intereses de nuestro país y que aseguran nuestro honra en el exterior. Sin embargo, la situación que se nos crea con la ratificación de las Convenciones Internacionales es profunda desigualdad para Chile. Es quitar lo nuestro para darlo al extranjero. Es proteger al de fuera dejando con los brazos cruzados, sin posibilidad de defensa, al de adentro.

Y esto es lo que desean los dos caballeros que, por razones ocultas, han quebrado tantas lanzas para ir contra Chile. No sabemos qué relación existe entre Alone y Galliano. Seguramente afinidad de procedimientos, aúnque quizás sea posible que a Galliano le guste el pseudónimo de Hernán Díaz, y a éste, el apellido tan sugerente de su amigo.

En todo caso, no queremos pelear con él. Todo lo contrario. Le sugerimos que abandone la crítica y "tome las de villadiego". Con ese nombre tiene una quinta en la costa, y allí estará bien. Conocería lo que es un pollo y un gallo de estacas. Si afirma que a su anterior crónica no literaria, contestamos a gritos. Hace años escribimos "El pobre pollo". La próxima vez escribiremos una canción que se denomine "El Pobre Ganso", y se la cantaremos con todo cariño.

J. G. R.

RADIO — PROGRAMA DE HOY

CB. 57 AGRICULTURA.
7.30 Noticiario
13.30 Periodismo Musical
17.00 Audición Francia.
18.30 La Ronda Infantil.
21.10 Gaceta de la Noche.
21.30 Norma Yankas-A. Hernández
22.30 J. Manuel y Vagabundos
23.30 Margarita Alarcón.

CB 62 — LA REINA
7.00 Alegre Despertar
8.00 La Marcha del Mundo
9.30 Concierto Matinal
14.30 Concierto de Gala.
21.30 San Mario Rivas
21.30 Solistas Famosos
21.30 Concierto Selecto
23.30 Márquele Preferencia.

CB 76 — COOPERATIVA
8.00 Calendario del Día.
8.30 Mdme. Veronique.
14.30 Campañas de la Ciudad
16.30 Clases de Inglés.
21.15 Museo de Cera
21.30 Orq. Casino de Sevilla.
22.30 Radiotanda
23.30 Reportajes

CB 83 — PACIFICO
8.00 Cursos de Educ. Física.
15.30 Desfile de Novedades
17.30 Compases de Sobremesa.
20.30 Candilejas
21.30 Radioteatro del Misterio
21.30 Semáforo Musical
22.00 Tertulia Internacional.
23.30 Antena Policial

CB 89 — BULNES
8.00 Informativo
13.30 4 Canciones y 1 Orquesta.
17.30 Amenidades con Paco Peralta
18.15 Los Genios de la Música
19.00 Discomanía
20.30 La Hora Suiza.
21.30 Soliloquios
22.15 Grandes Mom. de la Música.

CB 93 — NUEVO MUNDO
7.15 Alegres Melodías
10.00 Intérpretes N. Americanos.
13.30 ¡Viva Chile!
15.30 Antaño y hogaño
17.30 Clarín de Gloria
19.30 Folia Chilena
21.30 Entreteleones.
22.30 Música Selecta.

CB 97 — PRAT
8.30 Abecedario Musical.
11.30 Almacén de Pedidos.
14.00 Tierra Derecha.
18.35 Estampas y Estampillas.
21.00 Sinopsis del Deporte
21.35 1 Voz y 1 Canción
22.00 Chile Canta.
23.00 Informativo.

CB 106 — MINERIA
9.45 Cárcel de Mujeres.
11.15 Lila Rocca.
13.00 Enciclopedia del Aire
19.45 Philco Hípico
21.10 Topaze en el Aire.
21.30 Silvia Infantas.
22.36 Dalva de Oliveira
23.30 Teatro Invisible

CB 114 — CORPORACION
7.30 Radionoticias
10.05 Radioteatro Romántico.
14.05 ¿Cómo, Cuándo, Dónde?
18.30 Clásico Cultural.
19.05 Orquesta Pedro Mesías.
21.10 Desiderio en 3.a Dimensión
21.30 Elena Omar
22.05 Gloria Alcázar

CB 126 — NACIONAL
9.30 Mañanitas Campesinas.
11.30 Ronda Musical Selecta.
13.00 Los Exitos del Dial.
18.00 El Album de la Canción.
20.30 El Gaucho Giraldo
22.00 Exitos Bailables.
23.00 Recuerdos en la Noche.
0.30 Bailables hasta las 2.30.

CB 142 — O. PEREZ FREIRE
6.30 Boletín Informativo
8.30 Hoy nos Visitó un Artista.
16.00 Detrás de las Canciones
19.00 Las Morenitas.
21.00 Sexteto de Cuerdas
21.30 A. Fernández-N. Yankas
22.35 Margarita Alarcón.
23.30 Trío Casino.

CB 146 — O'HIGGINS
8.00 Chile y su Música.
12.30 Radioteatro Episódico
15.00 Sus Favoritos
17.30 Música de Baile.
19.15 Mosaicos Chilenos.
20.30 Exitos Musicales
22.00 Radioteatro O'Higgins
24.00 Noches de Santiago

GASCO
CÓMPRELOS EN EL Departamento Comercial de la COMPAÑIA DE GAS
SANTO DOMINGO 1041

JOVEN PINTORA.—

En la Sala del Banco de Chile continúa abierta la exposición de óleos de la artista húngara Irene Balas, quien presenta un conjunto de paisajes del sur de Chile, naturalezas muertas y retratos. Irene Balas realizó estudios en Viena con Kauffmann y Hoffmann. Ha obtenido diversos premios, mereciendo destacarse los siguientes: Primer premio de pintura, en Viena, en 1948; 3.a medalla en el Salón Nacional de Chile, en 1950; Primer premio en el Salón Oficial de la ciudad de Concepción, en 1951.

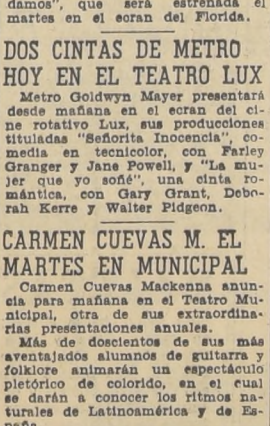

ERRATA EN EL TITULO DE CRITICA TEATRAL

Debido a un error de composición tipográfica, la crítica teatral publicada en nuestra edición de ayer apareció con el título de "La versión de los Browning", en vez de "La versión de Browning", que es el que corresponde, tal como aparece citado dos veces en el texto del articulista.

BUEN FILM MUSICAL

Filmada en su mayor parte en Venecia, "La llamada del destino" muestra en sus escenas los aspectos más hermosos de esa pintoresca ciudad.

Esta producción musical franco-italiana tiene como estrellas a Roberto Benzi, el niño prodigio de la música, y al recio actor Jean Marais. "La llamada del destino" será estrenada pronto en el cine Real por el sello Leo Films.

NO HAY FUNCIONES HOY EN EL T. ROMA

Dalva de Oliveira, Roberto Inglez, Tongolele, Antoñita Colomé y el Trío Alonso, encabezan un conjunto de más de cincuenta artistas en el Teatro Roma, donde se está representando en tres funciones diarias la revista original de Vicente Sallorenzo, "Taxi... al Roma".

Esta nueva compañía de revistas, denominada "Ra-Ta-Plan", suspende sus presentaciones de hoy en adhesión al día de los músicos.

Noticiario TEATRAL

COMO TODOS los lunes, hoy toma su descanso la compañía del Experimental, que con tanto éxito viene actuando en el nuevo Teatro Antonio Varas. Para mañana anuncia una nueva presentación de carácter popular, a precios rebajados, de la comedia de Shakespeare, "Noche de Reyes", en versión libre del poeta español León Felipe. Aclamada por la crítica y el público como la mejor producción teatral del año, "Noche de Reyes" inicia su segunda semana de representaciones.

ESTA TARDE, a las 18.45 horas, en el Instituto Chileno-Británico de Cultura, el distinguido autor del Teatro de Ensayo, Alberto Rodríguez, presentará a un grupo de los alumnos que siguen sus cursos de arte dramático, representando la hermosa comedia de Alejandro Casona, "Prohibido suicidarse en primavera".

EN EL TEATRO Talía (subterráneo del SATCH), Raúl Montenegro está presentando dos piezas breves: "Pacto de medianoche", original de Nené Aguirre, y "El canto del cisne", de Anton Tchejov.

CONTINUA representándose a teatro lleno, en la elegante salita del Petit Rex, la ingeniosa comedia de Noel Coward, "Vidas privadas", que ha dirigido Miguel Franck, y que tiene como intérpretes centrales a Lilianette y Norman Day, secundados por Eliana Simpson y Charles Beecher.

AUNQUE la revista "Los locos no pagan impuesto" sigue contando con mucho público en el Teatro Opera, deberá ser cambiada por una nueva producción frívola, ya que, como se sabe, Buddy Day contrata con anticipación las estrellas y figuras que dan variedad a sus aplaudidos espectáculos.

EL REX Y SANTIAGO ESTRENARAN ESTE JUEVES "DOS CENTAVOS DE ESPERANZA"

EL MIERCOLES EN LA NOCHE HABRA UNA PREMIERE, CON ASISTENCIA DE LA SEÑORITA MARTA ROCHA

Marta Fiore y Vicenzo Musolino son los protagonistas de la más pura cinta neorealista, donde la trama es la vida simplemente, desarrollada en un tranquilo pueblo de Italia, y donde sus habitantes, los pobres, por la miseria, no tenían el derecho a soñar.

Emocionante y humorística; repleta de detalles hábiles y bien logrados, sin el marco artificial de un estudio, sino las calles y los habitantes naturales del pueblo, "Dos centavos de esperanza", que así se titula la cinta, se estrena el jueves, simultáneamente, en los cines Rex y Santiago. El miércoles en la noche, el Rex la exhibirá en función premiere.

DICK HAYMES ACTUA EN CINTA POLICIAL

Dick Haymes, el cantante argentino casado con Rita Hayworth, y cuyos problemas con el Gobierno norteamericano han sido dados a conocer en todo el mundo, es el protagonista de la comedia de Artistas Unidos, "Entre pícaros andamos", que será estrenada el martes en el ecran del Florida.

DOS CINTAS DE METRO HOY EN EL TEATRO LUX

Metro Goldwyn Mayer presentará desde mañana en el ecran del cine rotativo Lux, sus producciones tituladas "Señorita Inocencia", comedia en tecnicolor, con Farley Granger y Jane Powell, y "La mujer que yo soñé", una cinta romántica, con Gary Grant, Deborah Kerre y Walter Pidgeon.

CARMEN CUEVAS M. EL MARTES EN MUNICIPAL

Carmen Cuevas Mackenna anuncia para mañana en el Teatro Municipal, otra de sus extraordinarias presentaciones anuales.

Más de doscientos de sus más aventajados alumnos de guitarra y folklore animarán un espectáculo pletórico de colorido, en el cual se darán a conocer los ritmos naturales de Latinoamérica y de España.

"LO QUE NO SE PUEDE PERDONAR", MAÑANA EN EL CINE SANTA LUCIA

Inicia mañana sus exhibiciones en la pantalla del Santa Lucía, una de las películas modernas que está llamada a obtener éxito, por el interés de su argumento, que aborda un tema delicadísimo, como es el que se refiere a la eliminación de seres humanos antes de nacer. Sin embargo, la materia está tratada en forma profundamente humana, en una realización verdaderamente admirable.

Forman la plana central de intérpretes, María Elena Marques, Armando Calvo, Domingo Soler y nuestra compatriota, Emperatriz Carvajal.

OPTICA PINCUS
Ahora Moneda 1119

EL FOLIES BERGERE DE PARIS NO ACTUA HOY EN EL TEATRO VICTORIA

El famoso Folies Bergére de París suspende hoy su función nocturna, en homenaje al prestigioso Sindicato Orquestal de Chile, en el Día de Santa Cecilia, su Patrona.

Por lo tanto, en una adhesión, al igual que todos los espectáculos públicos chilenos, el Folies Bergére de París no actuará hoy en el Teatro Victoria.

Caupolicanazo Musical hoy a las 9.40 P. M., homenaje a Santa Cecilia, gran "Parada de Gala" del Sindicato de Músicos de Chile

Esta noche, a las 21.40 horas, en el amplio y prestigioso Teatro Caupolicán, la Empresa Chilena Cóndor presenta la tradicional "Noche de los Músicos"

La Orquesta "Santa Anita", ritmo en el alma, que, con sus cantantes Hilda Brian y Alberto Deval, actúa esta noche en el "Caupolicanazo Musical".

¡Santa Cecilia!

La Patrona de la Música, "su día" es hoy; lo subraya el Sindicato de Músicos de Chile con un "Caupolicanazo Musical", que desde hace días viene suscitando justificado interés y entusiasmo en todos los sectores del público santiaguino.

Y hoy, a las 21.40 horas, en el amplio escenario del Coliseo de San Diego, la Empresa Chilena Cóndor nos brindará con la "Noche de los Músicos", la única en el año, y también la mejor y más grande concentración artística internacional.

¡Qué magno espectáculo, así, grandazo, por su volumen y dimensión artísticos!

¡Qué despliegue de elementos artísticos de todos los países de América y de diversidad de géneros y estilo musicales!

La calidad y multiplicidad se dan la mano.

Esta noche se ofrece la mejor de todas las "Noche de los Músicos", superando ampliamente a todas las de años anteriores.

Las orquestas que actúan esta noche en el "Caupolicán" son las siguientes: Santa Anita, ritmo en el alma; Casino Sevilla, Don Roy, Ensueño Tropical, Federico Ojeda, Isidor Handler, Los Peniques, Osvaldo Díaz, Porfirio Díaz, Roberto Inglez y Raúl Díaz.

La admirable confraternidad del Sindicato de Músicos de Chile —igualmente— garantiza las actuaciones para esta noche en el "Caupo" de la voluptuosa y movediza Tongolele y sus negros gongoceros; Dalva de Oliveira, brasileña; Alberto Podestá, Anakahona, Ana María Gálvez, Chito Galindo, Diana de Córdova, Fontán Luna, Zolla González y Xiomara Alfaro.

Y entre la agrupación nacional, se destacan: Raúl Videla, cantante del Casino de Viña del Mar, que viajará directamente al "Caupolicán"; Alejandro Lira, Carlos Rayero, Enrique Balladares, Enrique Fontana, Esther Soré, Jorge Romero, Karina, Los Caporales, Los Inquilinos, Los Latinos, Los Mosaicos de América, Petronio Romo, Raúl Gardy y Raúl Matas.

Los boletos numerados se entregan durante todo el día en la boletería central del "Caupolicán", a: $ 120 plateas numeradas; los anfiteatros del segundo piso, a $ 50, anfiteatros boletería y puertas de acceso por San Diego, y galerías generales, a $ 30, por calle Lingue.

El rotativo popularísimo, con películas mexicanas, tradicional del Caupolicán, se hace hoy de las 14.30 hasta las 21 horas en punto, con Chachita, Pedro Armendáriz, Dolores del Río, Pedro Infante y, además, dos películas en inglés.

La rumba, la conga, la samba y otros bailes tropicales son interpretados por Ninón Sevilla, en "Mujeres sacrificadas", ofreciéndose los cuadros musicales en colores.

Chachita en "Nosotros los pobres"; hoy rotativo popular del Cine-Teatro "Caupolicán", a las 14.30

Hoy, además, John Wayne y Martha Scott en "Cuanto una mujer se atreve" y los cómicos Abott y Costello, en "La Legión Extranjera".— $ 20 platea, $ 15 balcón y $ 8 galería

Verdaderas fiestas significan los rotativos popularísimos de los días lunes del Cine-Teatro Caupolicán, porque acuden muchedumbres del sector San Diego-Almagro-Matta y Franklin, atraídos por la modicidad de sus precios económicos, como por la triple calidad de las películas escogidas que se exhiben en la amplia pantalla sonora de la Empresa Chilena Cóndor.

Hoy, desde las 14.30 horas, se exhibe la dramática cinta mexicana, risas y lágrimas del hogar humilde del "mantelito blanco, la madre heroica y la muchacha soñadora y amante", titulada "Nosotros, los pobres", creación de Chachita, Pedro Infante y los conjuntos musicales mariachis del film Juan Charrasqueado. Como segundas películas se exhiben hoy, además, Abott y Costello en "La Legión Extranjera", jubilosa y comiquísima, y "Cuando una mujer se atreve", recio romance de John Wayne y Martha Scott en los petrolíferos de Texas.

El rotativo popular será hoy de 14.30 hasta las 21 horas, para a las 21.40 realizar el "Caupolicanazo Musical".

METRO · LAS LILAS
BANDERA 141 TELEF. 83361 — PLZA LORETO COUSIÑO TELF 43116
3.30, 6.40 y 9.45 P. M. — 3.30, 6.30 y 9.45 P. M.
HOY — Para mayores y menores
FORJA DE VALIENTES
(TAKE THE HIGH GROUND)
con RICHARD WIDMARK · KARL MALDEN
CARLETON CARPENTER · RUSS TAMBLYN
y ELAINE STEWART — Una Película M.G.M.
(en colores naturales)
¡En la PANTALLA PANORAMICA!
MIERCOLES · NOCHE Premiere
JUEVES ¡Grandioso estreno!
La M-G-M presenta en colores TECHNICOLOR
RAPSODIA
(RHAPSODY)
CON SONIDO ESTEREOFONICO PERSPECTA
con ELIZABETH TAYLOR
VITTORIO GASSMAN · JOHN ERICSON · LOUIS CALHERN
Metro Goldwyn Mayer

Cine SAO PAULO
ROTATIVO DE 13 A 24 hrs.
Hoy
NUNCA ME ABANDONES
con Clark GABLE
Gene TIERNEY
M.G.M. ★ PANTALLA PANORAMICA ★ MAYORES

Mañana FLORIDA
ROTATIVO DE 11 A 24 hrs.
35
¡Escena por escena y carcajada por carcajada..
NUNCA SE VIO NADA IGUAL!
Dick HAYMES
Vera FOCH
Richard YOUNG
"ENTRE PICAROS ANDAMOS"

Toda oficina organizada necesita el
ANUARIO LA NACION 1954
$ 700
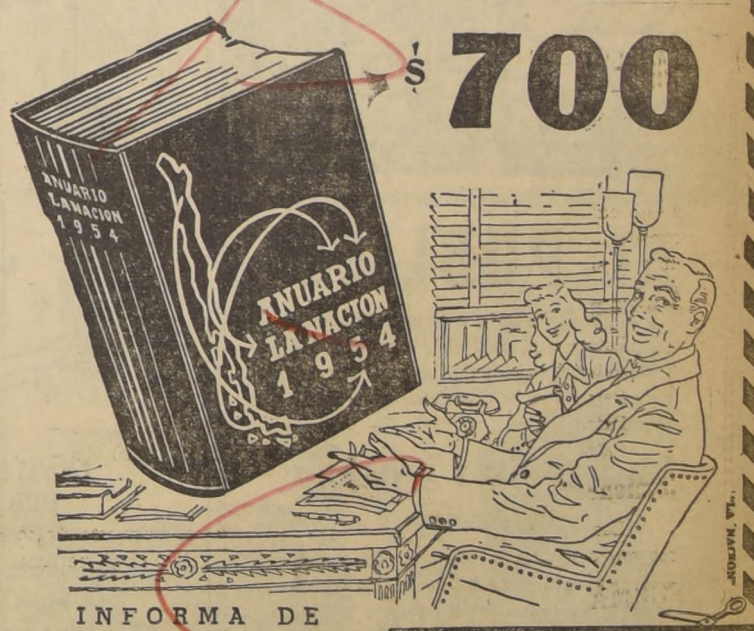

INFORMA DE

Historia	Comerciales	Trabajo
Geografía	Indices de	Previsión Socia.
Administración	Producción	Educación
Pública	Agricultura	Vida Cultural
Municipal	Industrias	Año 1954
Judicial	Extractivas	Día a Dí
Economía	Transportes	Deportes
Estadísticas		

Rol Industrial de Chile
Rol de Sociedades Anónimas
Rol de Cámaras de Comercio
y sus componentes

LAS AGENCIAS DE "LA NACION" EN PROVINCIAS ATIENDEN RESERVA DE EJEMPLARES

RESERVE SU EJEMPLAR
NOMBRE ... ...
DIRECCION ... ...
LOCALIDAD ... ...
RECORTE ESTE CUPON Y ENVIELO A LA EMPRESA PERIODISTICA "LA NACION" S. A. CASILLA 81-D SANTIAGO

EL DEPORTE EN EL EXTRANJERO

BUENOS AIRES, 21 (AL).— Un vocero del club de fútbol Independiente informó que, en principio, se convino con las autoridades del club River Plate en la realización de un campeonato triangular, en que participarían los primeros equipos de las dos entidades y el campeón yugoeslavo "Estrella Roja".

El torneo se efectuaría en febrero próximo.

TORONTO, Canadá, 21 (AL).— Conjunto ecuestre español ganó el trofeo en el Torneo Internacional de Equitación, que tuvo por escenario el picadero de esta ciudad.

El segundo lugar lo ocupó México, Alemania Occidental el tercero, y los Estados Unidos y Canadá los siguieron.

Desde 1925, año en que se vienen realizando estas pruebas, es la primera vez que España manda a sus equitadores; de los que sobresalieron, figuran: el comandante Jaime García Cruz, comandante Manuel Córdova González y Francisco García Goyaga, que cumplieron su actuación en forma brillante.

MONTEVIDEO, 21 (AL).— Ha sido fijado para el 15 de diciembre el encuentro entre el campeón uruguayo mediopesado Dogomar Martínez con el argentino Atilio Caraune.

Se ha aclarado que, contrariamente a lo que se había anunciado sobre el título de campeón sudamericano de esta categoría hallábase vacante, es inexacto.

TOKIO, 21 (AL).— La Federación Atlética de Amateurs del Japón anuncia que Kzaumi Umezawa, de la Universidad de Rikkyo, representará al atletismo nipón en la carrera de San Silvestre, que se disputará sobre una distancia de 7.400 metros, en Brasil, el último día del año.

Umezawa, considerado como uno de los mejores fondistas del Japón, es el cuarto japonés que intervendrá en la prueba brasileña.

JORNADA FINAL DEL FUTBOL ARGENTINO. — Se puso término el domingo último al campeonato profesional de fútbol de Argentina, donde resultó campeón Boca Juniors, después de una espera de 10 años. Agregó una estrella más —lleva 14—, a su divisa, en medio de la euforia de sus miles de parciales. Las fotos corresponden a los partidos de la etapa final. A la izquierda, una escena del empate a 1 de Independiente con Platense, viéndose a la defensa de los rojos de Avellaneda, en un instante de apremio. Independiente se clasificó vicecampeón de 1954. Al centro, el insider Vernazza, de River Plate, remata frente a García Pérez, de Racing, obteniendo el empate a 1. El cuadro "millonario" hizo suyo el tercer lugar. Finalmente, en el grabado, de la derecha, Borello, centrodelantero de Boca, que goleó a Gimnasia 7-1, conquista con golpe de cabeza, el primero de los 4 tantos que él anotó para su equipo. Los tres restantes goles fueron obtenidos por Baiocco.— (Fotos de AGENCIA LATINA DE NOTICIAS.

RIO DE JANEIRO, 21 (AL).— El diario "Correio Da Manha" considera que el viaje del seleccionado argentino de fútbol a Europa es el principal acontecimiento de la semana.

El citado órgano manifiesta que la confrontación de Argentina frente al seleccionado de Portugal será una lucha interesante, y subraya que el mayor valor para la confrontación del fútbol rioplatense sería el encuentro posterior que harán Argentina e Italia, el 5 de diciembre, en Rosario.

BUENOS AIRES, 21 (AL).— Una imprevista "huelga" de los jugadores ha interrumpido la disputa del campeonato argentino de ajedrez, cuando se habían cumplido diez ruedas.

Los participantes resolvieron no presentarse a jugar en la undécima rueda, haciendo causa común con el jugador Pedro Martín, a raíz de un incidente con el árbitro. Martín fue descalificado, dándosele por perdidas todas las partidas que le restaban por jugar.

A fin de considerar este conflicto sin precedentes, el Consejo Federal de la Federación Argentina de Ajedrez se reunirá el jueves próximo.

BUENOS AIRES, 21 (AL).— El promisorio valor de la categoría pluma, Ricardo González, en un combate de revancha, volvió a derrotar a Mario Lopiano, esta vez por abandono al décimo round de un match concertado a doce vueltas.

En todo el transcurso de la pelea se evidenció el amplio dominio de González sobre su adversario.

RIO DE JANEIRO, 21 (AL).— El presidente de la Comisión de Asuntos Internacionales de la Confederación Brasileña de Deportes, Celio De Barros, anunció que se opondrá al envío de un equipo brasileño al torneo sudamericano de fútbol que se hará en Santiago de Chile.

Dijo De Barros que su actitud se funda en la deslealtad demostrada en el caso del reemplazo de Luis Aranha, representante de la CBD en la vicepresidencia de la FIFA.

También, porque el congreso extraordinario realizado apresuradamente en Buenos Aires fue convocado en esa capital a pesar de la injusta e inexplicable actitud de Argentina, que se mantiene alejada de los campeonatos y torneos sudamericanos. Y porque no corresponde a los intereses del fútbol brasileño enviar a Santiago un equipo secundario integrado por novatos.

El matutino "Diario de Noticias" elogia la posición de De Barros, y dice: "De prevalecer el buen sentido, la CBD hará una decisiva demostración de dignidad y amor propio".

BRUSELAS, 21 (AL).— El atleta británico Gordon Dirie ganó la carrera internacional efectuada en Cross Country "Criterium des As", cubriendo una distancia de 11 mil 100 metros en 35 minutos 56 segundos; el segundo lugar lo ocupó el húngaro Joseph Kovas, en un tiempo de 36 minutos 9 segundos, y el yugoeslavo Franjo Mohalic se clasificó en el tercer puesto, en 36 minutos 29 segundos.

La clasificación por equipos la obtuvo Finlandia con 22 puntos, habiendo empatado Gran Bretaña con Yugoeslavia en el segundo lugar.

TOKIO, 21 (AL).— Procedente de Buenos Aires han arribado a esta capital los maratonistas argentinos Delfo Cabrera y Reinaldo Gorno, acompañados por el director técnico Alejandro Stirling.

Estos atletas intervendrán en la maratón sobre una distancia de 42 mil 195 metros que se efectuará en Kamakura, cerca de Tokio, el 5 de diciembre venidero.

Esta carrera ha sido auspiciada por el diario japonés "Asahi Shinbum", y, por comentarios, reina interés por la actuación de los americanos, debido a sus anteriores performances.

LONDRES.— (U. P.). — La Asociación de Fútbol de Inglaterra, después de una prolongada sesión, anunció que no dará a conocer la selección del equipo inglés que se enfrentará al de Gales el próximo 10 de noviembre, hasta tres días antes del partido.

Mientras tanto, el grupo seleccionador de la Asociación designó a 17 jugadores para que tomen parte en prácticas especiales el lunes y el martes, en los terrenos de los clubes Charlton y Chelsea, de la primera división.

Los 17 jugadores designados son los siguientes: Ray Wood, guardameta (Manchester City); Defensas: Slater (Wolverhampton), Statniworth (Huddersfield), y Byrne (Manchester United); Medios: Dickinson (Portsmouth), Foulkes (Manchester United), Phillips (Portsmouth), Wright (Wolverhampton) y McCarry (Huddersfield); Delanteros: Allen (West Bromwich), Bentley (Chelsea), Haynes (Fulham), Hooper (West Havl), Lefthouse (Bolton), Matthews (Blackpool), Shackleton (Sunderland) y Revie (Manchester City).

—o—

BUENOS AIRES.— (AL).— En el campo hípico argentino en Palermo se inició el campeonato abierto de polo, organizado por la Asociación Argentina de ese deporte.

En el primer encuentro del torneo, Venado Tuerto superó holgadamente y sin mayor apremio al conjunto Guardia del Monte, por 15 tantos contra 4.

Desde los primeros momentos del match, se notó la excelente disposición del equipo que sería ganador, pero la excelente defensa de su adversario no permitió que se concretara en el marcador esta diferencia de capacidades.

Posteriormente esta presión y superioridad obtuvo sus frutos y el conjunto de Venado Tuerto venció sin apelación.

Durante el encuentro rodó la cabalgadura de Carlos M. Videla, afortunadamente sin consecuencias, lo que permitió al jinete poder continuar [...] juego.

El equipo de Venado T[...] formó con Juan y Ro[...] Cabanagh, y Enrique y [...] Carlos Alberdi.

—o—

LA PAZ.— (AL).— Los re[...]presentantes del Club de F[...]bol Bolívar realizan gesti[...] en Buenos Aires para lograr [...] presentación de los equipos [...] argentinos de River Plate [...] San Lorenzo de Almagro, [...] un torneo triangular que [...] realizaría en esta ciudad.

En principio, las entidades argentinas aceptaron las p[...]posiciones de los dirigentes bolivianos esperándose que [...] el curso de los próximos [...] se ultimen los detalles de [...] den económico.

—o—

CARACAS.— (AL).— Est[...]dos Unidos ha sido declarado oficialmente ganador de [...] pruebas por equipos de la es[...]pecialidad de carabina del c[...] libre 22 tendido, totalizando [...] mil 373 puntos.

El segundo lugar correspon[...]dió a Suecia con 2 mil [...] puntos, y tercera, la U[...] Soviética con 2 mil 370 pu[...]tos.

El canadiense Gilmore [...] ganó una medalla individ[...] de oro, por su record de [...] puntos obtenidos ayer, y [...] firmado hoy oficialmente.

—o—

—o—

GUAYAQUIL.— (AL).— [...] Guayaquil Moto Club ac[...] la invitación formulada por [...] Inca Moto Club del Perú, [...]ra intervenir en una car[...] internacional organizada [...] el club limeño, para real[...] el 5 de diciembre.

Los participantes en la m[...]cionada carrera que parti[...] al sur, son los siguientes: [...] riano Quirola, Manuel Va[...]de, Lorentti y Raúl Cheva[...]

RELOJES SUIZOS
JOYAS FINAS
Composturas de relojes garantizadas.
ARGOLLAS
18 kilates, con grabados:
DESDE $ 2.000.—
MAC IVER 142
Galería, local 13 - Fono 30684
CASA WEISS

Hechuras finas
$ 2.700.-
SASTRERIA ROCA
HUERFANOS 1424

DORMITORIOS
Normandos, Chippendale, Modernos, Sheraton, etc.
Facilidades de pago
NICANOR MARTICORENA
MONEDA 778

GRAN VENTA aniversario
VAJILLA CREMOPAL
Tazas con platillos para café .. $ 37
Tazas con platillos para té .. 50
Tazas con platillos para desayuno .. 55
Tazas con platillos para consomé .. 55
Platos para servilletas .. 35
Platos para entrada .. 40
Platos para mesa .. 50
Casa BAUZA
SAN DIEGO 1233

DOLARES Y NACIONALES
COMPRO-VENDO
PAGO LOS MEJORES PRECIOS
INTERMAR
ESTADO 152-OF. 818

EDUARDO CRUZ LARENAS
CIRUJANO DENTISTA
Trasladó su estudio de Viña del Mar, a
LOS SERENOS 475
OFICINA 205 — 2.o PISO
SANTIAGO

OPTICA AHUMADA
ATENDIDA POR
A. ROTTER
40 AÑOS AL SERVICIO DEL PUBLICO
ROTTER Y KRAUSS LTDA.
AHUMADA 324

Transformaciones finas en
Carteras de Cocodrilo
Hechuras y composturas en general
DIRIJASE A
COQUIMBO 1179
(Entre San Diego y Gálvez)
SERIEDAD Y RAPIDEZ

ACERO
PLANOS PARA RESORTES
OCHAVADO REDONDO
Y CUADRADO PARA MINAS
OFRECE S SACK
SAN PABLO 1179
MORANDE 81?
V. MACKENNA 1648

ABOGADO
SANCHEZ DEL POZO
Moneda 1137 - Of. 78
Especialmente asuntos y juicios de matrimonio. Posesiones efectivas, particiones.
De 11 a 12.30 y de 17 a 19 horas.
FONO 80813

FABRICA JERSEY
DE LANA FINA
Liso, Listado y Jaspeado
SAN DIEGO 1430

Agencia de "La Nación"
ROBERTO CARRASCO ORTEGA
Arturo Prat 1561

SU CAMISA
LA DEJAMOS NUEVA
HACEMOS TODA CLASE DE ARREGLOS.
¡ENTREGA EN 24 HORAS!
COFECCIONAMOS CAMISAS SOBRE MEDIDA
LIRA 3 CASI ESQ. ALAMEDA

Casas Prefabricadas
OFRECEMOS PARA ENTREGA INMEDIATA: GARAGES Y PIEZAS DE EMPLEADA, INDIVIDUALES.
F. ROJAS N.
HUERFANOS 757
OFICINA 106
Entrepiso

SANTA CLAUS
REGALA $ 100.000
REY DEL PAN DE PASCUA
AL QUE LO SUPERE
Solicita propuestas por almendras, pasas, nueces partidas, fruta confitada, todas de primera calidad. Industriales, comerciantes y sindicatos, esperen nuestros precios ventajosos, por la enorme producción que fabricamos.
Pedro Wagner Garín & Cía.
VICTORIA N.o 708
Esq. Santa Rosa

SASTRERIA
JUAN JOSE JARA
HECHURAS FINAS
$ 2.800.—
Un corte especial para cada cuerpo.
21 DE MAYO N.o 617
2.o piso. — Local N.o 7
TELEFONO 38381.

CREDITOS
CALZADO
Surtido para señoras, caballeros y niños.
Abrigos, batas para señoras.
RELOJES
Ternos, camisas, entregamos con pequeño pie y $ 100 semanales.
CASA GONZALEZ CHAVEZ
Franklin 1081

BARRACA de FIERRO
IMPORTADORA
GOLDMANN JANSSEN y CIA. LTDA.
EXPOSICIÓN 730
TELEFONO 91101.

CASA ARETXABALA
Cordelería, arpilleras, jarcias, cordeles, piolas, hilos especiales para agricultura, industria, comercio.
21 de Mayo 665-A
FONO 66112

VIRADOS
PERFECTOS ZURCIDOS INVISIBLES
TRANSFORMACIONES
TRAJES VARONES PRECIOSOS
TRAJES SASTRES DAMAS
MAGNIFICOS TAMBIEN, DE HUASO
TALLAS GRANDES O CHICAS
LIMPIADOS EN SECO Y VAPOR
TEÑIDOS ULTRA RAPIDOS
ARREGLOS EN GENERAL
CLINICA DE TRAJES
HUERFANOS 1424

MALETAS
para avión, barco y tren; en cuero, fibra y lona. Cómprelas en la misma Fábrica, economizará gran diferencia de precios y obtendrá excelente calidad. Fundas económicas y composturas en general.
Manuel Rodríguez 438
Fono 63877
A un paso del centro

MODAS Betty
OFRECE A:
Empleados Bancarios, Ejército, Carabineros, Profesorado y Empleados Fiscales y Semifiscales.
CREDITOS
Sin intermediarios y sin pie.
Gran surtido de primavera. Especialidad en trajes de novia, de medida y maternales.
No olvide el Crédito de Modas Betty
MONEDA 884

VISTASE CORRECTO
SIN PAGAR EL LUJO
MOISES JARA
SASTRE
Especialista en cuerpos difíciles, ofrece a Ud.
Hechuras finas $ 2.800
SAN ANTONIO 15
(ALTOS) FONO 84363

FCA. SILVANA
Vestidos de fiestas para señoras; Vestidos tafetán, spunela y organza para niñitas. Próximamente inauguración en su nuevo local de San Diego 967. Edificio Sur.
COQUIMBO 1170
1/2 cuadra San Diego

CONTRA ROBO
Chapas de seguridad para cortinas metálicas.— Solicite una demostración a Iturriaga Hnos. San Diego 1842—Fono 50162. Santiago

BUSES PANAMERICANOS
SANTIAGO - VIÑA
Señor Pasajero, para sus viajes a Viña del Mar o pueblos intermedios, haga sus reservas de pasaje a Buses Panamericanos.
SANTIAGO — CALERA — QUILLOTA — LIMACHE
VILLA ALEMANA — QUILPUE — VIÑA
TARIFA: Directa, $ 120 — Intermedios, fraccionada
SALIDAS: 8 A. M. — 16.30 P. M.
En Santiago: Avda. Balmaceda 1082 — Fono 89658.
En Viña del Mar: Plaza de la Parroquia, fono 81749.
SE ATIENDE SERVICIO DE ENCOMIENDAS

LOS NUEVOS PROYECTORES DE CINE
FABRICADOS SOLIDAMENTE EN FIERRO
PROYECTORES GRAFOS
Instruye y divierte — PRECIO único, $ 685. Películas $ 25 y 35 c/u.
CINE RAM, con movimiento para proyectar dibujos animados.
PRECIO único $ 989. — Películas en colores, $ 35 cada una.
DESPACHO REEMBOLSOS A PROVINCIA
RAMIREZ HNOS. ESTADO 260 OF. 101 - FONO 38676

CALCETINES
45 — 50 — 60 — 65 — 70 — 75 — 80
Venta mínima: una docena. Fábrica: Bellavista
Hay, además, medias, soquetes, pañuelos, corbatas.
NOTA.— Tranvía 9 lo deja a la puerta. Micros San Francisco-Bellavista bajándose altura Clínica Santa María.
SABADO ABIERTO TODO EL DIA — TELEFONO
NO CONFUNDIR: BELLAVISTA

10 MESES PLAZO
Una oportunidad para Ud!
CATRES DE BRONCE
ESTANTES CAMAS
COMODA-CAMA VELADOR
ESTANTES COMODAS $ 3.600.-
$ 4.200.-
Casa BRONCELAN
SAN PABLO 2715

COMPRO BOTELLAS VACIAS
CHAMPAÑERAS LICORERAS VINERAS
VOY A DOMICILIO
General Mackenna 14?
TELEFONO 68689

BUSES "GALGO AZUL"
SANTIAGO SAN FERNANDO CURICO
Informes:
Av. Bulnes 136 - Tel.
San Fernando - Tel.
Curicó — Tel.

LAPICERAS a BOLILLA
Cabot
IDEAL PARA COPIAS

COCINAS y TERMOS electricos
Termos eléctricos de 50 a 250 litros
Estanque de fierro galvanizado
o de cobre THERMOSTATO importado
marca "Stensholm"
y calefactores marca "Cutler Hammer"
COCINAS ELECTRICAS 2, 3 y 4 platos fabricación alemana marca "Heisse extrarápidos, interruptores, marca "Stensholm" fabricación sueca. Horno diseño moderno Esmaltadas Económicas
Facilidades.
SOCIEDAD INDUSTRIAL Y COMERCIAL
JOSE E. FORTUÑO y Cía. Ltda.
AHUMADA 77

AL PUBLICO
En consideración a la situación difícil por que atraviesa el Comercio y las Industrias, motivada por las restricciones de crédito y a la desvalorización de la moneda,
Las Tintorerías y Lavanderías de Santiago
se ven obligadas a exigir el retiro puntual y oportuno de las ropas. En consecuencia, se procederá a enviar a remate las prendas cuyos plazos de retiro estén vencidos.
SINDICATO DE DUEÑOS DE TINTORERIAS Y LAVANDERIAS DE SANTIAGO
ANDRES CIBIE G. Presidente
WALTER ARNOLD S. Secretario

GUIA DEL ESPECTADOR

TEATROS

VARAS (Morandé 25.— Teatro Experimental de la Chile).— (Descanso de la Cía.)

POLICAN (85912. Bol. 82437).— las 21.40 horas: Festival Santa Cecilia.

DE JULIO (31530).—Vermouth Compañía de Revistas Bur-

(Huérfanos 714).— Com- de Comedias.— (Descanso de

(Huérfanos 786.— 37907).— de Comedias.—A las 19 horas: "Crimen perfecto".

(30176). — A las 19, 21.30 horas: Compañía de Revistas

REX (31144). — Compañía — Vermouth a las 19 "Vidas privadas".

(Suspendidas las funcio- homenaje a Santa Cecilia).

(Subsuelo "Satch" 89350).— y 22.15 horas: "El canto y "Pacto a medianoche".

SATCH (89350).— A las 15, horas.— Compañía de Co- Leguía-Córdoba: "Mi marido Folies".

ORIA (30021). — Compañía Bergere de París.—Hoy no hay Día de los músicos. dos funciones: 18.45 y

CINES

DA (91364).— Rotativo des- 11 horas: La casa chica, El en mi cara, Seis sospechosos. Noticiarios.

MBRA (90527).—Rotativo des- 13 horas: Asesinos del espa- ciudad cautiva y Almas pe-

OBO (83425).— Rotativo des- 14 horas: Locura criminal, Su recurso y Preludio.

ICA (53443).— Rotativo desde horas: Un enredo y un amor, sable, Alma fuerte y Guerra planetas.

AS (80122). — Vermouth y Perseguido. Agregados.

TORIUM (84688). — Rotativo 12.45 horas: Esclavitud.

ES (43811).— Rotativo desde horas: La torre de Londres, de oro y Museo de la muer-

OLO (80693).— Rotativo desde horas: Los cuentos de Hoff- paria de las islas y Arros

OR (392112.— Estado/Huérfa- Matinée, vermouth y noche: del deseo, Noticiarios y

DA MATTA (51445).— Rota- desde las 14 horas: Débil es la Amor ciego, Londres 999.

DERA (89111). — Matinée, y noche: La importancia Ernesto. Noticiarios.

ACEDA (86768). — Rotativo 14 horas: Más allá del an- Alma de payaso y Tienda de

EDANO (31767). — Rotativo 14 horas: El desconocido asesina. (Pant. panorámica)

NOO ENCALADA (81787).— desde las 13.30 horas: Amor Londres 999, Escándalo en Serial.

SIL (80306).— Rotativo desde horas: El hombre de la som- cana al aire y Dueña y se-

IVAR (86376). — Rotativo desde horas: Bodas sangrientas, En la canción y Pasiones que

ISO (80667). — (En repara-

POLICAN (85912, Bol. 82437).— 14.30 a 21 horas: Nosotros Cuando una mujer se y Abbott y Costello en la Le- Extranjera.

ITOL (89581).— Rotativo desde horas: Huracán de emocio- Aventuras de Buffalo Bill y tenebrosas.

RERA (36685). — Continuado 14 horas: Llampo de san- carne viva.

TRAL (33555). —Matinée, ver- Los siete pecados capitales. 45 horas: La mujer de Sata- Pant. Panorámica).

VANTES (68569-89615). — Con- desde las 14 horas: Perse- Agregados.

ELANDIA (67532). — Continua- las 13 horas: Mara, la sal- Agregados.

Y (66687). — Rotativo desde horas: Invasión a Estados Uni- Agregados.

LON (90577).— Rotativo desde horas: Dicen que soy muje- Los enredos de una gallega, del Carnaval y Calle de la

TINENTAL (69736). — A las y 21.45 horas: La cortesa- Oriente. Agregados.

B DE SEÑORAS (33550). —Ro- desde las 15 horas: Los que al cielo y Confesión al

(60728).— Rotativo desde horas: Huracán de emocio- Aventuras de Buffalo Bill y tenebrosas.

NTE (494359).—Matinée, ver- y noche: Friné, la cortesana Oriente. Historia de un amor.

ICIAS (91941).— Rotativo des- 14 horas: Angeles del arra- Mujeres en mi vida y La tra- de Mayerling.

CIOCHO (83778).— Rotativo des- 14 horas: Mara, la salvaje. Noticiarios.

ANA (Los Guindos 5).—Matinée, y noche: Prohibido robar y miserables.

GOLF (480046).— Matinée, ver- y noche: Hombre, mujer y pe- y La Reina virgen.

SALTO (Avda. El Salto 3202).— desde las 14 horas: Sangre, y arena, La acusada y Des- de medianoche. Serial.

MERALDA ((64303). — Rotativo 13.30 horas: El hombre sin Preludio y La torre de Lon-

ORIDA (34289). — Rotativo des- 11 horas: Mi amigo el ladrón.

AN AVENIDA (52163).— Rotati- desde las 14 horas: El castillo Adiós, Mr. Chips y Quererte

LLYWOOD (42389). — Rotativo 14 horas: La noche inol- Nocturno de amor, Dos mun- perdidos. Serial.

AL CINEMA (92188).— Rotativo 14 horas: Compañeras de la Ana y La negra Angustia.

PERIAL (51112). — Rotativo 14 horas: Nunca es tarde amar, Ambiciosa y La negra

EPENDENCIA (62702). (Ce- por reparaciones).

UD. ALMUERZA BIEN EN SU CASA Y EN BODEGON y TABERNA "CAPRI" ALMUERZO 5 PLATOS $ 140.-

IRIS (80336).— Rotativo desde las 14 horas: Clave Dos y Aguilas de la Armada. Noticiarios.

ITALIA (41883).— Rotativo desde las 14 horas: Las aventuras de Bufalo Bill, Sangre y plata y Pasaje a Marsella.

LAS LILAS (Plaza Loreto Cousiño). — Vermouth y noche. Forja de valientes. Noticiarios.

LAUTARO (Carmen Mena 602). — Rotativo desde las 17 horas: Club de muchachas, Nunca es tarde para amar y El paria de las islas.

LIRA (Pintor Ciccarelli 293).—Rotativo desde las 15 horas: Hondo, Ambiciosa y Contra el hombre y el monstruo.

LIBERTAD (371657). — Rotativo desde las 14 horas: Lluvia roja, La Venus del Carnaval, Calle de la muerte, La Panchita.

LO OVALLE (253. —La Cisterna).— (Próxima reapertura).

LO FRANCO (92705). — Rotativo desde las 14 horas: Huracán de emociones, La negra Angustia y Sombras tenebrosas.

LUX (87630).— Continuado desde las 11 horas: La señorita Inocencia y La mujer que yo soñé.

MAIPO (San Pablo 4251.—95050).— Continuado desde las 14 horas: Fuego sobre Corea, Más allá del ancho río y El diablo blanco.

MAJESTIC (50161). — Rotativo desde las 15 horas: Muelles del silencio y En el cielo no hay caminos.

MANUEL RODRIGUEZ (66959). — Rotativo desde las 13 horas: El hombre sin rostro, Tres secretos y Esclavos del oro.

MARCONI (42867).— Rotativo desde las 14 horas: Clave Dos y El aventurero del Nilo.

METRO (83361). — Matinée, vermouth y noche: Forja de valientes. Noticiarios y Agregados

MIAMI (83361). — Rotativo desde las 11 horas: El castillo del ogro y Almas de acero.

MINERVA (91404).— Rotativo desde las 13 horas: Madrugada infernal, Las infieles. Serial. Noticiarios.

MIRAFLORES (30909). — Rotativo desde las 14 horas: El hijo de los llanos y ¡Viva Villa!

MONUMENTAL (91555). — Rotativo desde las 14 horas: Locura criminal, Su último recurso y Amor o pecado.

NACIONAL (370594).— Rotativo desde las 14 horas: El hombre sin rostro, Preludio y La Torre de Londres.

NACIONAL.— (De Puente Alto).— Rotativo desde las 15 horas: El enamorado, La legión del desierto. Noticiarios.

NORMANDIE (87749). — Rotativo desde las 14.30 horas: La liga de oro y Un tranvía llamado deseo.

NOVEDADES (94594). — Rotativo desde las 14 horas: La dama dijo que no, El gran pecador y La pelirroja y su candidata.

ÑUÑOA (43152).— (Cerrado provisoriamente).

O'HIGGINS (86929).— Rotativo desde las 14 horas: La torre de Londres, Tres secretos y El hombre sin rostro.

ORIENTE (41345).— Matinée, vermouth y noche: El hombre de la Torre de Eiffel y La egoísta. (Pantalla panorámica).

PALACE OVALLE (José Ureta esquina de Iquique). — Rotativo desde las 16 horas: Compañeras de la noche, No te puedo querer y Reventa de esclavas.

PACIFICO (Huérfanos 1147.— Fono 62921). — Matinée, vermouth y noche: Nieves traidoras. Además: Violines mágicos.

PRAT (50754). — Rotativo desde las 13 horas: ¿Acusaría usted?, Estrellas del destino. Agregados.

PALERMO (De Puente Alto). — Rotativo desde las 16 horas: Los pícaros pandilleros y La miel se fue de la luna.

PLAZA (84714). — Matinée, vespertina, selecta y noche: Friné, la cortesana del Oriente.

PEDRO DE VALDIVIA (43948).— Matinée, vermouth y noche: La viuda alegre y Líos a bordo.

PRINCIPAL (30611).— Rotativo desde las 11 horas: Noticiarios, Dibujos Cómicas, Descriptivos, Deportivos.

PRINCESA (85205).— Rotativo desde las 14.30 horas: La lanza escarlata, Regreso al Paraíso, El secreto de la monja y Embrujo del trópico.

PORTUGAL (34816).— Rotativo desde los 15 horas: El hombre de las sombras, La hija del penal y Dueña y señora.

PROVIDENCIA (46073). — Rotativo desde las 14 horas: El enviado del diablo, Barrio de perdición y Eterna tentación. Serial.

REAL (65555).—Matinée, vermouth y noche: Candilejas. Noticiarios y Agregados.

RECOLETA (63874). — Rotativo desde las 14 horas: Negro es mi color, Pasaje a Marsella y Huracán de emociones.

REGINA (36097).— Vermouth y noche: El gran pecador y Kismet.

REPUBLICA (93613). — Rotativo desde las 14 horas: Madrugada infernal, Las infieles. Serial.

REX (31143 y 31133). — Matinée, vermouth y noche: Marabunta.

RITZ (61458).— Continuado desde las 11 horas: Queremos un hijo (Pantalla panorámica).

RIALTO (41687). — Rotativo desde las 14 horas: Clave Dos y El aventurero del Nilo.

ROXY (80800).— Rotativo desde las 11 horas: Bravo de corazón y Agregados.

SAN ANTONIO (33605).— Continuado desde las 13 horas: Tres hijas de Eva y Noche de bodas.

SANTA LUCIA (36666).— Matinée, vermouth y noche: Peor que la muerte. (Pantalla panorámica).

SAN MARTIN (Alameda Bernardo O'Higgins 776).— Continuado 11 horas: El príncipe de Bagdad, Noticiarios (Pantalla panorámica).

SANTIAGO (32888).— Matinée, vermouth y noche: El enamorado. Agregados.

SAO PAULO (397946).— Continuado desde las 13 horas: Nunca me abandones. Agregados.

SAN MIGUEL (51265). — Rotativo desde las 14 horas: Pasaje a Marsella, Aventuras de Buffalo Bill, Huracán de emociones.

SELECTA (92194). — Rotativo desde las 15 horas: Sombras tenebrosas, La canción del Riff y La lanza escarlata.

SEVILLA (51477).— Rotativo desde las 14 horas: Ana, Magnolia y La marquesa del barrio.

VALENCIA (370288). — Rotativo desde las 14 horas: Aventuras de Buffalo Bill, Sangre y plata, Huracán de emociones.

VIENA (Vivaceta 3070).— Rotativo desde las 15 horas: Camino de adversidad, Flor de pecado, Ambiciosa. Noticiarios.

YORK (66687). — Rotativo desde las 11 horas: Tu vida en mis manos. Noticiario

"LOMBARDO" RESTAURANT ITALIANO SERRANO 69 FONO 62013
Todos los días especialidad de la casa: PLATOS TIPICOS LASAÑAS RAVIOLES TALLARINES
Cerrado los Domingos
"RESTAURANT LOMBARDO" SERRANO 69

NO LOS AFECTAN LOS PROBLEMAS.— Esther y Johnson, la extraordinaria pareja de bailarines del "Folies Bergere", que, noche a noche, arrancan verdaderas ovaciones del público que concurre al Teatro Victoria con su vigorosa y espectacular interpretación de la danza apache, son, en la vida real, marido y mujer. Según cuentan sus íntimos, forman una pareja muy feliz, a la que no ha conseguido afectar en lo más mínimo las diversas incidencias del "affaire" Monty-Borkon-Venturino, el triángulo que tanto ha dado que hablar en estos últimos días. Una prueba de lo que decimos la tenemos en el grabado, donde los vemos aprovechando un descanso para besarse cariñosamente. Esther y Johnson son los artistas del "Folies Bergere" que más proposiciones han recibido de parte de los empresarios artísticos de Buenos Aires, Montevideo, Río de Janeiro y Santiago. Sin ir más lejos, estamos en situación de informar que "Goyescas" y "Tap Room" les ofrecieron ventajosos contratos para que se quedaran, habiéndoles sido imposible aceptarlos, por cuanto deben cumplir con el contrato que los une al "Folies Bergere", conjunto con el cual proseguirán hasta finalizar la jira, para, recién entonces, regresar de inmediato a actuar independientemente. Esto nos permite anticipar que los tendremos nuevamente entre nosotros a mediados del próximo año

PRONTO CONOCEREMOS LA MEJOR PELICULA DE HUGO DEL CARRIL

Están ya finiquitadas las negociaciones para presentar en nuestro país la película argentina "Las aguas bajan turbias", superproducción que ha dirigido y protagoniza Hugo del Carril, y que ha batido el record de exhibiciones en Buenos Aires, alcanzando siete semanas en la pantalla del Gran Rex de esa ciudad. Su vigoroso y realista argumento señala —según dicen los diarios rioplatenses—, nuevos rumbos en los temas hasta hoy explotados por el cine transandino. Otro dato que habla con elocuencia sobre los merecimientos de esta cinta es el éxito que ha obtenido en París, donde sigue exhibiéndose desde hace varios meses.

Informativo del Teatro de la SATCH

Inicia hoy su quinta triunfal semana el éxito cómico más extraordinario del año de la Cía. de Comedias Leguía-Córdoba y que con el título de "Mi marido va al Folies" ha logrado acaparar la atención de todo el público que gusta de las buenas comedias reideras. Un suceso sin precedentes han logrado sus autores Lucho Córdoba e Isidoro Basis, ya que diariamente las funciones del Teatro SATCH, se ven concurridísimas por cientos de personas que gustan de pasar momentos de picaresco buen humor.

"NUNCA ME ABANDONES" HOY EN EL SAO PAULO

Metro Goldwyn Mayer presenta desde hoy en la pantalla panorámica del cine rotativo Sao Paulo, su dramática producción, titulada "Nunca me abandones". Acción, suspenso y romance, son los principales elementos de éxito que posee esta película, que tiene como estrellas a Clark Gable y Gene Tierney.

CASOS Y COSAS DE "RAPSODIA", PELICULA DE VIBRANTE DRAMATISMO

No ocurre muy a menudo que una emocionante historia de amor sea enmarcada en la pantalla con una tan suntuosa producción como lo es la película M-G-M "Rapsodia". Este vibrante drama en Technicolor, que cuenta con el Sonido Estereofónico Perspecta, y con la mejor música del mundo, desenvuelve ante los ojos del público la vida de tres sensibles y emotivos jóvenes: una hermosa muchacha, rica y veleidosa; un dinámico y entusiasta violinista y un pianista de carácter débil. ¡En "Rapsodia", Elizabeth Taylor como la rica y caprichosa joven desea tenerlo todo, pero no quiere dar nada en cambio!

Vittorio Gassman aparece en el rol de un ambicioso y talentoso violinista, que rechaza todo lo que se interponga al éxito de su carrera. El simpático John Ericson, quien apareció al lado de Pier Angeli en "Teresa", rinde una convincente actuación como pianista, un débil y sensitivo estudiante en el Conservatorio de Música de Zurich, que cae bajo la cautivadora dominación de Elizabeth Taylor.

Aparte de su argumento dramático, "Rapsodia" será una verdadera fiesta para los amantes de la buena música, por cuanto se escucharán muchas selecciones de Tschaikowsky, Chopin, Beethoven, Mendelssohn, Rachmaninoff, Brahms y Paganini, en ejecuciones de Michael Rabin, famoso violinista y del mundialmente conocido pianista y virtuoso chileno, Claudio Arrau, quienes grabaron estas obras maestras especialmente para la película. El Sonido Estereofónico Perspecta hará posible escuchar la parte musical de "Rapsodia" con la mayor fidelidad posible.

"Rapsodia" subirá a las pantallas panorámicas de los Teatros Metro y Las Lilas el jueves próximo. La noche del miércoles se efectuarán funciones de beneficio en ambas salas: en el Metro a favor de la Primera Compañía de Bomberos de Santiago, y en el Teatro Las Lilas a beneficio de la Liga de Damas Caridad y Comité Cisroco.

MIERCOLES CITY ¡LA VENGANZA DE LOS INDÓMITOS PIELES ROJAS! TODOS ERAN VALIENTES ("Column South") COLOR POR TECHNICOLOR Protagonizada por AUDIE MURPHY ¡Estreno!

teatro experimental UNIVERSIDAD DE CHILE
"Noche de Reyes". Shakespeare-León Felipe.
Hoy descanso
Mañana gran función popular A LAS 19 HORAS, A PRECIOS REBAJADOS: Platea baja $ 60 y Platea alta $ 30.
ENTRADAS NUMERADAS EN VENTA
Teatro Antonio Varas
MORANDE 25 — TELEFONO 61200

Mahomed JORGE SALLORENZO

ALÁ... DAME TU FORTALEZA!... 55 y 56 Representaciones "Mi marido vá AL FOLIES" DE CORDOBA Y BASIS HOY·SATCH VERMOUTH Y NOCHE EN SU 5a. Semana, TRIUNFAL!

FAJAS MODELADORES "Gacela" Transforman cuerpos difíciles en silueta de moda. Comodidad y duración. Precios bajos. Fajas de elástico nylon. Maternales. Composturas. PUENTE 559 — PISO 2

HOY - TALIA Vermut y Noche "El canto del cisne" y "Pacto de medianoche"

ORLANDO RODRIGUEZ A. GALERIA IMPERIO 831 Fono 34592 Ofrece a Ud. calzado de medida para damas, a los precios más convenientes y de calidad insuperable.

RESTAURANT "NUEVO PARIS" PARIS 873 Entre Serrano y Londres. Una cuadra de Alameda. EMILIO VILLA Les ofrece regio almuerzo: 3 platos y postre $ 90.— Gran surtido en extras

HOY Cinelandia FONO 67532 Y TODA LA SEMANA PUENTE 540-INTERIOR-ROT. DESDE 1 P.M. SIMULTANEAMENTE! DIECIOCHO ROT. DE 2 P.M. FONO 83778 «Mayores» Silvana MANGANO y AMEDEO NAZZARI DRAMA EMOCIONANTE Y REAL "MARA LA SALVAJE" DISTRIB. GRANDES PELICULAS EXTRA: AGREGADOS y SINOPSIS.

COMPAÑIA CHILENA DE ESPECTACULOS CCE LOS MEJORES PROGRAMAS EN LAS MEJORES SALAS
Rex EL MEJOR TEATRO DE AMERICA FONOS 31143 · HORARIO: 3 6.30 9.45
Paramount presenta su segunda semana por ELEANOR PARKER y CHARLTON HESTON, en MARABUNTA (Menores)
SANTIAGO Pel Mex presenta a Sarita Montiel y Pedro Infante, en EL ENAMORADO (mayores)
VICTORIA Fono 30021. Tarde a las 10 FOLIES BERGERE DE PARIS Localidades en venta.
PETIT REX Tarde, a las 7 — FONO 31143 — "VIDAS PRIVADAS" con Lilianette, Norman Day y Eliana Simpson.

Mañana · ALAMEDA AV. B. O'HIGGINS · FONO 91254 DE 11 A 24 HORAS. ¡SENSACIONAL PROGRAMA DOBLE! «MENORES» PANTALLA PANORÁMICA!
¡UN ESTUPENDO DRAMA DE LA M-G-M! JAMES STEWART JANET LEIGH ROBERT RYAN RALPH MEEKER "EL PRECIO DE UN HOMBRE" TECHNICOLOR
D.LA. presenta ¡LO QUE JAMAS VIERON OJOS HUMANOS! FRENTE A LOS MARCIANOS con LLOYD BRIDGES OSA MASSEN · JOHN EMERY
CINES UNIDOS

Hoy NORMANDIE ROTATIVO DESDE LAS 14.30 HORAS GRAN PROGRAMA DOBLE
¡SÓLO UNA HORA DE PASIÓN VIOLENTA CAMBIÓ SU DESTINO! "UN TRANVIA LLAMADO DESEO" VIVIEN LEIGH y MARLON BRANDO
Nada que hayan visto puede haber sido tan divertido como "LA LIGA DE ORO" DORIS DAY HOWARD KEEL LA LIGA DE ORO (JUANITA CALAMIDADES) TECHNICOLOR

Mañana SANTA LUCIA MATINEE, TARDE Y NOCHE
UNO DE LOS PECADOS MAS GRANDES DE LA HUMANIDAD QUE DURANTE AÑOS Y AÑOS HA TRATADO DE COMBATIRSE POR TODOS LOS MEDIOS... EL ASESINATO DE SERES HUMANOS ANTES DE NACER!
LO QUE NO SE PUEDE PERDONAR DIRECCION DE ROBERTO RODRIGUEZ ARGUMENTO DE RICARDO PARADA LEON · CARLOS GONZALEZ DUEÑAS · ROBERTO RODRIGUEZ DIST. POR COLUMBIA PICTURES
MARIA ELENA MARQUES ARMANDO CALVO EMPERATRIZ CARVAJAL DOMINGO SOLER
(Mayores no recomendable para Sits.)

HOY · Y TODA LA SEMANA «MENORES» LUX HUERFANOS 1180 · FONO 87630. CONT. DE 11 A 24 HRS.
¡Una festiva comedia de amor a toda máquina! JANE POWELL FARLEY GRANGER SEÑORITA INOCENCIA EN COLOR POR TECHNICOLOR
MARAVILLOSO PROGRAMA DOBLE M-G-M! CARY GRANT DEBORAH KERR WALTER PIDGEON ¡Esta preciosa bailarina oriental fué instruída en el arte de agradar a los hombres! ¡LAS ANDANZAS DE CARY SON PARA MORIR DE RISA! ¡Esta encantadora joven moderna sabía el arte de seguir los impulsos naturales! La Mujer Que Yo Soñé
Extra! NOTICIARIO y SINOPSIS.-
CINES UNIDOS

TORNILLOS MECANICOS FAMAE

FIJOS Y GIRATORIOS

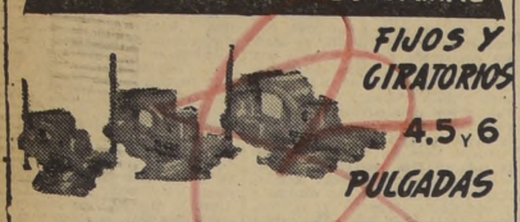

4.5 y 6 PULGADAS

MONEDA 946 esq. de MATIAS COUSIÑO

SOLICITA CONCESION DEFINITIVA DE SERVICIO PUBLICO PARA EL ESTABLECIMIENTO DE UNA LINEA A 13.200 VOLTS ENTRE CHOCALAN Y LOS GUINDOS

La Empresa Nacional de Electricidad S. A. está solicitando del Supremo Gobierno, en conformidad a la Ley General de Servicios Eléctricos, se le otorgue concesión definitiva de servicio público para el establecimiento que construirá en el Departamento de Melipilla, entre el lugar denominado Chocalán y el pueblo de Los Guindos.

El objeto de esta línea es abastecer con energía eléctrica, proveniente de la Central Sauzal, los predios ubicados a lo largo de su recorrido, principalmente para regadío mecánico.

En su recorrido, esta línea atravesará los predios de los siguientes señores y en las longitudes que se indican:

NOMBRE	LONGITUD EN METROS
1.—MIGUEL IÑIGUEZ	750
2.—MANFREDO ORB	1.150
3.—RAQUEL FERNANDEZ	1.800
4.—VICENTE IÑIGUEZ	50
5.—EDUARDO MARIN LARRAIN y MARIA LUISA LARRAIN vda. de MARIN	1.270
6.—PEDRO MARIN	650
7.—LUCRECIA I. DE IÑIGUEZ	700

En estos predios deberá constituirse servidumbre en conformidad a la Ley General de Servicios Eléctricos.

Se hace la presente publicación en conformidad a la Ley General de Servicios Eléctricos y para que dentro de un plazo de 30 días se hagan ante la Dirección General de Servicios Eléctricos y de Gas, en duplicado, las objeciones a que hubiere lugar.

EL DIRECTOR GENERAL DE SERVICIOS ELECTRICOS Y DE GAS

García

PRIMERA COMUNION

Reserve su equipo con anticipación. Equipos completos: $ 1.450.— y 1.850.— $ 2.180.— en popelina de seda. Además equipos de seda fina, tafetán, organza y hábitos de Santa Teresita. Velos nylon e hilo, bicocas, coronas, libros concha de perla y corrientes, rosarios, azucenas, guantes, santitos finos, medallas y cadenas de plata, etc.

SAN DIEGO 2012-14-16 (ENTRE ARAUCO Y FRANKLIN)

DIRECCION DE VIALIDAD

Departamento de Estudios de Caminos y Aeródromos

INSCRIPCION ESPECIAL

Llámase a Inscripción Especial a los Contratistas inscritos en la 1.a Categoría en el Registro General de la Dirección de Vialidad, para la construcción de las siguientes obras en el camino de Santiago a Valparaíso:

a) Sector Casablanca — La Quinta Km. 0.000-3.732,95 y Km. 0.000-10.300, con un presupuesto aproximado de $ 76.000.000.—

b) Sector La Quinta a Placilla, Km. 10,300-25.671,17, con un presupuesto aproximado de $ 93.500.000.—

Ambas inscripciones especiales se cerrarán el día 7 de diciembre, a las 12 M.

Bases para estos Registros Especiales y demás antecedentes, pueden consultarse diariamente, de 10 a 12 horas, en la Secretaría del Departamento de Estudios de Caminos y Aeródromos, calle Morandé N.o 71, 4.o piso (al fondo).

El Director de Vialidad

¡Evite los intermediarios! MALETAS PORTADOCUMENTOS, etc. Compre directamente en la FABRICA MALETERIA MUNDIAL 21 de Mayo 665

S. SACK. FIERRO NACIONAL REDONDO CUADRADO PLANO SAN PABLO 1179 MORANDE 817 V. MACKENNA 1648

OPTICA ROBERTO HAMMERSLEY CH. BANDERA 310 Fono 89031 Trabajo rápido y preciso. Recetas de médicos oculistas.

CIERROS De concreto económico y tejidos de alambre. FACILIDADES DE PAGO Soc. Materiales "REX" Ltda. ALSINO N.o 4325 FONO 95326 — (Trepezón). Sucursal en Cartagena: órdenes a calle Antofagasta esq. de Avenida Cartagena.

Mueblería EL CREDITO POPULAR ofrece

MARQUESAS DE MADERA — ESTANTES CAMA — COLCHONES SIMONS — CATRES de BRONCE — RADIO

Comedores, Dormitorios, Livings y muebles sueltos. CREDITOS Sin pie a Bancarios, Ejército Carabineros, Profesores y Empleados Fiscales y Semifiscales.

San PABLO 2839-2841

QUIMICA MODERNA Sus aplicaciones en la industria chilena. Texto de estudio aprobado por el Ministerio de Educación, según Decreto N.o 6,701, para la Enseñanza Secundaria, Normal e Industrial. Tomos I, II y III. Segunda edición corregida y aumentada. Pedidos a su autor, Prof. JULIO CASTRO SANCHEZ ESCUELA MILITAR. A los colegios se hacen los descuentos correspondientes.

PIELES OFRECE POTOKER ECHARPES CAPAS. ESTOLAS MONEDA 720 ENTREPISO. FONO 84094

MAÑANA De 9 horas adelante REMATE DE ROPA En la Sucursal N.o 4 de la CAJA DE CREDITO POPULAR San Pablo 2461-2471. Préstamos concedidos en MARZO de 1954 y vencidos en SEPTIEMBRE de 1954 por la SUCURSAL N.o 6. EXHIBICION: Hoy, de 9 a 13.30 horas

Compañía de Consumidores de Gas de Santiago

JUNTA GENERAL EXTRAORDINARIA DE ACCIONISTAS

Por acuerdo del Consejo Directivo y en conformidad a lo que disponen los artículos 29, 30 y 35 de los Estatutos, cítase a los señores accionistas a una Junta General Extraordinaria que se efectuará el día 30 de noviembre de 1954, a las 11.30 horas, en las oficinas de la Compañía, calle Santo Domingo 1061.

Esta Junta General Extraordinaria tiene por objeto someter a la consideración y resolución de los señores accionistas, las siguientes proposiciones:

1.o— Modificación del artículo 5.o de los Estatutos, a fin de aumentar el actual Capital Autorizado de la Compañía, de $ 276.250.000.— a $ 700.000.000.—, dividido en 14.000.000 de acciones, de un valor nominal de $ 50.— cada una.

2.o— El nuevo Capital Social de $ 700.000.000.— quedaría enterado en la siguiente forma:

a) Con la suma de $ 240.625.000.—, que corresponde al Capital Pagado actual de la Compañía.

b) Con la suma de $ 34.375.000.—, cuya capitalización con cargo a las utilidades correspondientes al año 1954 se someterá a la aprobación de la Junta General Ordinaria de Accionistas, de enero de 1955, dentro de la autorización de aumento del Capital Social acordado en la Junta General Extraordinaria de Accionistas, efectuada el 23 de enero de 1953 y aprobada por Decreto Supremo N.o 9,686, del 29 de octubre de 1953.

c) Con la suma de $ 210.000.000.— que corresponde al aumento de Capital por capitalización de parte del Fondo de Revalorización de Cañerías, creado en conformidad a las disposiciones de las leyes N.os 8,121 y 4,174, y correspondiente a 4.200.000 acciones de valor nominal de $ 50.— cada una, que serían distribuidas liberadas de pago entre los accionistas, en proporción de las que tuvieren registradas a su nombre, a las fechas de los cierres del Registro de Accionistas que determine el Directorio. La emisión se haría por parcialidades en el plazo de tres años, contados desde la fecha de aprobación de esta reforma por el Supremo Gobierno, en las fechas que fije el Directorio. Las fracciones de acciones que resultaren de estas emisiones serían vendidas por la Compañía, por cuenta de los respectivos accionistas.

d) Con la suma de $ 215.000.000.—, correspondientes a 4.300.000 acciones de valor nominal de $ 50.— cada una, que corresponde a aumento de capital por capitalización de utilidades futuras, que destinen a este objeto las Juntas Ordinarias de Accionistas respectivas. Esta suma sería enterada dentro del plazo de tres años, contado desde la aprobación de esta reforma de Estatutos por el Supremo Gobierno. Las acciones respectivas serían repartidas entre los accionistas, a prorrata de las acciones que posean en las fechas de los cierres del Registro de Accionistas correspondientes. Las fracciones de acciones que resultaren de estas emisiones, serían vendidas por la Compañía, por cuenta de los respectivos accionistas.

3.o— El Directorio quedaría autorizado para determinar todo lo relacionado con la fijación del derecho a dividendos de las acciones que han de emitirse, de acuerdo con la presente reforma de Estatutos y para resolver toda modalidad relativa a las emisiones de acciones y capitalizaciones acordadas en los artículos precedentes y que no hubiere sido prevista.

4.o— Adoptar los acuerdos para llevar a efecto las resoluciones de esta Junta, suprimiendo los actuales artículos transitorios, incluyendo otros nuevos, y tomar los demás acuerdos que se estimen convenientes.

CARLOS ESTEVEZ GAZMURI
Presidente

Santiago, noviembre de 1954.

DIRECCION DE VIALIDAD

DEPARTAMENTO DE ESTUDIOS DE CAMINOS Y AERODROMOS

REGISTRO ESPECIAL DE CONTRATISTAS

Llámase a inscripción especial de contratistas para la construcción del túnel Chacabuco en el camino de Santiago a Los Andes, con un presupuesto aproximado de $ 250.000.000.—

Bases para esta inscripción especial y demás antecedentes pueden consultarse diariamente de 10 a 12 horas en la Secretaría del Departamento de Estudios de Caminos y Aeródromos, calle Morandé N.o 71, 4.o piso, hasta el día 11 de diciembre próximo.

EL DIRECTOR DE VIALIDAD

10 Cuotas. Relojes Suizos CREDITOS 10 cuotas iguales. SAN ANTONIO 40 — MAC-IVER 64 ALAMEDA 721 Compramos oro, joyas, brillantes

Compañía de Consumidores de Gas de Santiago

CIERRE DEL REGISTRO DE ACCIONISTAS

Con motivo de la Junta General Extraordinaria de Accionistas que se celebrará el día 30 del presente, y en conformidad con el artículo 10 de los Estatutos, el Registro de Accionistas de la Compañía permanecerá cerrado durante los días 27, 28, 29 y 30 del presente.

EL GERENTE

Santiago, noviembre de 1954.

BAÑOS ENLOZADOS

$ 13.800.— Ligeras averías. SALAS DE BAÑO COMPLETISIMAS $ 27.900.— Lavaplatos, fierro fundido, enlozados, completos, desde $ 5.800.— Califont marca Splendid, Mademsa y Cóndor, desde 9.800 pesos. Azulejos, 15x15; W. C. silenciosos, $ 4.800. Lavaplatos, surtido completo, desde $ 2.900.— TERMOS COCINAS

SERRANO 53 - FONO 85995

SERVICIO NACIONAL DE SALUD

CEMENTERIO GENERAL

Construcción de Galerías de nichos y otros

PROPUESTAS PUBLICAS

Se solicitan propuestas públicas para las siguientes construcciones en el Cementerio General:

2 Galerías de 480 nichos c/u.	960 nichos
8 Unidades de 70 nichos c/u.	560 "
Transformaciones de galerías 5-7-8 y 10 con	52 "
Capilla Blanca con	618 "
Total	2.190 nichos

Bases y antecedentes en el Departamento de Arquitectura del Servicio Nacional de Salud, Santo Domingo 1285, 4.o piso, de 9 a 12 y de 3 a 5.30.

Las propuestas se abrirán en el citado Departamento el día viernes 3 de diciembre próximo, a las 16 horas.

Sólo se entregarán antecedentes hasta 10 días antes de la fecha de apertura de las propuestas. Los interesados deberán estar inscritos en el Registro de Contratistas del Departamento de Arquitectura del Servicio Nacional de Salud y en el Colegio de Arquitectos en 1.a categoría.

SANTIAGO, 11 de noviembre de 1954.

EL DIRECTOR DEL CEMENTERIO

BICICLETAS Eiffel

Garantizadas, durables, elegantes. Para DAMAS y CABALLEROS (mediapista). CREDITOS SABADOS ABIERTO TODO EL DIA

CASA MANDEL - CENTRAL DE BICICLETAS A PRAT 740 TEATINOS 622

PROPUESTA PUBLICA

Se solicita propuesta para la adquisición de once máquinas de Contabilidad que reúnan las siguientes condiciones:

1.—Posibilidad de descripción ilimitada.

2.—Suma y resta en 10 totalizadores y hasta novecientos mil millones.

3.—Cálculo de intereses de cualquier porcentaje.

4.—Saldos inmediatos en cualquier día del mes.

5.—Posibilidad de obtener 4 saldos en una misma Cuenta.

6.—Servicio mecánico establecido.

7.—Responsabilidad en la instalación por técnicos contables de la firma proponente.

8.—Facilidad de corrección de errores.

9.—Que pueda atestiguar el éxito de trabajos de: Deudores Hipotecarios con cálculo de intereses, Contabilidad de Mayor y Auxiliares, Cuentas Corrientes de imponentes con intereses y Cuentas corrientes de simple saldo, en Instituciones similares.

10.—Debe ofrecerse un sólo tipo de máquina que pueda hacer indistintamente cualquiera de los trabajos antes mencionados.

Aquellos proponentes que ofrezcan máquinas que reúnan las condiciones indicadas deberán, posteriormente presentar un estudio de la implantación de sus máquinas.

Estas propuestas deberán ser enviadas al señor Vicepresidente Ejecutivo de la Caja de Previsión de la Defensa Nacional hasta el 29 del presente mes.

Gral. SANTIAGO DANUS PEÑA
Vicepresidente Ejecutivo

A G E N D A

SANTOS DE HOY: CECILIA — SANTOS DE MAÑANA: CLEMENTE

ASISTENCIA PUBLICA. — Central: 69191.— Posta 2: 50061.— Posta 3: 91011.— Ñuñoa: 43360.— Providencia: 45671.— BOMBEROS.— Teléfono N.o 61171.— La Cisterna: teléfono 166 — Conchalí: 370703 — Ñuñoa: ... Quinta Normal: 95077 — ... 53020 y 53607. — CARABINEROS 60151, 62261 y 82213. — ... TRULLAS: Carabineros ...

SEMANA DEL 20 AL 27 DE NOVIEMBRE

DIRECCION. — Esperanza 39. — Bernal del Mercado 301.— Exposición 1488.— O'Higgins 1707.— San Ignacio 2042.— 21 de Mayo 709.— San Pablo 2808.— Agustinas 1696.— Chacabuco 433.— Independencia 2615.— Pinto 2081.— Avda. Balmaceda 330.— Vivaceta 1611.— Carrascal 4598.— B. Izquierdo 203.— Mapocho 4052.—Nueva Imperial 4398.— Recoleta 2850.— Gran Avenida ... Alvarez Toledo 599.— ... 694.— Diez de Julio ... Bella 2352.— San Diego ... ña 522.— Irarrázaval 1664.— ... fante 1817.— El Agustino ... M. Infante ...

ITINERARIO

Los cinco Museos existentes en la capital atienden diariamente a 13 y de 15 a 18 horas, excepto los lunes, en que descansan. La Biblioteca Nacional atiende de 9 a 13 y de 14 a 20 horas, todos los días. Biblioteca del Congreso Nacional y del Instituto Pedagógico, de 10 a 13 y de 15 a 18 horas.

Las direcciones de los mencionados establecimientos públicos son las siguientes: Museo de Arte Popular, Cerro Santa Lucía.— Museo ... Nacional, Miraflores 50.— Museo Nacional de Bellas Artes, Parque Forestal con Avenida Santa Lucía.— Museo de Historia Natural, ... de la Quinta Normal, y Museo Pedagógico, Dieciocho 145, ... Biblioteca Nacional, Alameda Bernardo O'Higgins, cuadra ... teca del Congreso Nacional, en el edificio del Congreso, y Biblioteca de la Dirección General de Estadística, Cienfuegos 210.

BOLETIN DEL TIEMPO. — Redactado a las 20 horas del día ...

Lluvias con vientos fuertes del norte se registraron en la zona de los canales, las que declinaron en el transcurso del día. En el resto del país hubo buen tiempo, con nubosidades en la costa. En el Territorio Antártico, en las últimas horas de la tarde, había amainado el temporal.

APRECIACION GENERAL. — Habrá buen tiempo, con nublados parciales y locales en general. Para la costa de las zonas norte y central se esperan neblinas o lloviznas matinales, como asimismo en la zona sur.

ARICA A COQUIMBO. — Bueno. Nublados locales y parciales. Neblinas matinales. Vientos del oeste y suroeste. — ACONCAGUA A ... Bueno. Nublados parciales. Neblinas en el litoral. Vientos del ... CORDILLERA CENTRAL: Bueno, algo nuboso. — ÑUBLE A ... Bueno. Neblinas y lloviznas matinales. Vientos del oeste y suroeste. GUAFO A EVANGELISTAS: Nuboso. Precipitaciones locales. Vientos de regular fuerza del oeste y suroeste. — PUNTA ARENAS: Variable. ... TERRITORIO ANTARTICO: Nevadas locales.

ROPERO $ 6.500.— SOFA-CAMA EXCLUSIVIDAD DE LA CASA. EXTENSO SURTIDO EN ESTANTE CAMA. Casa BRONCELAN SAN PABLO 2715 FACILIDADES!

AYUDE AL DESVALIDO. LAS UTILIDADES DE LA "EMPRESA FUNERARIA DEL HOGAR DE CRISTO" sirven para mantener las obras de la Fundación. Ofrece sus servicios de todas categorías. PRECIOS COMERCIALES. Alonso Ovalle Nº 1495 – Fono Nº 889... ATENCION PERMANENTE

DEFUNCIONES

† Ha dejado de existir nuestro querido hijo, hermano y tío, don

MANUEL RODRIGUEZ OSSANDON

Sus restos serán sepultados en el Cementerio General, hoy lunes, saliendo el cortejo desde la Parroquia San Gerardo (Avda. Rondizzoni 2771), a las 16 horas.

Carlos Cuevas R. y familia.

† Ha fallecido nuestro querido esposo y padre, don

MANUEL RODRIGUEZ OSSANDON

Sus restos se velan en la Parroquia San Gerardo (Rondizzoni 2771), desde donde saldrán en dirección al Cementerio General hoy, a las 16 horas.

Rosa Soto vda. de Rodríguez e hijos.

† Ha fallecido nuestro querido hijo, hermano y tío, don

MANUEL RODRIGUEZ OSSANDON

Sus restos serán sepultados hoy, saliendo el cortejo desde la Parroquia San Gerardo (Avda. Rondizzoni 2771), a las 16 horas, en dirección al Cementerio General.

Julia Ossandón vda. de Rodríguez y familia.

† Ha fallecido nuestro querido deudo, don

MANUEL RODRIGUEZ OSSANDON

Sus funerales se efectuarán hoy, a las 16 horas, partiendo el cortejo de la Parroquia San Gerardo (Avda. Rondizzoni 2771) en dirección al Cementerio General.

La familia.

† Tenemos el sentimiento de comunicar el sensible fallecimiento de nuestro querido e inolvidable esposo y ... don

ANTONIO DOÑAS ...
(Q. E. P. D.)

Sus funerales se efectuarán hoy lunes, en el Cementerio General. El cortejo saldrá a las ... horas, desde su casa habitación, calle Arturo Prat N.o 23...

Su esposa, Mercedes ... vda. de Doñas e hijos.

† Ha fallecido nuestro querido e inolvidable esposo, padre y sobrino, señor

GUILLERMO NORAMBUENA PINTO

Sus restos serán sepultados en el Cementerio General, partiendo el cortejo a las 16 horas, desde la Parroquia de Jesús ... ro, donde se oficiará una misa por el descanso de su alma, ... horas.

La familia.

† Ha dejado de existir nuestro querido padre y abuelito, don

CESAR CARBONE OLA...

Sus restos se velan en su habitación, Aldunate 4..., donde partirá el cortejo a las 10 horas, hacia el Cementerio General.

La familia.

† Tenemos el sentimiento de comunicar el sensible fallecimiento de nuestro querido hijo, hermano y cuñado ...

GILBERTO ALFARO G...
(Q. E. P. D.)

Sus funerales se efectuarán mañana martes, a las 16 horas, partiendo el cortejo de San ... co 2241, hacia el Cementerio General.

La familia.

† Ha dejado de existir nuestra querida esposa y señora

MERCEDES ROSA VERGARA BUSTAMANTE

Sus funerales se efectuarán mañana martes, a las 10 horas, partiendo el cortejo desde la ... del Hospital Militar al Cementerio Católico.

La familia.

¿Funerales? Azócar

Empresa de Pompas Fúnebres BENEFICENCIA PÚBLICA

GERENCIA Y OFICINAS: San Antonio 456 — Teléfono 32649
TALLERES Y COCHERAS: Profesor Zañartu 803 — Teléfono 88995
OFICINA PRINCIPAL DE VENTAS: San Antonio 456 — Teléfono 32351

SUCURSALES SANTIAGO

QUINTA NORMAL: Mapocho 4198 Teléfono 91707 — AV. IRARRAZAVAL 1790: Teléfono 494086
PROF. ZAÑARTU 803 Teléfono 88995. — AVDA. INDEPENDENCIA 1032
AV. PORTUGAL 931: Teléfono 35123 — AV. 10 DE JULIO 939 COMPAÑIA 3052 Teléfono 96472

PROVINCIAS: VALPARAISO: Edwards 640-Fonos 3274 y 4904. CONCEPCION: Barros Arana 166-Fono 1841-B. TALCA: Fono 87.

y, además, en todos los hospitales del país

SEGUNDA SECCION

LA NACION

LUNES 22 DE NOVIEMBRE DE 1954
SANTIAGO DE CHILE

Nueva ley petrolera atraerá grandes capitales privados a nuestra economía

Brillante presentación bomberil

...ente de la República, el Ministro del ..., don Arturo Olavarría Bravo; el Su...dente General del Cuerpo de Bombe...n Guillermo Pérez de Arce, y otras au... presenciaron ayer el desarrollo del ...o General de Bomberos correspondien... a 1954. Detrás de la tribuna oficial, puede observarse la enorme cantidad de público que acudió a la demostración. En el grabado inferior, avanza una compañía de bomberos durante el desfile inicial, que contó con el concurso de la Banda de la Escuela de Aviación.

Texto completo del Proyecto de Ley enviado al Congreso

ENTRE los proyectos de ley enviados por el Ejecutivo al Congreso dentro de los planes de rectificación económica figura el "que autoriza a la Empresa Nacional de Petróleo para celebrar contratos de exploración y explotación de yacimientos petrolíferos con particulares". Dada su trascendencia para el desarrollo de esta nueva fuente de riqueza nacional, damos a conocer a nuestros lectores su texto completo.

El Mensaje al Congreso dice:

"CONCIUDADANOS DEL SENADO Y DE LA CAMARA DE DIPUTADOS:

Razones de alto interés público motivaron la reserva a favor del Estado del petróleo líquido y gaseoso que estableció la ley N.o 4,109, de 29 de diciembre de 1926. Inmediatamente de efectuada esta reserva, el Supremo Gobierno promovió la dictación de una ley que tuviera por objeto facultar al Presidente de la República para otorgar concesiones particulares de esta substancia reservada, la que fue aprobada por la ley N.o 4,217, de fecha 30 de diciembre de 1927. Los errores y defectos que contuvo esa ley, motivaron la dictación de la ley N.o 4,281, de fecha 16 de febrero de 1928, que ordenó casi de inmediato se suspendieran sus efectos. Esa situación, se mantiene hasta la fecha, no sin antes haberse reafirmado la calidad del petróleo líquido y gaseoso como substancia de la reserva del Estado por los Códigos de Minería de 1930 y de 1932 y por la ley N.o 9,618, de 29 de junio de 1950. Esta última, como se sabe, creó a la Empresa Nacional del Petróleo cuando ya se había descubierto la existencia de esta substancia comercialmente explotable en la zona de Magallanes.

Si tomamos en cuenta que junto con establecerse por primera vez en nuestra legislación minera la reserva del petróleo, se buscó la manera de no dejar entregada sólo a la administración del Estado la explotación de esta substancia y que después de la suspensión de los efectos de la ley N.o 4,217 se presentaron en dos ocasiones distintos proyectos de ley que reglamentaban el otorgamiento de concesiones o contratos a particulares, se comprende que hasta hoy día y no obstante la dictación de la ley N.o 9,618, nuestra legislación petrolera esté en franco proceso de elaboración.

Y no podía ser de otra manera. En efecto, todos los intentos para que mediante contratos o concesiones que otorgara el Fisco sobre los yacimientos de su reserva a particulares, se orientaban hacia la necesidad de hacer intervenir al capital privado en los trabajos de prospección y

(A la página 14 columna 1)

335 mil juguetes ha repartido el Comité Nacional de Navidad

335 mil juguetes ha distribuído el Comité Nacional de Navidad en escuelas públicas y particulares de la provincia, para que sean entregados a los niños en la próxima fiesta de Navidad. También han sido enviados, con el mismo objeto, a los hospitales, gotas de leche, sanatorios, parroquias y establecimientos para inválidos.

La meta propuesta por el Comité que preside la Primera Dama, señora Graciela Letelier de Ibáñez, es que cada niño chileno cuente con juguetes para esa oportunidad, labor que demandará una inversión de dieciocho millones de pesos.

Para obtener esta suma, se está intensificando en todo el país la venta de boletos para la rifa de un bungalow en el barrio alto. La Dirección General de Correos y Telégrafos, Ferrocarriles del Estado y la Caja Autónoma de Amortización, han sido los organismos que hasta el momento se han destacado en esta labor en favor de nuestra infancia.

IMAGEN DE UN SANTO QUE LLORA PROVOCA ESTUPOR EN LA SERENA

LA IMAGEN MILAGROSA.— Autoridades eclesiásticas investigarán el milagro que se atribuye a la Imagen de San Judas Tadeo, que la Jefa del servicio telefónico de Salamanca, conserva en su hogar con gran devoción. El Obispo de La Serena, ha dispuesto el viaje de un Visitador para este objeto.

EXTRAÑO SUCESO EN SALAMANCA

Un cuasi milagro ha despertado vivo interés entre numerosos fieles de la provincia de Coquimbo donde, se dice que existe una imagen de San Judas Tadeo que llora ante las acongojadas súplicas de los numerosos devotos que por millares llegan a sus plantas solicitando milagros de toda clase.

La noticia que se había hecho popular motivó —la semana pasada— la primera intervención oficial por parte de la autoridades eclesiásticas, ya que el Obispo de La Serena dispuso la visita de un emisario especial con el objeto de investigar todo lo concerniente con el extraordinario suceso.

Sobre el particular, nuestro corresponsal en Salamanca, pueblecito donde se encontraría la imagen de marras, nos envió la siguiente correspondencia:

SALAMANCA.— El Obispo de La Serena ha dispuesto el viaje de un Visitador Eclesiástico a esta ciudad para que investigue la efectividad del extraordinario milagro que se atribuye a una imagen de San Judas Tadeo, perteneciente a la jefa del servicio local de la Compañía de Teléfonos, señorita Herminia Contreras.

Según se ha dado a conocer, la imagen del santo derrama lágri-

(A la página 14 columna 8)

Visite el CASINO del CERRO San CRISTOBAL

TARDES BAILABLES

Al compás de las mejores orquestas

Pida el cubierto "San Cristobal": 3 platos, postre y café. $ 150. Servicio once. $ 85. Servicio completo especial. $ 100. Servicio a la carta. Cocina internacional.

FONO 371159

EL LUGAR MAS CERCA DEL CIELO

Primer Mandatario asistió ayer Ejercicio General de Bomberos

...n cantidad de público ...senció la demostración

...rograma tuvo normal desarrollo

...asistencia de S. E. el Presidente de la República, y la ... Dama doña Graciela Letelier de Ibáñez, tuvieron lugar ayer ...ercicios generales del Cuerpo de Bomberos de Santiago, en la ...el Parque Cousiño. El Presidente llegó alrededor de las 18 ... fué recibido con cariñosos aplausos de los miles de asis... al acto. Le acompañaba su Edecán Naval comandante Jor..., y le dió la bienvenida en la tribuna oficial el Superinten... del Cuerpo de Bomberos, don Guillermo Pérez de Arce. Se ...ban, además presentes el Ministro del Interior don Arturo ... Bravo; la Alcaldesa de Santiago, doña María Teresa del ...Molina, y las autoridades superiores del Cuerpo de Bomberos.

...rcicios se iniciaron aproximadamente a las 16.40 horas con ... de honor en dos escalas de las autoridades y volun... las 13 compañías de bomberos presididos por la banda de ... Militar de Aviación. Aproximadamente 1.200 ... y 24 vehículos, entre bombas, coches-tanques y otros especiales. De inmediato, y luego de una demostración de ejercicios doctrinales de las compañías de escalas, al mando del tercer comandante, don Alfonso Casanova, se iniciaron las demostraciones de pericia de los voluntarios, y la exhibición de métodos prácticos para dominar el fuego.

Dos grandes tanques con materiales inflamables fueron colocados en el centro de la cancha de ejercicios, e incendiados. Casi instantáneamente, a una señal dada por un pequeño cañón colocado sobre una mesa, voluntarios de las compañías 6.a y 11.a, acudieron a combatir el fuego mediante productos químicos, dominando las llamas de inmediato. Luego, dos equipos de voluntarios de diferentes compañías, armaron puentes de escalas e hicieron demostraciones de rapidez, subiendo y bajando por la estructura.

INCIDENCIAS DIVERTIDAS. — El ejercicio correspondiente a las demostraciones de multiplicación de pitones de agua, tuvo incidencias divertidas. Un voluntario no pudo dominar el chorro de agua y la manguera giró a gran velocidad haciéndole dar varias vueltas en el aire, en medio del regocijo de la concurrencia. En un momento y una vez colocados los distribuidores múltiples, se inundó la elipse con los chorros de agua. Sobre el fondo se formaron los colores del arco iris, por el efecto de la luz solar en las gotas.

El siguiente ejercicio consistió en demostraciones con la manta de salvamento, para lo que previamente se armaron cuatro puentes de escalas a una altura de aproximadamente ocho metros. Desde allí, y obedeciendo a las señales, fueron lanzándose a una manta circular sostenida por varios voluntarios, los integrantes de las compañías que participaban. Durante el desarrollo de este ejercicio, se prendió fuego a una casa construída con maderas y papel en uno de los extremos de la elipse, para demostrar la eficiencia y rapidez de los bomberos en cualquier momento. El incendio de la casa fué dominado en cuestión de segundos, cuando ya había des-

(A la página 14 columna 5)

...OS CABALLEROS DEL FUEGO"

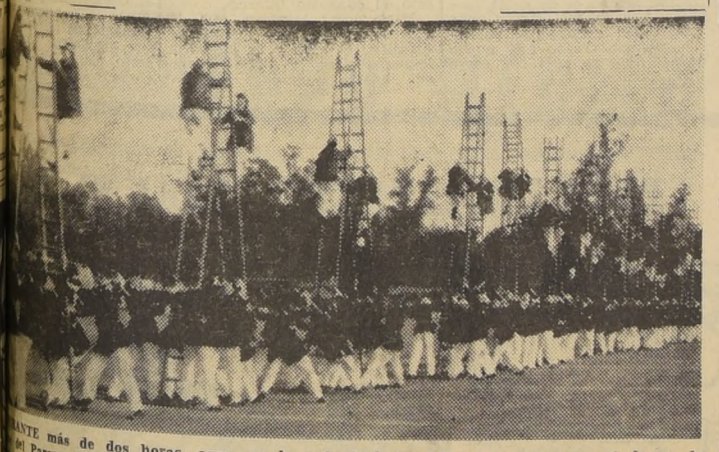

...ANTE más de dos horas, ayer, en la ... del Parque Cousiño, los voluntarios del ... de Bomberos hicieron gala de su pre... y conocimientos. En el grabado se ve ... de ellos ascendiendo velozmente por ... de emergencia. En el transcurso del festival incendiaron y apagaron el fuego de una casa improvisada, hicieron juegos de agua con las mangueras, demostraron el empleo de productos químicos para sofocar incendios, y manejaron con gran habilidad las escalas que se observan en el grabado.

...egidores ampliarán ...s períodos: 4 años

...Conferencia Nacional de Municipalidades entregará a ...ores del Estado un proyecto de ley que amplía a cuatro la duración del cargo de regidor. Este acuerdo fue ... por la Conferencia Nacional de Municipalidades, ce...en Antofagasta, tomando en consideración que el ac...rmen de duración de tres años impide a los Munici...oyectar y realizar planes de vasto alcance. También ... notar los inconvenientes de que las elecciones de re... se haga separadamente con las elecciones parlamenta... los consiguientes gastos y perturbaciones en las ac... productivas.

...royecto establece que los regidores actualmente en ser...rminarían en el cargo hasta el tercer domingo de ... 1957, y que las elecciones municipales se realicen ...con las parlamentarias, mediante una cedula separada

Menichetti Hnos. y Cia.

PONE A DISPOSICION DE LOS SEÑORES AGRICULTORES Y COMERCIANTES, SU

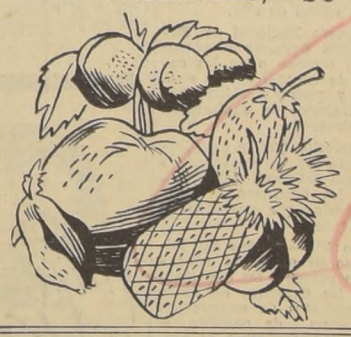

SECCION FRUTAS

COMPRAMOS PRODUCCIONES -- TOMAMOS A CONSIGNACION
FRUTAS DE TEMPORADA — CEREZAS — FRUTILLAS — NARANJAS — LIMONES — PALTAS — CHIRIMOYAS — MELONES TOMATES, ETC.

PUESTOS DISTRIBUIDORES EN:

Vega Central Santiago — ARTESANOS 681 — FONO 60726
VALPARAISO — CHACABUCO 2594 — FONO 4083
RANCAGUA — AVDA. BRASIL 1173 — FONO 4?6

OFICINA CENTRAL SANTA ROSA 3280

TELEFONOS 51315-52557 —::— SANTIAGO

UNA LEGION DE CALIDAD

Si quiere que ella lo quiera, afeítese con

LEGION EXTRANJERA

AZUL

seguridad para lo perfecto afeitado!..

NUEVA LEY... (De la página 13)

(De la página 13)

explotación de nuestras posibles existencias petrolíferas. Estos trabajos exigen cuantiosas inversiones en las dos etapas que constituyen la exploración del petróleo: los estudios geofísicos y las perforaciones. Esas inversiones no las puede realizar el Estado para cumplir con el indiscutible ideal de hacer del petróleo una industria netamente nacional. Bastan para cerciorarse de la verdad de este aserto, las dificultades que ha tenido que superar el Fisco para proveer a nuestra actual Empresa Nacional del Petróleo de los fondos necesarios en moneda nacional y extranjera para cubrir sus necesidades más apremiantes, los que no siempre han llegado a entregársele en momento oportuno. Es cierto que estos sacrificios financieros llegarán este año a desaparecer, pues nuestra actual refinería y la producción de petróleo de Magallanes nos ahorrarán la disposición de divisas en un monto considerable y la Empresa Nacional de Petróleo podrá ampliar sus actuales trabajos de exploración y de explotación, sin ningún sacrificio para el Estado.

Sin embargo, esta situación no satisface ni puede satisfacer a las exigencias que impone nuestra actual situación financiera que requiere una velocidad en el aumento de nuestra producción que evidentemente no se le puede imponer a una Empresa Nacional que, por las razones expuestas, no puede contar con una ayuda más efectiva de parte del Estado.

Todo aconseja, entonces, dentro del terreno de nuestra realidad económica, buscar la forma de hacer partícipe de esta industria a la inversión particular, reservando a la exploración y explotación por parte del Estado, las zonas que están dentro de nuestra posibilidad de explorar y explotar. Nuestras necesidades económicas avanzan con más rapidez que nuestras posibilidades del mismo orden. Debemos pues, abandonar el ideal del desarrollo inmediato de una industria nacional y darle la participación que necesitamos al capital particular, buscando la ecuación necesaria para impedir que su intervención pueda, en forma alguna, obstaculizar el libre desarrollo de nuestra Empresa Nacional del Petróleo.

Es por esto que es deseo del Supremo Gobierno, expresamente consignado en el proyecto de ley que os someto a vuestra consideración, no alzar en forma alguna la reserva que está establecida en la ley en actual vigencia sobre el petróleo líquido y gaseoso y mantener la condición jurídica de esta substancia como de propiedad absoluta, inalienable e imprescriptible del Estado, en cualquier terreno en que se encuentre. Los particulares que deseen invertir capitales en la exploración y explotación del petróleo, podrán sólo celebrar contratos bilaterales para efectuar la exploración o explotación del petróleo en zonas que no sean aquellas cuya explotación la hará directamente nuestra Empresa Nacional del Petróleo, la que quedará facultada, en representación del Fisco, para la celebración de estos contratos con informes del Servicio de Minas del Estado y autorización del Presidente de la República.

Repetimos, no es pues el propósito del Supremo Gobierno el de substituir la actual situación de reserva del petróleo a favor del Estado por otra condición jurídica diversa, y sí que es su deseo el aumentar los recursos de esta Empresa Nacional para aumentar la celeridad de sus exploraciones y el aumento de su producción.

El proyecto que os presento, no es una novedad para el Honorable Congreso. Está hecho y basado en todas y cada una de las disposiciones de aquél que mereció la aprobación unánime de los miembros de la Comisión de Industrias de la H. Cámara de Diputados en el año 1944. Las disposiciones de ese proyecto han sido sólo modificadas en lo estrictamente necesario para conjugarles debidamente con la situación actual del petróleo fijada en los preceptos de la ley N.o 9.618 que creó la Empresa Nacional del Petróleo y entregó a dicha Empresa las funciones y derechos que corresponden al Estado respecto a la exploración y explotación de los yacimientos petrolíferos y de sus subproductos.

Tenemos la absoluta confianza que con tan abonados antecedentes no podrá mereceros mayores dudas la discusión de este proyecto, y que le prestaréis vuestra aprobación en el mismo convencimiento del Ejecutivo de que en esta forma se contribuirá de manera definitiva al mejor desarrollo de nuestra economía.

Por tanto, y en virtud de los antecedentes expuestos, vengo en proponer a vuestra consideración y deliberación, a fin de que pueda ser examinado durante el presente período de sesiones extraordinarias, el siguiente

PROYECTO DE LEY

Que autoriza a la Empresa Nacional de Petróleo para celebrar contratos de exploración y explotación de yacimientos petrolíferos con particulares.

CAPITULO I

ARTICULO 1.o.— La Empresa Nacional de Petróleo, creada por ley N.o 9.618, de 19 de junio de 1950, en ejercicio de las funciones y derechos que le corresponden de acuerdo con el inciso segundo del artículo 2.o de dicha ley, podrá celebrar con personas naturales o jurídicas, nacionales o extranjeras, contratos para la exploración y explotación de yacimientos petrolíferos en el país, en las condiciones que a continuación se indican, previo informe del Servicio de Minas del Estado y autorización, en cada caso, del Presidente de la República.

ARTICULO 2.o.— La exploración y explotación de los yacimientos petrolíferos podrá realizarse mediante contratos con personas o sociedades que tengan facultades económicas suficientes para la ejecución del correspondiente contrato.

Las personas naturales, las sociedades que no tengan el carácter de anónimas y las sociedades extranjeras, sobre la base de contratos que obtengan para la exploración y explotación de petróleo, deberán formar o transformarse en sociedad anónima chilena, con domicilio en Chile, en conformidad con las disposiciones de la ley número 5.124, de 17 de mayo de 1932, bajo sanción de caducidad del contrato otorgado en conformidad a esta ley y de hacer efectiva la caución rendida.

La sociedad anónima a que se refiere el inciso anterior, no podrá ser por acciones al portador.

La Superintendencia de Sociedades Anónimas certificará el cumplimiento de lo ordenado en el inciso 2.o de este artículo, y el certificado se anotará al margen de la inscripción pertinente en el registro que llevará el Servicio de minas del Estado.

Los contratos a que alude este artículo, en ningún caso se otorgarán con Soberanos, Gobiernos o Estados extranjeros, corporaciones o instituciones que dependan de ellos.

ARTICULO 3.o.— Lo dispuesto en el artículo anterior, no se aplica a la exploración ni a la explotación de los yacimientos de petróleo situados en los terrenos reservados conforme al artículo 2 de esta ley.

ARTICULO 4o..— Entre los diversos interesados que hayan presentado solicitudes en condiciones admisibles y convenientes, según los informes técnicos del servicio de minas del Estado, referentes a la exploración y explotación de un mismo terreno, la Empresa Nacional de Petróleo considerará el siguiente orden de preferencia:

1.o) Las sociedades de economía mixta, o sea, aquellas en que tenga alguna participación directa la Empresa Nacional del Petróleo;

2.o) Las sociedades chilenas con la totalidad de su capital chileno;

3.o) Las sociedades chilenas con la mayor parte de su capital chileno, y

4.o) Las demás sociedades chilenas y extranjeras.

ARTICULO 5.o.— Los contratos a que se refiere esta ley, sin perjuicio de lo dispuesto en el inciso 2.o del artículo 2.o, son **intuito personal**, y, en consecuencia, no se podrán transferir ni celebrar respecto a ellos convenciones que signifiquen cesión, gravamen, uso o aprovechamiento con control de los derechos de los contratistas.

En casos calificados y previos, los informes que indique el Reglamento y las publicaciones a que se refiere el artículo 6.o, la Empresa Nacional del Petróleo, previa autorización del Presidente de la República, podrá autorizar la cesión o transferencia de los contratos de exploración y explotación, únicamente a las sociedades que cumplan con los requisitos contemplados en el artículo 2.o.

La transferencia de las acciones o derechos en las sociedades exploradoras o explotadoras necesitará autorización de la Superintendencia de Sociedades Anónimas.

CAPITULO II

DE LOS CONTRATOS DE EXPLORACION

ARTICULO 6.o.— A solicitud de parte o de oficio, la Empresa Nacional del Petróleo, con autorización del Presidente de la República, dada con informes previos y favorables del servicio de minas del Estado y del Ministerio de Defensa Nacional, convocará, por medio de tres avisos publicados en el Diario Oficial y en un diario de la cabecera del departamento en que se encuentra el yacimiento respectivo, a todos los interesados en obtener contratos de exploración.

En la convocatoria se expresará, en todo caso, la ubicación de los terrenos a explorar y el plazo concedido a los interesados para presentar sus solicitudes, que no podrá ser inferior a 60 días, contado desde la última publicación.

ARTICULO 7.o. — Cualquier interesado que tuviere contrato vigente de exploración o de explotación relativo a todo o parte del terreno indicado en la convocatoria, deberá presentarse al servicio de minas del Estado, haciendo valer sus derechos. Para ello, tendrá el plazo fatal de 60 días, contados desde la última publicación prescrita en el artículo anterior.

Con el informe del servicio de minas del Estado, el Presidente de la República resolverá si acoge o no la oposición, sin perjuicio de las acciones que pueda ejercitar el interesado.

ARTICULO 8.o.— Las solicitudes que se presentarán a la oficina matriz del servicio de minas de la Empresa Nacional del Petróleo deberán contener, a lo menos:

1.o) La individualización del interesado;

2.o) Programa de desarrollo y presupuesto de los trabajos de exploración, comprendiendo una etapa preliminar de prospección superficial y una posterior de investigación subterránea;

3.o) Superficie, deslindes, la individualización del terreno que se desea explorar, y, en lo posible, nombre del dueño o dueños del predio o predios superficiales;

4.o) Plazo que se solicita como duración del contrato de exploración;

5.o) Referencias bancarias, comerciales e industriales en relación con el crédito y capacidad económica del solicitante, y

6.o Referencias de la experiencia y capacidad técnica del solicitante o del personal de su dependencia, en materia de trabajos petroleros.

La solicitud se presentará acompañada de los instrumentos, planos, informes, certificados y antecedentes necesarios para la comprobación de lo que en ellas se expresa.

ARTICULO 9.o.— La Empresa Nacional de Petróleo examinará las solicitudes; podrá exigir mayores antecedentes, fijando plazos al efecto y solicitará informes al Ministerio de Defensa Nacional y el servicio de minas del Estado.

En caso de que decida aprobar alguna propuesta, solicitará, con los antecedentes mencionados, la autorización del Presidente de la República para celebrar el contrato respectivo.

ARTICULO 10.o.— El decreto supremo que autorice la celebración del contrato de exploración, deberá contener:

1.o La individualización del explorador;

2.o El plazo dentro del cual deberá formar o transformarse en sociedad anónima chilena, si no lo fuere;

3.o La superficie y deslindes del terreno objeto de la exploración;

4.o El plazo de vigencia del contrato, que será de 7 años, prorrogable en casos calificados hasta un máximo de 10 años, contados desde la fecha de la celebración;

5.o Las principales obligaciones que deberá cumplir el explorador, de acuerdo con su solicitud y lo informado por el servicio de minas del Estado, y

6.o El monto de la garantía que deberá rendir el interesado, antes de suscribirse el contrato, para caucionar el cumplimiento de las obligaciones que tomará con el contrato.

ARTICULO 11.o.— Dentro del plazo de dos meses, contado desde la fecha del respectivo decreto, deberá suscribirse, en escritura pública, que se inscribirá en el registro especial que llevará el servicio de minas del Estado, el contrato entre el explorador y la Empresa Nacional del Petróleo.

ARTICULO 12.o.— Las razones de exploración no podrán tener una superficie mayor de 100.000 Hás.

Dentro del plazo de dos años contados desde la fecha del contrato, el explorador deberá hacer estudios geológicos y geofísicos que permitan ubicar un sondaje por cada 25.000 Hás. de terreno. Terminado ese plazo de dos años, el explorador deberá elegir una o dos zonas para investigación subterránea de Hasta 25.000 Hás. cada una. Cada zona tendrá la forma de un rectángulo de proporción no mayor de 5 a 1. Dentro del plazo de 3 años contado de la celebración del contrato deberá iniciar la perforación de sondajes.

Dentro del plazo de 5 años de la celebración del contrato deberá efectuar, a lo menos, 10.000 m. de sondajes en cada una de las zonas de investigación subterránea escogidas. Estos pozos de exploración no podrán estar a menos de 3 kms. de distancia uno de otro.

CAPITULO III

De los contratos de explotación.

ARTICULO 13.o.— Si el explorador descubriere petróleo, aún antes de terminar los pozos de exploración, tendrá derecho a celebrar un contrato de explotación que cubrirá una superficie de no más de 5.000 Hás. en cada una de las zonas de investigaciones subterránea en forma de rectángulos en proporción no mayor de 1 a 5, y de superficie no menos de 1.000 Hás. cada una.

Se entiende por descubrimiento, la apertura que dé una producción mínima de mil litros diarios como promedio, durante sesenta días consecutivos, y que esté fuera de un radio de cinco kilómetros de otro pozo descubridor.

ARTICULO 14.o.— Dentro del plazo de 6 meses, contado desde la fecha del descubrimiento, el interesado deberá presentar a la Empresa Nacional del Petróleo un proyecto de explotación que comprenderá lo siguiente:

a) Estudios geológico superficial, geofísico y geológico subterráneo;

b) Situación precisa de los pozos descubridores y número de zonas de explotación que solicite, sobre la base mínima de una por cada pozo descubridor;

c) Ubicación y extensión que se desee dar a cada zona;

d) Programa de desarrollo, presupuesto de los trabajos de explotación y comprobante de poseer los medios económicos para éstos;

e) Estimación de la producción posible de cada zona de explotación que solicite;

f) Regalía que pretende y fundamento de ella;

g) Monto de la garantía que ofrece para caucionar el cumplimiento del contrato; y

h) Plazo de vigencia del contrato, que no podrá ser superior a treinta años.

En el presupuesto de los trabajos de explotación que deba presentar el interesado, de acuerdo con la letra d) de este artículo, deberán contemplarse, en todo caso, los fondos necesarios para construir las habitaciones destinadas al personal de empleados y obreros que se requerirán en las faenas. La inversión de esos fondos se hará de acuerdo con las disposiciones de la ley N.o 7.600 de 28 de Octubre de 1943, y del Decreto con Fuerza de Ley, N.o 285, de 5 de Agosto de 1953.

Artículo 15.o — El Presidente de la República aprobará las bases del contrato de explotación pronunciándose, en decreto supremo, sobre cada uno de los puntos pertinentes de la solicitud a que alude el artículo 14.o e indicando las demás condiciones que estime necesarias.

En ningún caso podrá otorgarse al contratista la explotación de una superficie superior a la mitad de la respectiva zona de investigación subterránea a que se refiere el artículo 12.o.

Artículo 16.o— El contratista deberá pagar por el contrato de explotación un mínimo del 20 por ciento de su producción, que entregará a la Empresa Nacional del Petróleo sin costo para ésta, en el puerto marítimo de embarque. El pago podrá hacerse en petróleo o a opción de la Empresa Nacional del Petróleo, en dólares al precio del mercado internacional, si el petróleo fuera exportado.

El contratista estará obligado a vender a la Empresa Nacional del Petróleo de su producción, si ésta la solicita, a precios no superiores a los del mercado internacional, las cantidades necesarias para el consumo interno del país.

Artículo 17.o— Dictado el decreto a que se refiere el artículo 15.o, el servicio de minas del Estado procederá a mensurar y a linderar cada zona de explotación, hecho lo cual la Empresa Nacional del Petróleo suscribirá con el interesado el contrato de explotación.

Este contrato se reducirá a escritura pública y se inscribirá en el registro especial que llevará el servicio de minas del Estado.

Artículo 18.o— Vencido el plazo del contrato o caducado éste por incumplimiento de las obligaciones del contratista, pasarán todas las máquinas, instalaciones, enseres y demás bienes y derechos relacionados con la explotación pertinente, al patrimonio de la Empresa Nacional del Petróleo, sin cargo alguno para ésta.

CAPITULO IV

DISPOSICIONES GENERALES

Artículo 19.o— Durante la vigencia de contratos de exploración o de explotación, el contratista estará obligado a suministrar a la Empresa Nacional del Petróleo toda la información técnica que ésta solicite sobre exploración geológica, geofísica, perforación y producción.

La Empresa Nacional del Petróleo determinará periódicamente, durante la vigencia del contrato de explotación, los porcentajes mínimos de producción anual en relación con la reserva conocida de cada yacimiento que los contratistas estarán obligados a cumplir.

Artículo 20.o— Para los efectos de lo dispuesto en el artículo 3.o, se entenderán reservados los siguientes terrenos: a) Los de la provincia de Magallanes;

b) Los comprendidos en las zonas asignadas para la investigación subterránea, según el artículo 12.o y que no hubieren quedado dentro de las zonas afectas al contrato de explotación, y

c) Los comprendidos en las zonas asignadas por contratos de explotación que hubieran caducado o cuyo plazo estuviere vencido.

Sólo en virtud de una ley se podrá alzar la reserva a que se refiere la letra a) de este artículo, respecto a los terrenos que se determinen en dicha ley.

Previos los informes del servicio de minas del Estado, de la Empresa Nacional del Petróleo y del Ministerio de Defensa Nacional, el Presidente de la República, en decreto que deberá llevar la firma de todos los Ministros, podrá alzar la reserva a que se refieren las letras b) y c) de este artículo.

Artículo 21.o— El incumplimiento de las obligaciones que establece esta ley o que establezcan sus reglamentos o los correspondientes contratos, serán sancionados con la caducidad del contrato, o con la caducidad de éste en relación con zonas determinadas, sin perjuicio de hacerse efectivas las garantías y lo dispuesto en el artículo 18.o.

La caducidad será declarada por el Presidente de la República, a solicitud de la Empresa Nacional del Petróleo, sin perjuicio de las acciones ordinarias.

El incumplimiento de los requisitos prescritos en esta ley o en sus reglamentos y que están sujetos a plazos fatales, produce la caducidad ipso jure de los correspondientes derechos del interesado.

Artículo 22.o— Los contratistas están obligados a pagar los siguientes impuestos anuales:

a) 20 centavos por cada hectárea que comprenda el contrato correspondiente en relación con la prospección superficial;

b) 2 pesos por cada hectárea que comprenda el contrato correspondiente por cada zona asignada para la investigación subterránea, y

c) 10 pesos por cada hectárea que comprenda cada zona asignada para la explotación.

Artículo 23.o — La Empresa Nacional del Petróleo y los contratistas de exploración o de explotación, podrán impetrar las servidumbres y servicios establecidos en el **Código de Minería** y en el Código de Aguas para los efectos de la exploración y explotación.

Artículo 24.o— Corresponderá a la Empresa Nacional del Petróleo velar por el cumplimiento de esta ley, sus reglamentos y los contratos que se celebren en virtud de ella.

La Empresa Nacional del Petróleo podrá destacar inspectores en el terreno o en las comisiones de estudio de los contratistas y podrá fiscalizar todos los trabajos de exploración y de explotación.

Los impuestos que se establezcan en esta ley se entregarán a la Empresa Nacional del Petróleo, que los destinará a atender los gastos que demande su cumplimiento.

Artículo 25.o— Todos los juicios a que dé origen la aplicación de la presente ley o el ejercicio de los derechos derivados de los contratos de exploración o explotación de petróleo, se substanciarán conforme al procedimiento sumario.

Artículo 26.o— La presente ley regirá desde la fecha de su publicación en el Diario Oficial.

UNION MINISTERIAL BENDIJO SU MAUSOLEO

Una trascendental y emotiva ceremonia, se efectuó ayer al mediodía en el Cementerio Católico, con motivo de la Bendición del Mausoleo Social de la Sociedad Mutual Deportiva Unión Ministerial, obra que se ha realizado gracias al esfuerzo económico de sus asociados.

Esta ceremonia religiosa estuvo a cargo de Monseñor Teodoro Eugenín, Vicario General Castrense, y dió motivo a la asistencia de un gran número de miembros de la Unión Ministerial.

La Banda de la Escuela Militar solemnizó el acto, tocando trozos de música sagrada.

CONCESIONARIO:

El Club Social de los Empleados Particulares de Chile, con Personalidad Jurídica, necesita urgente CONCESIONARIO solvente, moral y económicamente, para hacerse cargo del Casino-Bar-Restaurant del Club.

Los interesados deben contar, además, con casa adecuada "sede social" de la Confederación Nacional "CEPCH", siendo indispensable un salón grande y secretarías para directivas.

Detalles sobre contrato de cinco años y pormenores, solicítelos al señor presidente: Leonidas Alvarado González

CATEDRAL N.o 1111

El Dr. Funke, veterano de guerra y eminente filósofo alemán, se encuentra en Santiago

El martes llegó a Santiago el profesor de Filosofía alemán Gerhard Funke, catedrático de la Universidad de Bonn, en misión de intercambio cultural por Sudamérica, después de haber permanecido durante dos meses en Lima y algunos días en Bolivia.

El profesor Funke, prestigioso catedrático europeo, tiene aspecto juvenil. Es hombre de cuarenta años, de mediana estatura, correctamente vestido de gris, cabello oscuro y ojos pardos, cuya suave cortesía contradice el acento firmemente germánico de un español aprendido durante una estancia de tres meses en España. El señor Funke estudió en Berlín, París, Friburgo y Bonn. Se doctoró en Bonn y fué catedrático en La Sorbonne durante dos años y en la Escuela Normal Superior de París. Participó en la guerra hasta 1947, fué herido cuatro veces. Hizo la campaña de Rommel en Egipto desde 1941 hasta 1943, en que terminó la campaña. Estuvo, también, en Italia, Rusia y Francia. En la campaña de Secilia llegó hasta Nápoles, en Rusia hasta el Lago Ilm, en Francia participó en los combates de la invasión de Normandía. Cuenta de Rommel que era un hombre extraordinario. Recuerda la anécdota de haber sido creado con otros quince tanques por las fuerzas aliadas, Rommel llegó por la noche con cuatro tanques y rompió el cerco. Según su opinión, la mejor biografía de Rommel la habría hecho el Gral. Desmond Young, como [illegible]lo y como actitud caballe[illegible]a y correcta hacia el biografiado. El profesor Funke ha hecho jiras culturales, invitado por Universidades, por la mayor parte de los países europeos, Estados Unidos, por el norte de Africa desde Marruecos francés hasta Egipto. Ha participado, después de la guerra en Congresos y reuniones científicas y políticas.

Algunas de sus obras son: "El concepto de la posibilidad" (1938, Bonn), "La literatura alemana contemporánea" (en francés, París, 1952), "El espiritualismo francés: Maine de Biran" (1947, Bonn), "Líneas esenciales de la Filosofía Contemporánea" (1953, Düsseldorf), "Tratado sobre el hábito de Ravaisson" (1943, Bonn). Piensa publicar en 1955 una obra que se titula "El problema de la subjetividad trascendental", cuya cuarta parte diera en conferencias en Lima.

EL INTERES POR LOS ESTUDIOS FILOSOFICOS.— Hay mayor interés por los estudios filosóficos en Sudamérica que en EE. UU. Pese a que hay enormes diferencias económicas y etnológicas entre los países de Sudamérica, creo que hay una mayor afinidad cultural (particularmente en mi especialidad: Filosofía, Psicología, Historia de las ideas) entre los países sudamericanos hacia las corrientes espirituales europeas que en los Estados Unidos. Las corrientes espirituales europeas son muy bien conocidas, estudiadas e interpretadas acá en Sudamérica. Yo he hecho reseñas de publicaciones sobre temas de mi especialidad en Perú, México, Argentina y Chile en revistas alemanas. En Norteamérica interesa mucho más el Neopositivismo, la Lógica Simbólica y el Pragmatismo. Esto determina hacia el ambiente también un mayor sentido pragmático y utilitario de la vida en EE. UU. que en Sudamérica.

LA RECONSTRUCCION ALEMANA.— Comenzó en 1945, después de la Reforma Monetaria que bajó el valor del marco de 100 a 6. Antes sólo había marco negro entre la República Federal alemana (Oriental), que el señor Funke llama Central, y la República Demócrata Popular, no hay intercambio de ninguna clase. En la primera el ruso es obligatorio y hay que hablarlo fluidamente para ocupar un cargo oficial. En la Occidental, la recuperación es completa, al nivel anterior a la guerra, con la diferencia que los refugiados —mayores de 50 a 60 años— no se pueden adaptar ni encuentran trabajo. Son unos 10 millones. La separación entre ambas capas trae problemas morales, psicológicos y económicos. Igualmente ocurre con la formación de las juventudes alemanas. Dentro de 10 años, las juventudes de ambas repúblicas ya no se entenderán absolutamente. Por esto es preciso proceder a la re-unificación alemana. Pese a que Rusia se ha incorporado a Prusia y Polonia a Pomerania, Alemania sigue teóricamente unida, pués no habiendo tratado alguno de paz, sólo un armisticio momentáneo. Esto causó la rebelión del 17 de junio del año pasado, donde murió más gente de lo que se dijo, en varias ciudades de Alemania. Después de este esfuerzo reina una resignación profunda, al ver que nadie se interesa por este problema".

El Dr. Funke dictará hoy su última conferencia sobre filosofía alemana en la Facultad de Educación de la U. Ch. a las 18.30 horas.

INTENSA BATIDA CONTRA MENORES QUE CONDUCEN

El servicio de Investigaciones de la capital ha iniciado una intensa batida contra los menores causantes de accidentes automovilísticos, quienes últimamente han provocado gran número de muertos y heridos.

Ayer, el Jefe de la Brigada de Estafas, señor Gustavo Segura, cuando viajaba por Avenida Irarrázaval, pudo comprobar, al llegar a la esquina de Pedro de Valdivia, que un automóvil desobedecía las luces del tránsito y las señales de los carabineros, enfilando hacia Vicuña Mackenna a gran velocidad. El señor Segura dió velocidad a su coche, logrando darle caza al temerario, quién resultó ser un muchacho de 14 años, cuyo carnet respondía a las iniciales de E. R. L. y en su poder se encontraban documentos otorgados por una Municipalidad vecinal. En el mismo caso se encuentra el joven José Donaire Díaz, de 16 años, también conduciendo autos, con documentos entregados por Municipalidades Rurales.

Informó el señor Segura, que en la mayoría de estos casos, se trata de jóvenes pertenecientes a acaudaladas familias del Barrio Alto, que manejan potentes automóviles último modelo, con documentos conseguidos por medio de influencias. Asimismo, la mayor parte son muchachos irresponsables que están sembrando las calles y avenidas de la capital de cadáveres y cuerpos mutilados, habiéndose transformado en verdaderos delincuentes del volante.

El Primer Mandatario...

(DE LA PAGINA 13)

aparecida toda la capa exterior de papel, y comenzaba a quemarse el esqueleto de madera. El anunciador hizo notar que el "siniestro" se había producido "como de costumbre" debido a descuido con una cocina de parafina. Participaron en este ejercicio los voluntarios de las compañías: 1.a, 5.a, 9.a, 11.a y 13.a.

Finalmente tres coches provistos de escaleras mecánicas, hicieron una demostración de envío de agua a grandes alturas, mediante la extensión de la escala armada de una manguera a 25 metros de altura, con una inclinación de 65.o. El chorro del pitón fué desviado alternativamente hacia la derecha y la izquierda, y hacia adelante, al mismo tiempo que giraban las grandes escaleras mecánicas. Para terminar el ejercicio, se armó un "bosque de agua" de 54 pitones con los que se hicieron juegos gimnásticos. Cuatro estrellas de escalas, con blancos, sirvieron para que los voluntarios demostraran la posibilidad de dirigir el chorro de agua hacia un punto determinado. En este momento se cortó el agua, se desarmó todo el equipo, y nuevamente el material motorizado y los voluntarios desfilaron ante las tribunas, cerrando el espectáculo.

HAY QUE COMPLACER A LA MUJER.— Las mujeres —como nosotros los **mortales**— están sujetas a los mandatos imperativos del tiempo. Para ellas también el factor tiempo es de suma importancia. De ahí que ninguna mujer, hoy en día, pueda vivir sin ése artículo esencial que es el reloj. Sin embargo, la galantería y el ingenio de los relojeros suizos han creado este nuevo tipo de reloj-prendedor que sirve de adorno y es, a la vez, como todo reloj suizo fino, preciso.

UNA CONVENCION PIDEN LOS MUSICOS CHILENOS

La Sociedad Chilena de Autores y Compositores envió una circular a los diputados, exponiendo sus puntos de vista para que Chile no ratifique la Convención de Washington sobre Derechos de Ejecución. Dice el documento, que la Convención "al establecer igual trato para extranjeros y nacionales, dejaría en evidencia una profunda desigualdad para nuestro país", por cuanto nosotros no contamos con música exportable, limitándose nuestra producción al consumo interno.

Hace notar también, que la pobreza de nuestros medios de difusión, el cine y la industria fonomecánicas, es otro factor que dejaría a nuestro país en situación d[e]smedrada … hecho que de cada … que se difunden en … uno es nacional.

Plantea, también, … niendo Chile música … el Departamento de D… Autor se transforma… vamente, en protector … sica extranjera "produ… corto plazo, la m… cueca y la tonada".

VALIOSA COOPERA… DEL PUBLICO PA… PASCUA DE LOS N…

La Pascua de los … Chile, alcanzará … un éxito sin precede… juzgar por el entus… que el público está … do, en todo el país … tos para la rifa de … low de Navidad, ub… mo se sabe, en el … dro de Valdivia … capital, y cuyo valor … tima superior a los … llones de pesos. Gra… la actitud compren… nerosa de las indu… comercio, los emple… obreros y los … se cree que en … 25 de diciembre, … dio millón de niños … hermosos juguetes, … do, de este modo, … Pascua feliz.

Entre las numer… tituciones que están … rando a esta inicia… rece subrayarse el … las autoridades … Autónoma de Am… que acaba de hacer … de cien mil pesos para … quisición de juguetes. Otra valiosa coope… la de la Compañía … fonos de Chile, que … instrucciones para … de boletos en todas … cinas. Esta iniciativa … nido tanto éxito que … agotado varios tal… venta en el curso de … tima semana.

BENEFICIO PARA … ARABE DE BENEF…

Con el objeto de … dos para la realiza… humanitaria labor … viene desplegando … 21 años, la Entidad … "UNION ARABE DE … CENCIA", llevará a … el Teatro Central, el … de diciembre, un … Premiere "GRAN GA…

ELEGIDOS PERITOS … JUZGADOS DEL CR…

La Iltma. Corte de … nes de Santiago, en … Pleno, procedió a elegir … tos para la Lista Of… especialidades que se … para los Juzgados del …

Arquitectos: señores … Zerdali Melano, Mar… Concha y Hernán Bar… gas.

Contadores: señores … Escobar, José Balada … berto Gutiérrez Eche… gio Cabezón Millas, … rrasco Acuña, Satur… Díaz, Darío Zuleta P… berto Morgan Agui… Muñoz Moreno, Juan … Luis Oyanedel U., … Quijada, Arturo Ord… Ayala P., Seniel … Kollmann, Gmo. … berto Campusano, … L., Luis Lagos P., … bina A., Raúl Infante … Soto P., Humberto … C. Arancibia y Pedro …

Calígrafos: Luis … Eliseo Otaíza, Ricardo … y José Peragallo L.

Ingenieros: Fco. … Gmo. Ruiz T., Rob… T., Fermín León M. y … na R.

Agrónomos: Darío … Edo. Silva H., Fco. … Hbto. Raggi G.

Psiquiatras: Rafael … Claudio Molina F. y … cha S.

Traductores: Alberto … S. (francés e inglés) … Vutsinas H. (alemán) …

Electrotécnico: Luis … Menares.

IMAGEN…

(DE LA PAGINA …

mas en determinadas … Testigos presenciales … cho aseguran que … son auténticas y que … es algo portentoso, que … jado pasmados de … de devoción religiosa.

Los vecinos del lugar … comiendan mandas … do a correr la voz de … ple todas, pero que … dor cuando no se la … metido.

El resultado de la … al acaso concuerda … rado, se enviará a Roma … trámites pertinentes … rresponsal).

...RGE SILVA ...SUME HOY ...DE HACIENDA

...asumirá la Cartera de ...da, en carácter de sub... el Ministro de Econo... don Jorge Silva Guerra, ...dure la ausencia del ...don Jorge Prat, que ...la delegación chilena a ...ferencia de Río.

...señor Silva atenderá ambos ...cios en Economía, pero ...cederá audiencias para ...tas que se relacionen con ...da.

...Subsecretaría de Econo... ...servida por don Oscar Sa... ...también en Río de Janei... ...quedó a cargo del jefe del ...tamento Administrativo del ...rio, don Guillermo Vil...

...ECTOR DE AUXILIO ...AL CUMPLE HOY ...OS EN SU CARGO

...cumple dos años en el car... Director General del Servicio ...de Bienestar y Auxilio ...al don Exequiel Solar Loyola. ...los dos años de su man... el señor Solar Loyola ha im... a las funciones asistencia... Servicio un ritmo dinámico ...positivos alcances. En 1953, ...339 dio a estos servicios ...nueva constitución orgánica, ...permitió expandir a todos los ...del país el auxilio estatal ...clases necesitadas. A través ...lapso se ha advertido el ...beneficio de esta transfor... por cuanto el Servicio ...en forma rápida los casos ...de emergencia, en cual... lugar que se presente, a tra... ...sus oficinas provinciales, y ...forma permanente aquellos ca... ...habituales.

...semana, el señor Solar Lo... ...concederá una conferencia de ...para dar a conocer las es... ...de la labor desarrollada ...Servicio este año.

...DIRAN HOMENAJE ...TUMO A ESCRITOR ...ONAL L. DURAND

...homenaje a la memoria ...escritor nacional Luis Du... recientemente fallecido, ...efectuará el miércoles pró... ...a las 18.30 horas en el ...de Honor de la Universi... ...de Chile.

...personalidad literaria del ...de "Mercedes Urízar" ...lera", "Don Arturo" y tan... ...otras obras, será analizada ...los siguientes oradores, en ...sentación de las institucio... ...patrocinantes de este ho...: Gonzalo Rojas, por la ...sidad de Concepción; ...Massis, por la Sociedad ...Escritores de Chile; Juvencio ...por el Sindicato de Es...; Luis Merino Reyes, por ...Instituto Chileno-Arabe de ...; Hugo Goldsack, por el ...Club de Chile; Joaquín Gu..., por el Instituto Chileno... ...de Cultura.

...programa incluye una ac... ...extraordinaria del Coro ...Universidad de Chile.

...PENDIDA VELADA ...HOMENAJE A LA ...PUBLICA LIBANESA

...dificultades relativas al ...universitario, ha debido ...enderse la velada que el Ins... Chileno-Arabe de Cultura ...anunciado para hoy, en ...naje al Día Patrio de la ...blica del Líbano.

DAGA HINDU PARA EL PRESIDENTE. — El Primer Mandatario recibió una daga hindú enviada como recuerdo a S. E. por el Encargado de Negocios de Chile en la India, don Miguel Serrano. Esta pieza histórica fue entregada al señor Ibáñez por el andinista don Roberto Busquet, quien fue uno de los miembros de la expedición latinoamericana que intentó el escalamiento de los Himalayas, logrando ascender el monte Dhaulagiri. En Nueva Delhi recibió el encargo del señor Serrano para S. E.

IMAGEN PEREGRINA DE VIRGEN DE FATIMA LLEGO A SANTIAGO

—Ha recorrido todo el mundo, incluso la Cortina de Hierro—

Una nueva demostración de fe religiosa constituyó la recepción a la Imagen Peregrina de Nuestra Señora de Fátima, que llegó ayer en la tarde a Los Cerrillos. En el aeródromo, la Imagen fue esperada por un numeroso público, encabezado por el Embajador de Portugal, autoridades eclesiásticas, civiles y militares y dirigentes de las Sociedades de Fátima.

Una caravana de más de quinientos vehículos motorizados la escoltaron hasta la Catedral por la Avenida Pedro Aguirre Cerda, Rondizzoni, Viel, Blanco, Ejército, Alameda y Ahumada. Los balcones de numerosas casas estaban especialmente adornados con flores naturales y embanderadas, mientras las campanas de todas las parroquias fueron echadas a vuelo mientras duró el desfile, que fue presenciado por miles de creyentes.

EN LA CATEDRAL.— Alrededor de las 16 horas, llegó la Sagrada Imagen al Templo Metropolitano, donde fue recibida por el Excmo. Pío Alberto Fariña y el Venerable Cabildo. A nombre de la Iglesia habló el señor Fariña, dándole la bienvenida a nuestra tierra.

Posteriormente, se inició la procesión hasta el santuario ubicado en Independencia 2363, en la que participaron organizaciones religiosas, colegios, el Clero Diocesano y Regular, autoridades civiles, eclesiásticas y militares, parlamentarios y delegados de la comitiva oficial.

La Virgen de Fátima recibió homenajes extraordinarios en las Parroquias Niño Jesús de Praga y de la Estampa.

Antes de oficiarse una Misa y la Hora Santa Solemne, a las 19 horas, la Imagen fue recibida oficialmente por el Pbro. Paul Morandé.

Por su parte, el Secretario de la Embajada de Portugal habló por radio, a las 18.45 horas, para referirse a la importancia de la peregrinación de la Virgen de Fátima, que llegó, incluso, hasta los países colocados al otro lado de la Cortina de Hierro.

HOMENAJES DE HOY.— A las 8, 9 y 10 horas, el Vicario de Leira, Monseñor Marques dos Santos, oficiará misas para luego continuar con Rosarios no interrumpidos. A las 19.30 horas se harán súplicas por los enfermos y se realizará la Novena Solemne a la Virgen Peregrina, lo que será transmitido por una cadena radial. Finalmente, a las 21.30 horas, se realizará el rezo del tradicional Mes de María.

La Sagrada Imagen permanecerá cuatro días en la capital y luego será llevada a Los Andes y luego a Melipilla.

MUSICOS DE IGLESIA SE REUNEN HOY POR DIA DE SANTA CECILIA

Hoy, día de Santa Cecilia, patrona de los músicos cristianos, la Agrupación de Músicos de Templo, se reunirá en la Basílica de la Merced, a las 11.45 horas, para rendir homenaje a su santa patrona.

Con este motivo asistirán a la citada basílica más de 500 organistas, cantores y músicos de toda clase que, —además— aprovecharán la oportunidad para sentar las bases de organización de un Sindicato que agrupe a todos los músicos que se ganan la vida tocando en diferentes iglesias de Santiago y provincias.

A las 12 del día se llevará a cabo una misa en la que los músicos de Iglesia tocaran y cantarán recordando a su patrona y a los socios fallecidos.

Las Cooperativas y Economatos han recibido té distribuído por la SAP

La Superintendencia de Abastecimientos y Precios entregó ayer una información oficial, sobre la distribución hecha de las cantidades de té recién llegadas al país, cuyo texto es el siguiente:

"Alrededor de dos tercios de la población de la capital dispone en estos momentos de té, para su consumo, debido a la distribución efectuada por la SAP. 31 mil kilos han sido entregados a economatos fiscales y particulares, a razón de 1|2 kilo por persona; 25 mil kilos han vendido los Almacenes Reguladores de la SAP, en paquetes de 1|4 de kilo por persona. 15 mil kilos, han recibido diversas Cooperativas controladas por el Departamento de Cooperativas del Ministerio de Economía y Comercio, en la cantidad de 1|4 de kilo por persona; mil kilos para el Departamento de Bienestar Social de la FACH; 600 kilos, para la Pulpería de la Fábrica de Papeles de Puente Alto; 1.500 kilos para la Empresa Nacional de Transportes del Estado, y muchas otras colectividades más pequeñas, han recibido té en cuotas que fluctúan entre 20 a 300 kilos, o más elevadas como la fábrica de Cemento de Polpaico 725 kilos, y la Compañía Minera Cerro Negro 387 kilos.

Con este sistema de distribución, la SAP, ha facilitado en forma eficiente la obtención de este producto y las colas que aún se forman son simplemente las inevitables.

DISTRIBUCION A COOPERATIVAS.— Cooperativas que han recibido cuotas de té: Cooperativa Laboratorio Chile 428 kilos; Cooperativa OO. EE. Empresa Zig-Zag 63 kilos; Cooperativa San Bernardo 164 kilos; Cooperativa Mademsa 228 kilos; Cooperativa Lo Franco Carrascal 38 kilos; Cooperativa Dueños de Camiones 38 kilos; Cooperativa Fundición Libertad 110 kilos; Cooperativa Universidad Católica 31 kilos; Cooperativa La Pintana 31 kilos; Cooperativa El Pino 47 kilos. Cooperativa Pelvín 26 kilos; Cooperativa Antonio Varas 657 kilos. Cooperativa Molino San Pedro 44 kilos; Cooperativa OO. EE. Empresa Nacional de Transporte 378 kilos; Cooperativa "FAMAC" 148 kilos; Cooperativa "Universo Ltda." 69 kilos; Sociedad Cooperativa Fuerzas Armadas 720 kilos; Cooperativa Dueños de Autobuses 400 kilos; Cooperativa J. Manuel Bengolea 45 kilos; Cooperativa El Marco Ltda. 58 kilos".

...lausuró sus labores el ...ternado Barros Arana

...una brillante velada pre... ...da por los quintos años del ...nado Nacional Barros Ara... ...dieron por terminadas las ...s del año escolar en ese ...ecimiento. Asistieron al ac... ...alizado en el Aula Magna ...antel, gran número de pa... y apoderados de los estu...s.

...pués de algunos discursos, ...entrega de premios de fin ...año, se puso en escena la "Farsa y Justicia del señor ...gidor", dirigida por el ex ...no Alfredo Mariño, del Tea... Experimental de la Univer... ...de Chile.

...ro acto de singular brillo ...el banquete de fin de año, ...e asistieron más de cuatro... ...as personas. En su desarrollo hicieron uso de la palabra el Rector, Orlando Cantuarias; el presidente del Centro de Alumnos, Eduardo González; el abogado Carlos Salinas, y el Director General de Educación Secundaria, don Miguel Angel Vega, quien cerró la manifestación.

Una revista de gimnasia, la entrega de medallas recordatorias y de premios a los mejores alumnos fue el último acto de importancia. Durante los festejos de fin de año, salió a circulación la revista "INBA", dirigida por el profesor Ramón Morales. El conjunto folklórico del Liceo de Niñas N.o 7, dirigido por la señora Marina de Leixelard, prestó su concurso a todos estos festejos.

COMIDA OFRECERA HOY EL COMERCIO A LOS REGIDORES

Hoy, a las 21.30 horas, en los comedores del Círculo Español, se llevará a efecto la comida que el Directorio del Sindicato de Dueños de Establecimientos Comerciales de Chile, ofrece al Cuerpo Edilicio.

El comercio quiere, de esta manera, testimoniar su agradecimiento a la Municipalidad, por su constante preocupación por solucionar los problemas de esta actividad.

PREMIERE A BENEFICIO DE LA PRIMERA CIA. DE BOMBEROS: EL 24

El miércoles 24 del presente, en función nocturna del Teatro Metro, se llevará a efecto la premiere de la notable producción Metro Goldwyn Mayer, "Rapsodia", con Elisabeth Taylor y Vittorio Gasmann, a beneficio de la Primera Compañía de Bomberos de Santiago.

Es tradicional esta función, que allega fondos a la altruista labor de los voluntarios. Es bien sabido que nuestras Compañías de Bomberos voluntarios viven, en gran parte, de las cuotas que ellos mismos entregan mensualmente, constituyendo esto un orgullo nacional, ya que es caso único el que paguen por servir.

Asistir a esta magnífica premiére, es contribuir a la mantención de una labor que cumple 91 años al servicio de la ciudad de Santiago.

"Rapsodia", íntegramente realizada en technicolor, incluye algunas de las inmortales composiciones de Chopin, Beethoven, Liszt, Paganini, Rachmaninnof, etc., las cuales son ejecutadas por Claudio Arrau, el pianista chileno de prestigio mundial.

UNA FUNCION BENEFICA PARA LA LIGA CONTRA EL CANCER HABRA HOY

Hoy a las 21.45 horas se llevará a efecto la "premiere" de la película "La Mujer de Satanás", por Rita Hayworth, en función a beneficio de la Liga Chilena contra el Cáncer. Las entradas fueron puestas a la venta ayer, en la boletería del Teatro Central, observándose de inmediato el interés del público en adquirirlas para respaldar con su aporte, el humanitario propósito que persigue la institución patrocinante.

La cinta ha merecido los elogios de la crítica en todas las ciudades en que ha sido exhibida, y existe entre los aficionados al cine, gran interés en presenciar su desarrollo. La Liga Chilena contra el Cáncer, presidida por el Dr. Nacianceno Romero y Ortega, confía en obtener un beneficio positivo de esta exhibición.

AL CUERPO MEDICO

Nos complacemos informar a los señores médicos que en todas las farmacias del país se encuentra nuestra especialidad:

SULFENICINA

LEPETIT

A BASE DE:

—CLORAMFENICOL

—SULFADIAZINA

—FTALILSULFATIAZOL

EN FRASCOS DE 10 COMPRIMIDOS

El sello Lepetit garantiza un producto de calidad

Lepetit

Laboratorios Lepetit Ltda. — Santiago

ERASMO ESCALA 2145 TELEFONO 93249

AYER INAUGURO SUS TRABAJOS CONGRESO DE ENDOCRINOLOGIA

ASISTEN INVESTIGADORES Y MEDICOS EXTRANJEROS

En el Salón de Honor de la Casa Central de la Universidad de Chile, tuvo lugar ayer, a las 11.15 horas, el acto inaugural del Tercer Congreso de Endocrinología, bajo la Presidencia del Ministro de Salud Pública, Dr. Sergio Altamirano. Hizo uso de la palabra en primer término, para declarar inaugurado el acto, el Dr. Alejandro Lipschutz, quien presidió el Comité Directivo; el orador presentó su bienvenida a los delegados extranjeros.

Se encontraban presentes además, los Decanos de las Facultades de Medicina de las Universidades de Chile y Católica, el Director del Servicio Nacional de Salud, y numeroso público. El primer orador oficial fue el Dr. Alejandro Garretón Silva, quien hizo uso de la palabra a nombre de la Universidad de Chile, expresando su satisfacción ante la oportunidad de recibir a eminentes endocrinólogos de todo el mundo en esta sesión inaugural. Le sucedieron en el uso de la palabra los doctores, Bernardo A. Houssay, Warren O. Nelson, Waldemar Berardinelli y Víctor Noel, delegados respectivamente de habla castellana, inglesa, portuguesa y francesa.

Señaló el Dr Lipschutz, en su discurso, que los nuevos descubrimientos de la endocrinología abren horizontes casi inesperados para la ciencia. Se refirió, en erudita exposición, a los recientes descubrimientos de la ciencia endocrinológica, en el campo de las hermonas, mencionando de un modo especial a los investigadores suizos, británicos y norteamericanos. Agradeció finalmente a las autoridades de la Universidad de Chile, y destacó la personalidad del Dr. Bernardo Houssay, presente en el acto, quien obtuvo el Premio Nobel de Medicina en 1947. Hizo saber, además, que el Congreso había decidido declarar Huésped de Honor al Dr. Fuller Albright de la Universidad de Harvard en los Estados Unidos. Destacó los nombres de los profesores chilenos Arturo Atria y Francisco Donoso.

HABLAN DELEGADOS. — Los delegados extranjeros hicieron uso de la palabra sucesivamente. El Dr. Warren Nelson de los Estados Unidos, se refirió a la importancia de torneos científicos de la naturaleza del Congreso en funciones, señalando su valor como medio de vinculación mundial de los investigadores. El Dr. Waldemar Berardinelli, del Brasil, expresó su afecto hacia Chile, y manifestó su agradecimiento a los organizadores del Congreso, por la hospitalidad que se le brindaba. El presidente de la Sociedad de Endocrinología de Haití, Dr. Víctor Noel, habló en francés, destacando el interés mundial que existía sobre las deliberaciones del Congreso.

Precedido de grandes ovaciones, ocupó la tribuna el Dr. Bernardo A. Houssay, Premio Nobel de Medicina en 1947, y eminente científico, quien se refirió a la endocrinología y su importancia dentro del cuadro general de la ciencia contemporánea.

"Hemos presenciado en este siglo —dijo— una evolución prodigiosa de la endocrinología, cada vez más rápida y profunda. Recuerdo que cuando empecé a estudiar, se creía que las glándulas endocrinas eran órganos antitóxicos; no se conocía otra hermona que la adrenalina. Se creía que toda la función suprarrenal consistía en segregar adrenalina, aunque más tarde se sostuvo que no producía acciones demostrables en el organismo. No se conocían la insulina, la diroxina, las hormonas hipofisiarias, las hormonas sexuales, las corticoadrenales etc".

Más adelante, profundamente emocionado, el Dr. Houssay destacó: "En nombre de los ciudadanos de las naciones hermanas, rindo homenaje de afecto y admiración a Chile, cuyo pueblo formado en este hermoso país, extendido entre el ancho mar y las altas majestuosas montañas de América, está integrado por hombres fuertes, sobresalientes en las obras del trabajo y el espíritu, y amantes de la libertad, sin la cual no hay dignidad ni progreso humano posibles".

Las sesiones de trabajo del Congreso, se iniciarán hoy en el Hotel Carrera, con el siguiente programa:

8.30 y 10.15 horas: Primera sesión. Relatos oficiales.

Presidente: Fuller H. Albright.

1 — H. M. Evans, Universidad de California. Avance de importancia en nuestros conocimientos sobre la función de la hipófisis anterior.

2.— B. A. Houssay, Buenos Aires. Función metabólica de la hipófisis.

10.30 a 12.30 horas: Segunda sesión: Comunicaciones.

Presidente Juan C. Mussio Fournier.

3.— J. Ferrer, Argentina. Histofisiología de la hendidura hipófisiaria y formación coloides de la adenohipófisis de la rata. Efectos de la castración, suprarrenalectomía e hipofisectomía parcial.

4.— J. Ferrer. Histofisiología de las series basófilas hipofisiarias de la rata.

5.— V. G. Foglia y Penhos (Argentina). Contenido en hermonas de la Parsdistalis de la hipófisis de ballena.

6.— S. Irarrázaval y A. Atria Chile. Exploración corticotrópica de la adenohipófisis.

7.— A. de Barbieri y A. Zamboni (Italia) Investigación sobre la hormona corticotrófiua en la orina humana.

8.— J. Morató Manaro, J. M. Cerviño, J. C. Fournier, E. Fulliak y A. Navarro (Uruguay). Hormona lutenizante (ISCH), en el síndrome de Cushing.

OTRAS SESIONES.— En la tercera sesión, bajo la presidencia del Dr. Víctor Noel, hablarán los delegados E. Egaña, M. J. Velarde, C. Contreras y F. Ugalde, de Chile; S. Schnitmann, R. Pesino, E. Lepacó y M. Levit, de Argentina; E. Montuori y C. Saborida, de Argentina; F. Salvatore y F. Abarca, O. Eskuche, J. Tohá y C Hodgson de Chile.

Las sesiones cuarta, quinta y sexta del día de hoy, estarán bajo la presidencia de los profesores, Houssay, Yonkman y Darío Acevedo Criado.

DISTINGUIDO MEDICO REGRESO DE EE. UU.

Ayer llegó de EE. UU. el profesor Dr. Italo Alessandrini, quien representó oficialmente a la Universidad de Chile, en los congresos realizados en México y EE. UU. El primero efectuado en Ciudad de México, fué el Congreso Panamericano de Cirugía Plástica, donde asistió como delegado oficial de la Sociedad de Cirugía Plástica Chilena, y en calidad de Vicepresidente de este Congreso.

En EE. UU. asistió al 40.o Meeting del American College of Surgen, que este año se efectuó en Atlantic City. Dicho Congreso, donde el profesor Alessandrini asistió como Presidente del Capítulo Chileno, de dicha entidad, reunió este año alrededor de 6 mil cirujanos de todo el mundo.

El profesor Alessandrini dictará algunas conferencias sobre los grandes adelantos de la ciencia norteamericana.

3 DETECTIVES PERECIERON ARROLLADOS POR UN TREN

La camioneta en que viajaban alcanzada en cruce de Rancagua

En un trágico accidente, mientras cumplían comisión de servicio, murieron en Rancagua tres meritorios miembros del Cuerpo de Investigaciones de Chile, en la noche del sábado al domingo.

De acuerdo con las versiones proporcionadas por el Prefecto señor Roberto Schmidt, quien viajó a Rancagua en las primeras horas de ayer, la camioneta salió del cuartel de Investigaciones de Rancagua para hacer su acostumbrada ronda de noche. Eran más o menos las 23.40 cuando llegaron por la Avenida O'Higgins hasta la altura del cruce ferroviario situado frente al Matadero de Rancagua. En ese cruce hay un guardavías que está en servicio desde las 5 horas hasta las 19.30, solamente; después levanta las barreras, y el tránsito prosigue su curso sin protección alguna. Pocos momentos antes de llegar la camioneta al sitio indicado había pasado una carretela; en seguida cruzó el vehículo, que iba ocupado por José Romero Sepúlveda, al volante; el subinspector Víctor Poblete Morán y los detectives Alfredo Cid Uribe y Gonzalo Guido Rojas González.

EL ACCIDENTE. — El detective Romero Rojas, que hacía de chofer, antes de pasar hizo las señales luminosas de rigor en el tránsito, y bajó la potencia de los focos para iluminar mejor la vía. Desde el cruce hasta la estación hay 600 metros y existe doble vía. Ya la camioneta había pasado la primera, cuando súbitamente hizo su aparición el tren local de Santiago, que en esos momentos hizo sonar sus pitos para entrar a la estación. Fue cuestión de segundos, y ya la trompa de la máquina chocaba contra el centro del vehículo, arrastrándolo alrededor de 30 metros. Con el impacto fueron lanzados fuera de la camioneta los detectives Rojas y Cid, quienes quedaron gravemente heridos y posteriormente fallecieron en el hospital regional. El subinspector Víctor Poblete pereció instantáneamente, mientras el chofer quedaba gravemente herido, a un lado del vehículo, que a los pocos instantes se incendió. Las bombas acudieron al sitio de la desgracia y lograron retirar el cuerpo del subinspector a un lado de la vía. Mientras los bomberos desempeñaban sus labores, se accidentó de gravedad el voluntario Jorge Bahamondes.

LOS FUNERALES. — El trágico accidente provocó profunda consternación entre las autoridades y público de Rancagua. En la mañana de hoy, el capellán Carlos Vega oficiará una misa en el cuartel de Investigaciones de Rancagua, a la que asistirán el Intendente y destacadas personalidades de la provincia. Más tarde serán trasladados a Santiago los restos del subinspector Víctor Poblete y el detective Alfredo Cid, en tanto que el cadáver del detective Guido Rojas será acompañado por el Secretario General de Investigaciones, señor Oscar Robles, hasta San Vicente de Tagua-Tagua, donde será sepultado.

En Santiago se erigirá en el cuartel de Investigaciones una capilla ardiente, donde se velarán los restos de don Víctor Poblete y don Alfredo Cid, quienes serán sepultados a las 17 horas en el mausoleo del Servicio de Investigaciones en el Cementerio General.

CON

3.000

METROS CUADRADOS

DE EXPOSICION DE

muebles Paris

de

FABRICACION PROPIA

ENTREGA INMEDIATA

ALMACENES Paris

ALAMEDA Y SAN ANTONIO

Cerrado Sábado en la tarde

AÑO XXXVIII N.o 13.501
Empresa Periodística "LA NACION", fundada el 14 de enero de 1917. — AGUSTINAS 1269. — TELEFONO 82222. — CASILLA 81-D.
SUSCRIPCIONES: Un año, $ 3.240; seis meses, 1,632; tres meses, $ 825. Valor del ejemplar del día, $ 10.— Ejemplares atrasados, $ 20.
Santiago de Chile, lunes 22 de noviembre de 1954

Cita de América en Río

LOS Ministros de Hacienda y Economía de los países de la Organización de Estados Americanos —en presencia de observadores destacados por los principales Gobiernos europeos, asiáticos y africanos, y representantes de la Organización de Naciones Unidas y otros organismos internacionales— se reúnen hoy en Río de Janeiro, para iniciar un gran debate continental que deberá prolongarse durante algunos días, sobre los problemas económicos del hemisferio.

La reunión de Río, como lo señalara la Junta de expertos designada por la CEPAL, para colaborar en la preparación de recomendaciones que serían formuladas en esta Conferencia, tiene una importancia excepcional. "En ella el sistema americano debe mostrarse capaz de ampliar la órbita de sus acuerdos, que han sido hasta ahora predominantemente políticos, y establecer una cooperación más eficaz y completa en el orden económico..."

América ofrece hoy el doble espectáculo del más grande poderío industrial y económico, junto a grandes masas de población que aún no logran obtener un nivel de vida adecuado a sus necesidades humanas. Es el doble espectáculo que proporcionan las naciones altamente industrializadas junto a las subdesarrolladas. En este desequilibrio básico reside, a nuestro juicio, la debilidad de América. El día en que pueda establecerse ese equilibrio América será el continente de la prosperidad. Mientras tanto, sigue siendo el continente de las contradicciones.

A romper esas contradicciones fundamentales, a abrir la ruta para un futuro mejor y más justo, obedece la cita que se dan hoy en Río de Janeiro todas las naciones de América, para discutir en mesa redonda sus problemas económicos y buscar las soluciones adecuadas que permitan superar las dificultades de hoy.

Como lo señalara hace poco más de un año el Dr. Milton Eisenhower en su "Informe al Presidente" sobre las relaciones entre Estados Unidos y América Latina, no existe la menor duda respecto al porvenir risueño que espera a la América Latina. "Sus pueblos se han puesto en marcha determinados a elevar sus niveles de vida, y para ello cuentan con los recursos y el potencial humano necesarios. La América Latina está destinada a ser una parte del mundo de gran fuerza económica".

América Latina encauza sus pasos hacia el progreso, a través de sus programas de desarrollo económico. Este desarrollo, como lo señala la CEPAL, no puede ser objeto de fórmulas pretéritas, ni en el ámbito nacional ni en el internacional.

La responsabilidad primaria frente a esta misión histórica radica fundamentalmente en nuestros propios pueblos latinoamericanos, pero la cooperación exterior y la ayuda técnica siguen siendo indispensables para complementar el esfuerzo nativo y acelerar el ritmo de crecimiento.

Hasta hoy, como hemos señalado, el 91 por ciento del desarrollo económico latinoamericano se debe a los recursos propios del continente, y sólo en un 9 por ciento, a la ayuda externa proveniente ya de inversiones privadas, ya de empréstitos gubernamentales.

El ingreso latinoamerica no sigue siendo bajo e impide aumentar la capitalización en una proporción tal que haga posible un desarrollo acelerado. Para romper ese círculo vicioso de un ingreso bajo que impide aumentar la capitalización, y de una capitalización que es insuficiente para aumentar el ingreso, es menester aumentar la ayuda externa, hacer que afluyan a América Latina nuevos y mayores capitales.

En la actualidad los países latinoamericanos acusan un exceso de remesas para repatriaciones, amortizaciones y servicios financieros, con respecto a las inversiones de capital foráneo. Desde 1950 a 1953 ese exceso alcanzó a 436 millones de dólares, lo que significa una fuerte sangría de divisas para países como los nuestros, que requieren, cada vez con mayor urgencia, mayores capitales para financiar sus programas de desarrollo.

El punto focal de la Conferencia de Río deberá ser el del financiamiento de estos programas.

América Latina necesita de mayores recursos financieros para acelerar su desarrollo. Las inversiones privadas extranjeras no han sido suficientes para alcanzar ese objetivo. En el lapso 1950-53 las inversiones de capital privado norteamericano en América Latina alcanzaron a 1.531 millones de dólares, de los cuales sólo 673 millones corresponden a ingresos de capitales nuevos, y 858 millones a reinversiones de utilidades. Si a esa cifra descontamos los 161 millones de dólares que han sido repatriados a los Estados Unidos, resulta que las inversiones netas en cuatro años sólo han llegado a 1.370 millones, lo que arroja un promedio de sólo 342,5 millones de dólares.

Los préstamos de las instituciones crediticias internacionales, que controla el Gobierno norteamericano, tampoco han sido muy generosos con América Latina. El Banco Internacional, entre 1950-53 sólo facilitó a América Latina 212 millones de dólares, de los que tres ya habían sido amortizados. El Banco de Exportación e Importación, en igual lapso, había facilitado sólo 282 millones, que en gran parte habían sido amortizados, quedando sólo en su favor un saldo neto de 108 millones. Entre ambas instituciones, el saldo neto de sus colocaciones en nuestros países sólo alcanzaba a 317 millones en esos cuatro años.

Un aporte total de 659,5 millones de dólares en cuatro años —sumando las inversiones privadas a los préstamos del Eximbank y el Banco Mundial— sólo significa un aporte anual de 164,8 millones de dólares, suma que aparece manifiestamente insignificante ante los 1.000 millones de dólares que la CEPAL aconseja invertir como mínimo, durante diez años, en nuestro continente, a fin de que el aumento substancial del ingreso por habitante permita lograr, en un futuro próximo, la continuación de los programas de desarrollo sólo con los recursos propios de Latinoamérica.

Pero si el problema del financiamiento de los planes de desarrollo latinoamericanos es uno de los más importantes del debate que hoy se inicia en Río, no es el único.

Sin préstamos externos y sin mayores inversiones foráneas, es probable que América Latina pudiera aumentar substancialmente sus tasas de capitalización, si las economías de sus países no fueran de tal modo vulnerables a las fluctuaciones de su comercio externo, como lo son hoy.

De economías mono o biproductoras, la mayor parte de nuestros países depende, en sus ingresos de divisas —y consecuencialmente en su capacidad para importar bienes de capital— de los precios que alcancen sus productos en el mercado mundial. Pero como esos precios fluctúan en proporciones casi absurdas dentro de un lapso restringido, resulta que América Latina es esencialmente vulnerable a sus fluctuaciones y no goza de estabilidad económica.

Preocupación muy importante de la Conferencia de Río deberá ser la búsqueda de una o varias fórmulas que permitan, dentro de lo posible, otorgar una mayor estabilidad a las economías latinoamericanas, auspiciando su diversificación y creando las condiciones necesarias para que disminuyan las fluctuaciones de precios, de suerte que los términos del intercambio guarden un relativo equilibrio.

Si en un año el precio de un producto de exportación oscila entre un 27 y un 32 por ciento, mientras los productos manufacturados de importación sólo fluctúan en un 4 por ciento, no sólo se produce un notable deterioro de los términos del intercambio, en desmedro del país exportador, sino que por la naturaleza misma de su economía monoproductora, se produce un menor ingreso nacional que provoca constantes crisis internas que paralizan la ejecución de los programas de desarrollo.

Financiamiento e intercambio comercial, he ahí los dos problemas básicos que se debatirán en Río, junto a otros de tanta trascendencia como el de los excedentes o el de la ayuda técnica. Si esos dos problemas fundamentales no encuentran una solución adecuada, América habrá perdido una vez más una magnífica oportunidad de impulsar fuertemente su desarrollo económico.

Chile cree que existe solución para esos problemas, y que por muy complejos que ellos sean, son perfectamente viables de impulsar, si la cooperación internacional se manifiesta en la práctica con tanta vehemencia como en los discursos oficiales

De FERNANDO VALERA

Crisis y renacimiento de la democracia

No cabe dudar de que don Salvador de Madariaga es un pensador valeroso, a las veces audaz. Esta virtud es tanto más digna de encomio cuanto que no ha solido ser adorno y calidad de los llamados intelectuales. Lo es menos que nunca en nuestro tiempo. En los aciagos de tiranía, la inteligencia se refugia, si venal, en la adulación; en la soledad, si altanera. Lo primero es bufonería; lo segundo, cinismo, en el puro sentido del vocablo.

Cuéntase que en los días de Dionisio, tirano de Siracusa, el filósofo Platón medraba adulando al déspota, mientras Diógenes el Cínico practicaba la rebelde ostentación de su miseria. Paseando un día Platón por los alrededores de Siracusa, a la hora del atardecer, halló a Diógenes que lavaba en las aguas limpias de un arroyuelo unas hojas de lechuga, solo sustento de aquel día.

—Amigo Diógenes, comentó Platón con ironía, si supieras adular como yo al tirano Dionisio, no necesitarías lavar lechugas en el arroyo.

—Pues, amigo Platón, explicó Diógenes; si supieses como yo lavar lechugas en el arroyo, no necesitarías adular al tirano Dionisio.

Ahora, en nuestro siglo totalitario, el tirano a quien hay que adular o zaherir no es ya un hombre singular de carne y hueso, como en las antiguas tiranías: sino el déspota abstracto, multitudinario, informe y monstruoso que se llama público, masa o turba. A falta de ideas claras, la turba suele vivir de necias supersticiones o de tópicos vanos, cuando no de aberraciones terribles. Sirviéndolas y adulándolas se engrandecen los que no aprendieron a lavar lechugas en el arroyo; afrontándolas, padecen los que no olvidaron que la jerarquía de la inteligencia consiste en preceder y alumbrar, aunque a veces la luz, hecha llama, abrase.

A esta jerarquía intelectual pertenece D. Salvador de Madariaga. Como suele decirse en romance paladino, no tiene pelos en la lengua para decir sus verdades —que a veces puedan ser errores, riesgo inherente a toda verdad humana— aunque choquen y violenten los tópicos consagrados por la vulgar costumbre o por las creencias tradicionales. Su libro "De L'Angoisse a la Liberté" es una crítica constructiva, pero implacable y un sí es no es temeraria, de los mitos consagrados en Francia por el liberalismo jacobino. Esperamos la edición española, para ver cómo aplica a nuestras realidades sociales y políticas el mismo escalpelo implacable, que a veces es abrasador cauterio.

Muchas de las observaciones del señor de Madariaga no son para mí novedades, sino confirmación y piedra de toque del oro puro de mis propios hallazgos. Desde que, muy joven todavía, me asomé a la vida pública, el servicio del pueblo fue para mí deber sagrado e ineludible. Y el primer servicio que debe hacerse al pueblo es no rebajarlo al rango de plebe, masa, turba o público. Afecto desde los albores de mi conciencia política a los ideales de la democracia liberal, la he defendido sin altibajos, vaivenes ni tibiezas, cuando otros hacían insólitas acrobacias o giraban como veletas a merced de los nuevos vientos de cada hora. Mas, bien pronto, advertí que había en las estructuras de la democracia moderna fallas enormes, defectos de adaptación a las realidades de nuestro tiempo, que precisaba corregir, si no queremos que la ruina inevitable de las formas viejas arrastre en su desmoronamiento las esencias y los principios. No todo es falso y deleznable en los ensayos totalitarios. Hay en las experiencias soviética, nacional socialista y fascista una parte de verdad que explica su predicamento. Las ideas totalitarias no constituirían un peligro si en su crítica de las sociedades democráticas no contuvieran una parte considerable de aciertos adjetivos, que no bastan para justificar las aberraciones esenciales de todo sistema totalitario, mas si pueden amenazar con graves trastornos a una democracia vieja, empeñada en identificar sus valores permanentes y substantivos con las formas pasajeras y accidentales.

Hace ya veinte años que en mi libro "Tópicos Conservadores" manifestaba yo esta preocupación, y escribía: "Es evidente que asistimos a una profunda transformación del Estado, cuya forma clásica, concebida más bien sobre los viejos moldes de la ciudad antigua que no sobre el moderno y mucho más complejo de la nación, pasa por un momento de grave crisis histórica". "Algunos mentecatos, acostumbrados a ver tan sólo la superficie de los fenómenos, pero incapaces de anticiparlos ni interpretarlos, afirman que ha fracasado la democracia. Como si la democracia fuera una cosa efímera, que viniera y pasase como las modas de los figurines". "La democracia es tan antigua como la sociedad humana. Desde sus orígenes tuvo la humanidad dos formas de constituir la asociación política: o por la paz o por la guerra. Si por la paz, la asamblea de los hombres era fuente de poder; si por la guerra, el poder era prenda del triunfo, y la esclavitud, condición de la derrota. Generalmente, las sociedades políticas participan a la vez de la democracia y la autocracia, de la libertad y la autoridad, de la paz y la guerra, del odio y el amor; y generalmente también en toda sociedad humana existen dos tendencias en pugna permanente: Mientras unos tratan de afirmar el sentido despótico del Estado, otros intentan hacerlo evolucionar en sentido democrático. Decir que ha pasado el tiempo de la democracia es, pues, decir una insigne tontería. Lo democrático es elemento permanente de la sociedad humana. Lo que ocurre es que la democracia necesita crear formas nuevas para adaptarse, dentro de sus universales principios, al modo de ser particular de la entidad a que deba en cada momento aplicarse".

El señor de Madariaga propugna una democracia orgánica o vital, frente a la concepción mecanicista del liberalismo jacobino. Otra coincidencia feliz para mí: Liberalismos orgánico y atómico llamaba yo hace muchos años a estas dos diferentes concepciones de la democracia liberal. La nota común que las identifica como especies de un mismo género es el culto de la libertad. "esencia misma de la vida del hombre como tal", escribe el señor de Madariaga. "Sin libertad no hay hombre, ni comunidad; sin libertad el hombre desciende al rango de bestia, y la comunidad, al de rebaño".

Aclaremos que nuestra democracia, la llamada occidental y cristiana, se define en cuanto occidental por la libertad, y en cuanto cristiana, por la universalidad. Las democracias occidentales antiguas lo eran de hombres libres, pero no todos los hombres eran libres; antes bien, cada ciudadano disponía como "déspota" o señor, de cierto número de esclavos o de siervos. El Cristo no sólo es el Redentor del hombre para la vida eterna, sino también el libertador para la vida social. La igualdad de los hombres como ciudadanos deriva de la paternidad universal de Dios. He ahí también por qué el liberalismo es la más acabada incorporación del espíritu cristiano a las formas políticas.

Antes de que Rousseau lo dijera, la cátedra salmanticense venía proclamando en España desde el siglo XVI el principio de la igualdad política de los hombres y el de la soberanía de los pueblos como solo fundamento legítimo de la potestad civil. En esta Universidad de Salamanca, que en pleno siglo XX ha consagrado doctor honorario al Caudillo restaurador de privilegios sociales y destructor de libertades públicas, el padre carmelita Fray Antonio de San Joseph había escrito en su "Compendium Salmanticense": "Todos afirman que los gobernantes tienen de Dios la potestad. Con mayor propiedad se dice que no inmediatamente, sino mediando el consentimiento del pueblo reciben de Dios aquella potestad". "Puesto que todos los hombres son por naturaleza iguales, a nadie dio Dios esta potestad sobre otro, sino que la dio a la comunidad de los hombres". "Tienen, pues, los príncipes facultad de regir recibida de Dios, porque supuesta la elección hecha por la república, Dios transfiere al gobernante la potestad que hay en la comunidad".

Igualdad política de todos los hombres y elección de las potestades por los pueblos, han sido siempre las condiciones esenciales de una democracia. Pero cuando la estructura de la comunidad cambia, por crecimiento y desarrollo del organismo social, precisa transformar al mismo ritmo los procedimientos e instituciones imaginadas para que se efectúe la transferencia de la potestad civil del pueblo al príncipe. Durante casi un siglo, el liberalismo jacobino, con su sistema de sufragio universal directo, parecía funcionar eficazmente: luego, la vida se ha complicado; la filosofía social ha evolucionado del idealismo finalista y del materialismo mecanicista del siglo XIX a las concepciones organicistas e historicistas del siglo XX; las formas democráticas antiguas son hoy un traje chico y deshilachado en donde ya no caben holgadamente las naciones. ¿Qué hacer? ¿Renegar de la libertad y buscar refugio en los Estados totalitarios? Tanto valdría renunciar a la civilización, porque no sea perfecta, y acogerse a la barbarie, que es la imperfección misma, argumentando a la manera de monsieur Grenouille, en la fábula de La Fontaine, que se arrojó al charco para resguardarse de la lluvia...

Antes bien, la tarea del pensador liberal ha de ser asomarse a las nuevas realidades sociales y esforzarse por concebir, interpretándolas, las formas democráticas funcionales que restablezcan con remozada lozanía el prestigio y la eficiencia de la democracia liberal. Don Salvador de Madariaga lo ha intentado con agudeza, penetración y valentía. Bien vale la pena de que nos ocupemos otro día de las innovaciones ideológicas y prácticas con que nos regala su libro "De L'Angoisse a la Liberté".

(París, noviembre 1954. Exclusivo para LA NACION).

F. V.

PANORAMA

CENTENARIO DE DON JOAQUIN PRIETO

Se conmemora hoy el centenario de la muerte de uno de los soldados y gobernantes más ilustres que ha producido nuestra patria: el general don **Joaquín Prieto Vial.**

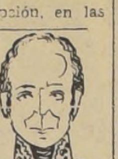

Nacido en Concepción, en las postrimerías de la Colonia, en un hogar de hidalgos —su padre era capitán del regimiento "Dragones de la Frontera" e hijo, a su vez, de un militar español oriundo del reino de León—, el joven Joaquín se incorporó, a muy temprana edad, al ejército realista, en calidad de teniente de milicias de caballería de la frontera. Ya capitán de "Dragones", formó parte de la columna expedicionaria que marchó en auxilio de Buenos Aires, en marzo de 1811. A su regreso, a mediados de junio de 1813 —ocupada su patria por las fuerzas del almirante Pareja—, no dudó un instante en incorporarse a las huestes que, en los campos de batalla, ofrendaban sus vidas y su sangre por la libertad del terruño. Su actuación en la campaña fue siempre acertada y digna de elogios, y merecen recuerdo especial su defensa de Cauquenes y su arrojo sereno en El Roble.

Desde los días de la victoria de Chacabuco hasta fines de 1820 —período de consolidación de la independencia nacional— debió desempeñar puestos administrativos de importancia relativa, pero que necesitaban de la inteligencia y sagacidad de un funcionario como Prieto. En esta última fecha, sin embargo, fue nombrado comandante de la división del sur y destinado a poner fin a la horrorosa "guerra a muerte" que —desde hacía años— mantenían encendida Benavides y sus feroces secuaces.

Años más tarde (abril de 1830), al frente del ejército del sur, derrotó a las fuerzas de Freire a orillas del Lircay, y cuyas consecuencias significaron un nuevo y brillante porvenir para la República. Efectivamente, el vencedor fue elevado al solio de los Presidentes de Chile, en septiembre de 1831, y con él se inició la ascensión del país al primer puesto entre las naciones de Hispano América. Comienza la "era portaliana".

Su administración, que duró diez años —algo insólito en Chile y en la América Española de entonces—, dejaba establecido un gobierno firme, con instituciones regulares y bien encaminado en la senda del orden, del progreso y del espíritu, y que los nuevos mandatarios se encargarían de seguir y superar.

Retirado a la vida privada, después de diez años de Presidencia y más de 43 de servicios militares, dedicado a la explotación de la hacienda de Peumo y de la chacra Cerro Negro, falleció el 22 de noviembre de 1854, a los 68 años de edad, rodeado del respeto y afecto de sus conciudadanos y amigos.

LA PREGUNTA

Antiguamente, el basurero se anunciaba con una simpática campanilla, cuyo son, característico y tradicional, disimulaba el enojoso aunque indispensable cometido del carro que se avecinaba. ¿Por qué habrán reemplazado esa campanillita de la infancia por una infame, inarmónica, estridente bocina eléctrica?

Oxido de uranio

Con el propósito de aumentar la producción del mineral de uranio, otras materias vitales para la producción industrial, la Unión Soviética ejerce un control cada vez mayor sobre ciertas zonas de la Europa Oriental, zonas que ahora, en realidad, constituyen satélites de los países satélites.

La primera de estas zonas es la región situada al sur de Chemitzer, en la provincia alemana de Sajonia. Allí existen algunas minas diseminadas Erz Girve, donde cerca de 200.000, entre [...] y mujeres de origen alemán, trabajan bajo la estricta [...] soviética en extraer óxido de uranio destinado a las [...] soviéticas.

La región está dominada por la Wismut Actienges[...] corporación soviética dedicada a la explotación de bismu[...] se halla bajo la directa jurisdicción de los ministerios de [...] fensa en industria pesada de la Unión Soviética. Más de [...] agentes de la política secreta (MVD) se hallan esta[...] allí para respaldar las arbitrarias órdenes de la Corpo[...] que ejerce su dominio en una zona de 400 kilómetros [...] dos. Además de estos agentes secretos, 12.000 agentes [...] policía soviética de minas prestan su servicio en esta zona. La corporación es la única ley en esta zona.

En teoría, es posible que un ciudadano cualquiera [...] ante los tribunales de la zona oriental alemana por los [...] dimientos de la corporación si tiene el valor de hacerlo [...] esto es una teoría.

La explotación soviética de las minas alemanas [...] poco después de la guerra. Los funcionarios de la Re[...] Federal Alemana calculan que la Corporación Wismut [...] cado suficiente material para la producción de 44 bombas [...] micas. Esto se ha logrado gracias a una estricta discipli[...] no admite errores. Aun los incidentes se consideran [...] tos de sabotaje y las autoridades se han preocupado muy [...] establecer medidas de protección para los mineros.

En los últimos meses, los rusos han exigido una m[...] gilancia por parte de la policía comunista, para evitar [...] mineros se escapen a la zona occidental alemana y para [...] que produzcan una mayor cantidad de mineral.

Estas nuevas exigencias han resultado contraprodu[...] la producción de uranio ha disminuido considerableme[...] 1947 la Corporación produjo 70.000 toneladas de óxido [...] nio; el año pasado la producción apenas pasó de 30.000 [...] das.

Sin embargo, resulta dudoso si las nuevas tácticas de [...] a los mineros a trabajar más habrán de producir mayores [...] tidades de "Erz Gabirge". Algunos mineros que se han [...] de los campos de trabajo afirman que los yacimientos [...] duciendo menos mineral. Algunas minas al oriente de [...] Schwarzenderg han sido clausuradas debido a que han [...] do improductivas, a pesar de los grandes esfuerzos de los [...] ros esclavos.

Al mismo tiempo se está creando otra zona de igual [...] yor importancia. Esta zona estará comprendida en [...] checoeslovaco y polonés. Los funcionarios soviéticos [...] convertir la región en un imperio industrial, un nuevo [...] en el oriente de Alemania, al servicio de la Unión Sovi[...]

Esta zona industrial, que incluye una gran parte [...] Silesia norte, en Polonia, y porciones de Moravia y [...] en Checoeslovaquia, está bajo la rígida administración [...] poderoso grupo soviético.

La jurisdicción de este nuevo grupo se extiende mu[...] allá de las cuestiones económicas. Dentro de la nueva [...] existe la autoridad polonesa o checoeslovaca. La [...] "dirección del Consorcio del poder" ejerce un control [...] recibe ordenes de Moscú directamente y tiene muy [...] ver con las autoridades de Varsovia o Praga.

Algunos observadores creen que, para facilitar su [...] la Unión Soviética habrá de resolver la incorporación [...] torio como un Estado independiente y "autónomo" [...] mente separado de Polonia y Checoeslovaquia, e [...] directamente dentro de la economía soviética.

Por todas partes en esta región se encuentran [...] bricas y campos mineros. Gran parte del trabajo se rea[...] mineros-esclavos, severamente vigilados por tropas [...] Los dormitorios de los mineros se encuentran rodeados [...] vallas de alambre de púas y están constantemente [...] por tropas armadas de ametralladoras. Un número [...] de trabajadores proviene de Hungría.

Cuando se va de Katowice a Kracow, se pasa el [...] trabajo de Jaworznov, donde se encuentran millares de [...] res... Las torres donde se hallan montadas las ametra[...] se pueden ver a la distancia...

SIR ARTHU[...]

Cartas al DIRECTO[...]

("Quisiera tener un [...] escrito por el público"— [...])

Colectas en las oficinas

Señor Director: Con el debido respeto me permito [...] al señor Director se sirva ordenar la publicación in ext[...] la presente carta, por considerarlo de interés para cada [...] nuestros habitantes que desempeñan una función de impo[...] en el país.

A los problemas de orden económico, sociales, polític[...] que aquejan a nuestra ciudadanía, debemos agregar otro [...] viste los mismos caracteres o más indescifrables que éstos [...] influyen en agudizar los mismos. Y no es otro señor D[...] que aquel de la visitas que hacen los profesionales en "el [...] y las damas encargadas de solicitar óbolos en las repa[...] particulares, en pro de tal o cual institución benéfica.

No discuto en ningún momento la labor filantrópica de quienes, en forma tan humana, velan por la desgracia ajena; el niño desvalido, la madre desamparada, el lisiado, etc. Muy por el contrario, vivo permanentemente preocupado de estos dramas sórdidos en que se debate la gran masa de nuestro pueblo, haciéndome presente en todas sus formas en la posible solución de estos problemas; teniendo la conciencia de que una de las tantas formas de contri[...] ello es rogarle a los hom[...] rectrices de estas insti[...] que estudien una mejor [...] de solicitar estas eroga[...] que para ello tengan [...] rrir a la intervención de [...] deros cardúmenes de [...] ros, que no hacen otra [...] influir en forma des[...] la finalidad para lo cual [...] instituciones fueron cre[...]

Estas personas no ha[...] cosa que entrabar la fun[...] los hombres de trabajo [...] deben hacer abstracción [...] sus obligaciones para [...] sermones que no consi[...] objeto que producir una [...] alteración nerviosa, lo [...] hace constituirse en ver[...] enemigos públicos.

Dada la situación [...] a que ha llegado esto, [...] por implantar el sistema [...] ta en mi oficina a todo [...] funcionario que se perm[...] ciar, o solamente entab[...] versación con alguno de [...] quetipos.

Reiterando al señor [...] mis agradecimientos por [...] blicación de esta carta [...] grato saludarlo con mi [...] deración más distin[...]

René A. Indo A.

BUSES A MAIPU

Señor Director: Ante [...] cio del retiro del servicio [...] ses de Estación Central [...] de Maipú es extraño el [...] de quien autorice la eli[...] de tal servicio, ya que [...] otros es un servicio [...] que tanto habíamos [...] ahora piensan quitarlo.

Nosotros preferimos [...] porque la Empresa de [...] del Estado cuenta con [...] nal seleccionado, que [...] con su horario y sus [...] son seguras. Y el servicio [...] cular, nos preguntamos [...] qué máquinas cuenta y [...] nífico es su personal, que [...] quieren dejan en panne [...] quinas y no hacen el [...] y los horarios no los cum[...] sentiríamos que nos [...] en especial los señores [...] rios particulares.

Pedimos a las [...] competentes del servicio [...] moción, al señor Inten[...] en especial al Supremo [...] que no se retiren los [...] contrario, se debe dotar [...] solo servicio este recor[...] tiago-Maipú, y sólo de [...] buses.

Saludamos a usted.— [...] Puentes, Rosa Rojas y [...] rias firmas.

La Semana Económica

EN EL HOTEL DE QUITANDINHA

En mesa redonda, en el lujoso Hotel Internacional de Quitandinha, en Petrópolis, a 60 kilómetros de Río de Janeiro, los Ministros de Hacienda y Economía del hemisferio occidental inician hoy una franca y abierta discusión de los problemas económicos que impiden un mayor desarrollo latinoamericano.

Nuestros pueblos desean que sus inquietudes y preocupaciones se discutan con claridad y franqueza, dijo Jorge Prat en Caracas, cuando propuso la realización de esta Conferencia. Y claridad y franqueza serán las notas características de esta nueva Reunión Internacional, la primera que celebra América para discutir temas exclusivamente económicos, con prescindencia de lo político.

Más que aprobar declaraciones sobre puntos específicos, lo que se necesita es idear un procedimiento que permita al mecanismo interamericano pasar "en lo económico y financiero, de lo discursivo a lo real". Una reunión de esta índole —en la que en el más alto nivel técnico se estudien las dificultades actuales, y se hagan recomendaciones concretas a todos los gobiernos— permitiría conocer con exactitud qué es lo que podemos esperar de la cooperación internacional.

En Río se fijó la zona de seguridad del hemisferio occidental. En Bogotá se resumió la solidaridad americana en la Carta de la Organización de los Estados Americanos. En Caracas se afianzó la solidaridad política continental. En el Hotel de Quitandinha debería fijarse una verdadera "zona de prosperidad económica, fijando una línea de seguridad que jamás puedan atravesar la miseria y el infortunio", para que sea una realidad en América esa cuarta libertad del hombre de que hablaba no hace mucho Claude G. Bowers, "la libertad de no pasar hambre".

CHILE EN RIO

El sábado viajó a Buenos Aires la Delegación Chilena que concurre a la Conferencia Económica Interamericana. Ayer continuó viaje a Río, y hoy debe comenzar su participación activa en ese torneo.

La preside Jorge Prat y la integran expertos en economía, como Arturo Maschke, Felipe Herrera, Jorge Schneider, Sergio Molina y otros.

Chile hará un llamado a la más efectiva cooperación internacional, para resolver los problemas económicos del hemisferio, y propondrá dos mociones básicas destinadas a crear otros tantos mecanismos interamericanos que permitan dar un fuerte impulso al desarrollo económico de nuestros países.

UTILIZACION DE RESERVAS

Una será la creación de un sistema interamericano de financiamiento que permita utilizar con fines de desarrollo, parte de las reservas internacionales de los países latinoamericanos, sin interferir en absoluto con el actual giro de los organismos internacionales de crédito, como el Banco Mundial o el Eximbank, y sin competir con la banca privada norteamericana. A 3.600 millones de dólares ascienden las reservas en oro y dólares que mantiene en custodia en el Federal Reserve América Latina, sin siquiera percibir intereses por sus depósitos, y como mera garantía de la solvencia exterior de nuestros países. Si Latinoamérica se une en torno a esta ponencia, los países situados al sur del Río Grande podrán contar, antes de un año, con un efectivo mecanismo crediticio que permitirá ampliar enormemente las perspectivas del financiamiento para los planes de desarrollo económico.

REGULACION DEL COMERCIO

La otra ha de ser la creación de una Junta Interamericana de Comercio —o como quiera llamársele—, de carácter permanente, que estudie y proponga a los gobiernos las medidas necesarias para ir obviando todas las dificultades del comercio internacional. Esa Junta tendría atribuciones para recomendar mecanismos adecuados que impulsen una mayor estabilidad económica, un desarrollo pleno de todas las posibilidades de América Latina en materias primas, intervenir en la calificación de éstas como productos estratégicos, y una serie de otras facultades que la transformarían en un organismo internacional, de carácter regional, de vastas proyecciones.

En otro orden de cosas, Chile sostendrá la necesidad de que se aumenten las inversiones de capital privado en América Latina; que se adopten normas de mayor liberalidad en la concesión de créditos por parte de los organismos crediticios internacionales; que Estados Unidos elimine sus barreras aduaneras, a fin de promover una mayor afluencia de exportaciones latinoamericanas a ese mercado, y una serie de otros planteamientos similares que son plenamente compartidos por el resto de las delegaciones latinoamerica-

PLAN AGRICOLA Y DE TRANSPORTES

Jorge Schneider, gerente de la CORFO en Nueva York, viajó especialmente a Washington, en el curso de la semana pasada, para hacer entrega al Embajador Jara, del Plan Agrícola y de Transportes que juntos debían colocar, horas más tarde, en manos del presidente del Banco Internacional, Eugene Black.

Junto al Plan, le fue entregada al señor Black una carta personal del Jefe del Estado, Excelentísimo señor Ibáñez, en la que el Primer Mandatario chileno le daba a conocer sus impresiones personales sobre las proyecciones del Plan y le reiteraba su confianza de que Chile le contaría en ese evento con el concurso financiero de ese organismo, para el pleno desarrollo del programa. En esa carta, trascendental a nuestro juicio, el Presidente Ibáñez reafirmaba su fe en la política antinflacionista de su Gobierno y la seguridad de que las medidas adoptadas en el campo tributario, monetario, crediticio, cambiario y del presupuesto fiscal, darían como resultado una relativa estabilidad económica, que sería reforzada con el desarrollo de los planes complementarios de capitalización nacional que propondrá al Congreso.

El Plan Agrícola, que tendrá un costo elevadísimo, se desarrollará en un plazo de ocho años y debe aumentar en un 40 por ciento la productividad agrícola, aumentando las áreas cultivables y de riego, mecanizando nuestras explotaciones, industrializando los productos agrarios y modernizando nuestros sistemas de transportes. Es un plan que revolucionará la estructura agraria y económica de Chile, y cuyos pormenores están en conocimiento público.

LIBERALIZACION CAMBIARIA

Entró en vigencia la resolución adoptada por Condecor en el sentido de nivelar las cotizaciones de las diversas monedas extranjeras a un nivel de $ 200 por dólar en el mercado libre bancario.

Esta primera medida de ordenamiento en nuestro complejo sistema de cambios, que está llamada a otorgar un especial incentivo a las exportaciones sobre Estados Unidos, no produjo mayores repercusiones en las cotizaciones libres del dólar. En el curso de la semana pasada, el dólar se cotizó entre $ 278 y $ 285 comprador, contra $ 385 a que alcanzó el dólar en mayo pasado, en su más alta cotización del año, cuando se mantenía en plena vigencia el tipo de cambio de $ 110.

El propósito gubernativo es el de establecer, en definitiva, un tipo de cambio libre fluctuante, que sería controlado indirectamente por el Estado, a través de la política crediticia y de listas de mercaderías cuya importación quedaría prohibida al país. Los retornos de las producciones marginales como la pequeña minería, serían rematados en pública subasta, al estilo de Brasil y otros países.

Esta política de liberalización de nuestro sistema cambiario, junto al favorable repunte que se advierte en el comercio exterior, y la posibilidad de cancelar parte de nuestros compromisos comerciales en Estados Unidos con un crédito del Eximbank, permiten mirar con cierto optimismo el porvenir de nuestra situación de divisas para 1955.

PROYECTOS ECONOMICOS

El Ministro de Hacienda, señor Prat, envió al Congreso los proyectos de rectificación económica a que nos hemos referido en otras oportunidades, antes de abandonar el país en viaje a Río de Janeiro. Corresponderá a su reemplazante en la Cartera de Hacienda, el Ministro Jorge Silva, de Economía, preocuparse de esos proyectos y de los otros que penden de la consideración legislativa —Presupuesto de 1955, reajuste de sueldos, etc.—, durante la ausencia del señor Prat.

¿División en el Partido Liberal?

Debidamente informados, estamos en condiciones de anunciar que estaría por producirse muy pronto una seria división en las filas del Partido Liberal. Un grupo de personalidades —de acuerdo con estas informaciones—, está resistiendo ya la maniobra de los dirigentes de esta colectividad, que prefieren continuar amarrando al Partido a los designios políticos de lo que se ha dado en llamar el "contubernio liberal-radical-comunista".

Como es público y notorio, los dirigentes liberales que apoyan estos designios, son principalmente los señores Hugo Zepeda, Ricardo Amunátegui, Luis Undurraga, Gustavo Rivera, Eduardo Moore y Sergio Sepúlveda Olavarría.

Por otra parte, también se tiene conocimiento que dentro de los planes de acción de estos dirigentes, está la realización de giras a lo largo del país.

A principios de esta semana, partirá al sur el primer equipo de estos parlamentarios liberales encabezado por el senador Eduardo Moore y el diputado Sergio Sepúlveda Garcés. Han anunciado el estudio de ciertos problemas regionales; pero lo cierto, seguro es —según se comenta en círculos políticos— que también se buscarán, con esas visitas, formar otra clase de contactos que sean más prácticos y útiles bajo lo que se ha denominado "conjuración liberal".

Y ello resulta evidente ante los hechos: primero, la adhesión de parlamentarios liberales a la reunión que radicales, comunistas y dirigentes gremiales, han anunciado para esta tarde, en una de las salas de la Cámara, y, segundo, que el vicepresidente del Partido Liberal, diputado Sergio Sepúlveda Garcés, desde que se dictaron los decretos de estado de sitio, se ha mantenido casi en diario contacto con dirigentes de la CUT, entre otros, el activo dirigente comunista Bernardo Araya.

El grupo de personalidades liberales, que rechaza todas estas maniobras de esos dirigentes del Partido, sostiene que en las actitudes y en la posición política de esta colectividad, sólo debe primar con firmeza la defensa del orden público.

De María de la Cruz.—

Cultura, cine y censura

¿Se debería hacer censura de películas, para cortarlas, podarlas, dejarlas truncas y muchas veces con lapsos incoherentes?

Para calificar si una película es buena o mala, hay que mirarla y apreciarla en todos los aspectos que este arte entrega al público. Una película puede presentar un tema atrevido y bien realizado, y dejar como resultado una lección de vida aprovechable y útil. Un tema, aunque atrevido, por su desarrollo, puede dar lugar al conocimiento de pueblos, costumbres, industrias, épocas, trabajos de masas, etc., que cultiven al espectador, beneficiándolo.

La compra de películas se lleva un importante rubro de nuestras divisas, y, por lo tanto, el Estado tiene la obligación de fiscalizar preferentemente esta industria y comercio cinematográficos, no otorgando divisas para películas que son simplemente estúpidas, corruptoras y grotescas.

La Dirección de Informaciones del Estado, juntamente con el Ministerio de Educación, debiera tomar a su cargo la fiscalización del cine extranjero, que nos satura de películas menos que mediocres y muchas veces francamente perjudiciales para el espectador de cualquiera edad.

Si las divisas que se han entregado para dejar entrar películas francamente malas se hubieran invertido en traer maquinaria para la agricultura, ¡cuánto habría ganado el país!

Pero da la impresión que nos interesara lo mismo cualquiera película. Y es que el público no conoce con anterioridad lo que va a ver sino por la propaganda, que generalmente mistifica la realidad; y el público paga las ganas por intoxicarse con temas y desarrollo de películas no sólo malas, sino pésimas, en su necesidad de encontrar en el cine un medio de distracción y de descanso.

Los países importadores de películas deben exigir un mínimum de calidad por ellas. Nada hay que penetre tanto a la conciencia y sensibilidad del ser humano que el cine, por ser objetivo, emotivo y de grandes proyecciones psicológicos.

¡Cuidado, entonces, con lo que se compra!

Un mal cine puede empobrecer cultural y moralmente a un pueblo. Un buen cine colabora siempre al desarrollo de la cultura, que todos los buenos gobiernos desean para sus pueblos.

La censura debe ser hecha por gente que sepa apreciar no sólo la apariencia de una película, sino también que sepa ver en ella el contenido de las intenciones, que son las que parecen más disimulas, y enormes daños sociales.

La fuerza de los hábitos y de muchas costumbres llegan a la sociedad moderna, muchas veces, a través de la pantalla cinematográfica. ¡Cuidado, entonces, con lo que estas pantallas exhiben!

Al hacer estas consideraciones, no podemos olvidarnos de nuestra Chile Films. Sabemos que, por iniciativa del Presidente de la República, ha venido a ponerse frente a esta importante industria, en su calidad de técnico, el gran cineasta chileno, de prestigio internacional, Adelqui Millar, y que está pendiente en la CORFO, bajo el ojo certero y prolijo de su Vicepresidente, don Guillermo del Pedregal, el finiquito de los acuerdos económicos que han de involucrar en forma definitiva, y esta vez certera, esta industria a la economía nacional.

Chile Films es uno de los buenos estudios cinematográficos sudamericanos, y su enorme capital en maquinaria de primera calidad quedó olvidado, acusando una desidia incalificable de parte de anteriores gobiernos.

El Presidente Ibáñez, alerta siempre a todo lo que sea progreso nacional, se ha preocupado, con especial interés, de impulsar esta industria, y gracias a su iniciativa y a la cooperación de la Corporación de Fomento, el cine nacional podrá encauzarse debidamente, creando un nuevo rubro de trabajo, riqueza y cultura al país.

M. de la C.

PRO BANCO DE ANTEOJOS.— Durante la comida realizada en el Country Club, a beneficio del Banco de Anteojos que patrocina el Club de Leones de Santiago. En el grabado de izquierda a derecha, el presidente del Club de Leones, señor Alfonso Leiva Costa; señora Mary Bustamante de Valenzuela; señora Carmen Forbes de Encina; señora Olga Silva de Leiva y don Humberto Valenzuela García, primer vicepresidente del Lions International.

Beneficio en el Teatro Metro.-

"RAPSODIA", A FAVOR DE LA PRIMERA COMPAÑIA DE BOMBEROS

La noche del miércoles, ante un distinguido público, tendrá lugar, en el Teatro Metro, la primera presentación de la producción cinematográfica "Rapsodia", cuyo producto está destinado a incrementar los fondos de la Primera Compañía de Bomberos de Santiago.

Desde casi un siglo sigue, ininterrumpidamente, la labor sacrificada de los voluntarios en resguardo del patrimonio nacional y para salvaguardar las vidas e intereses de la comunidad y ciudadanía. Podemos agregar que aquellos que asistirán a la función referida no sólo cumplirán con un deber cívico, sino que presenciarán una película de extraordinaria belleza y valor artístico, en tecnicolor, protagonizada por Elizabeth Taylor, Vittorio Gassman y John Ericson, dotada del Sonido Estereofónico Perspecta. Los solos de piano, que se escuchan en este film, han sido ejecutados por nuestro gran compatriota, el pianista de fama mundial Claudio Arrau.

CONFERENCIAS EN EL INSTITUTO CHILENO-FRANCES DE CULTURA.— Hoy en el Instituto Chileno - Francés de Cultura, el señor Francis Lafon, dictará la tercera y última parte de su conferencia, sobre el escritor francés Jean Giono. La conferencia comenzará a las 18.30 horas.

El miércoles 24, a las 18.45 horas, se llevará a cabo una conferencia extraordinaria a cargo del señor Daniel Mayer, presidente de la Comisión de Relaciones Exteriores de la Asamblea Nacional de Francia, sobre: "Política Exterior de Francia". La conferencia se realizará en el Salón de Honor de la Universidad de Chile.

ALMUERZO.— La junta directiva de la Sociedad Bolivariana ofreció un almuerzo para despedir al nuevo Embajador de nuestro país en Venezuela, señor Juan Casanova Vicuña. En esta oportunidad se rindió un homenaje también a la República de Haití, cuya institución bolivariana se ha destacado por su labor afectuosa hacia Chile, y al escritor señor Lautaro Yankas, premio literario Universidades Latinoamericanas. Asistieron, además de los nombrados, el Encargado de Negocios de Venezuela, señor Alfredo Vásquez; Encargado de Negocios de Haití, señor Arnaud Merceron; César Guzmán Castro, diputado Jorge Meléndez, Osvaldo Illanes Benítez, señorita María Brunet; Adicto Militar del Perú, comandante Víctor Odicio; general Teófilo Gómez Vera, general Manuel Délano, Sady Zañartu, doctor Mario Tapia Caballero, Lautaro Silva Cabrera, Ramón Plaza, Jorge Montaner Leteller, Carlos Melej y Carlos Iglesias Carter.

DIPLOMATICAS.— El secretario de la Embajada del Perú, don Manuel González Olaechea Casanova, y señora Lolita Franco de González Olaechea ofrecieron en su residencia una comida a un grupo de sus relaciones. Asistieron: jefe del Depto. de Asuntos Económicos del Ministerio de Relaciones Exteriores, don Miguel Bravo, y señora Dora Woodhouse de Bravo; Consejero de la Embajada del Uruguay, don Roberto Dominguez Gómez, y señora Lucila Lassus de Domínguez; don Carlos Sánchez Hurtado y señora Mónica Noguera de Sánchez Hurtado; don José Luis Cerda Urrutia y señora Paz Echeverría de Cerda; secretario de la Embajada argentina, don Julio Peña Azerza, y señora Elena Robirosa de Peña; secretario de la Embajada de Ecuador, don Carlos Gómez Mancheno, y señora Herminia Buenaventura de Gómez Mancheno; secretario de la Embajada del Brasil, don Ayrton Diniz, y señora María Elena Martins de Diniz; secretario de la Embajada de España, don Electo García Tejedor, y señora Alicia de García Tejedor; don Eduardo Cisternas y señora Elsa Bunge de Cisternas, don Eugenio Cienfuegos Brunet y señora Ani Barros de Cienfuegos, señorita Rosina Govtisolo Bolognesi, señorita Yolanda Ross Bravo, señorita María Teresa Riesco Bernales y don Tomás Amenábar Vergara.

—El Consejero de la Embajada del Perú, doctor Alberto Wagner de Reyna, y señora Victoria Grau de Wagner ofrecerán mañana un coctel en el Club de la Unión, de 19 a 21 horas.

ENFERMOS.— Continúa mejor después de la delicada operación a que fue sometida, la señorita Angeles Fuentes M.

—En la Clínica Santa María ha sido sometido a una intervención quirúrgica, don Belisario Videla Prieto. Su estado es satisfactorio.

Restablecida la señora Carmen Acuña de Fuentealba.

BAUTIZOS.— Ha sido bautizada Cecilia Eugenia, hija del comandante de Aviación don Orlando García Palazuelos y de la señora Silvia Ortiz de García Palazuelos.

Fueron sus padrinos el doctor Pedro García Palazuelos y la señora Mercedes Beytía de García Palazuelos.

—En la Capilla de la Clínica Santa María ha sido bautizado Víctor Hugo, hijo del señor Víctor Fazio R. y de la señora Victoria M. de Fazio.

Fueron sus padrinos el señor Víctor . Molina Acuña y la señora Ana Z. de Molina.

Gian-Carlo Menotti

Por PABLO GARRIDO

Sobre "Gian-Carlo Menotti y el Drama Musical", ha dictado una notable conferencia el joven compositor nacional Eduardo Maturana, en el Instituto Chileno Norteamericano de Cultura de esta capital.

Menotti pasa por ser la figura más destacada del operismo neosecular, asunto que es bien discutible, desde muchos puntos de vista, aún cuando cada una de sus obras provoque sensación en los medios estadounidenses. Es, ciertamente, un músico producto del siglo, y, como tal, no desdeña truculentos procedimientos escénicos, temáticas funambulesca, y técnicas composicionales del día. Dotado de natural lirismo (nació en Milán el 7 de julio de 1911), formado en su patria de adopción (Curtis Institute of Music, Filadelfia, USA), recurre tan luego al airoso dieciochesco, como a la balada "bingcrosbyana", y en sus climax dramáticos juega con trucos percutivos o bien manipula pseudas series docetonales, a imitación de la nueva escuela Vienesa (Schoenberg et al). Diríase que se trata de un caso psicopatológico, porque, por lo general, hay morbidez y rudo realismo en sus personajes de ficción. Sin embargo, desde "Amelia va al Baile" (estrenada en 1937) hasta su más reciente producción "Amahl y los Visitantes Nocturnos" (leyenda bíblica, con exultaciones freudianas), es dable observar una clara conducta ascensional, donde la esoteria "perr se" de óperas como "La Medium", "El Teléfono" y "El Cónsul", viene a liquidarse en aras de una claridad conceptual y una idiomática mélica harto personal y esencial. En todo caso, Menotti ha remecido el árbol añoso (demasiado añoso, en verdad) de la lírica, y, en la actualidad ignorar su personalidad y su labor, es tan absurdo como no estar enterado de la existencia de hombres como Flemming, Albert Schweitzer, Jaspers, Sartre, Hemingway, Charlot, Dalí o Joos, en otros aspectos de la cultura espiritual contemporánea.

Así parece ser el caso en Chile, porque a la conferencia comentada no ha asistido ni un sólo cultor de la lírica, ni un sólo compositor, y ni un sólo músico! Es simplemente vergonzoso tener que estamparlo en letras de molde, pero nos parece que la opinión pública debe estar alerta ante este hecho demasiado insólito y sintomático del "status" musical nuestro. No hay excusa que valga ante un hecho tan trascendente como el que reseñamos, y, podríase deducir que ante tamaño desinterés, fácil va a ser que en nuestro país se vuelvan a repetir los históricos casos de anacronismos de que solemos mofarnos comentando el retraso cultural de otros pueblos, y, aún, el que mañana o pasado desaparezcan del terrenal mundo artistas nuestros en los que nadie vió o quiso ver una trascendencia que luego aflorará espléndente.

Eduardo Maturana, se reveló como un conferencista de primer orden. Todo su discurso estaba organizado, cosa tan difícil de lograr cuando bullen en nuestro interior conceptos, antecedentes y hechos extraordinariamente cuantitativos (siglos de evolución estética) y ricamente cualitativos (geniales compaginadores de técnicas y conquistas estilísticas). Analizó desde los gérmenes intrinsecamente rítmicos, que normativa y paulatinamente va el hombre amaestrando, hasta llegar a los estadios de rimbombancia helenista (Camerata Florentina, comienzos del Siglo XVII), para pasar revista al "singspiel", al operismo nacionalista romántico (Weber et al), al mitologismo nebuloso wagneriano (aleación de filosofía, sociología e integralismo estético), y a sus secuelas en Debussy: Schoenberg y Alban Berg. En una palabra, erudito sin trascenderlo, Maturana dió, en hora y media, una clase que difícilmente sea dable concebir en nuestro medio. No debe desalentarse el conferencista. Estas "ausencias" son naturales en ambientes desconcertados, particularmente en lo que a teatro lírico dice relación. Estamos seguros que en Chile debe haber otros sitios y otros seres que deseen saber qué está ocurriendo en el orden estético más allá de las narices de Xenia y de las ballenas de Onassis.

P. G.

DESPEDIDAS DE SOLTEROS. — Con motivo de su próximo matrimonio, la señorita Mariluz Astorquiza Pizarro y el señor Hugo Infante Troncoso serán objeto de diversos festejos por parte de sus relaciones.

La señorita Mariana Vergara Guzmán les ofrecerá un cóctel en su residencia el domingo 28 del presente.

La señorita Sonia Rivas Molineaux, les ofrecerá también un cóctel en su residencia el sábado 4 de diciembre próximo.

El martes 7 de diciembre, la señorita María Victoria Vicuña Elguín les ofrecerá una comida en su residencia de Avenida Bernardo O'Higgins.

EN EL INSTITUTO CHILENO DE CULTURA HISPANICA.— Mañana, a las 19 horas, en la sede del Instituto, Amunátegui 447, se llevará a efecto la conferencia que dictará el R. P. Florencio Muñoz O. P., catedrático de la Universidad Internacional "Menéndez Pelayo". La charla abordará el tema "La actitud de la Iglesia ante los sacerdotes obreros".

MATRIMONIOS— Ayer fue bendecido en la Iglesia de Nuestra Señora de Los Angeles el matrimonio de la señorita María Isabel Vergara Bruce con el señor Juan Benavides Courtois.

—Privadamente se efectuó ayer en la Iglesia de Nuestra Señora de Los Angeles el matrimonio de la señorita Ximena Figueroa Gutiérrez con el señor Alfredo Echavarría Maturana.

—En la Iglesia de San Ignacio fue bendecido ayer, a las 12.15 horas, el matrimonio de la señorita Paulina Liona Antúnez con el señor Mario Lavín Pradenas. Fueron padrinos de la novia el señor Guillermo Liona Santa María y la señora María Antúnez de Liona, y por parte del novio, el señor Galo Lavín Urrutia y la señora Elena García de Lavín.

CLUB DE LA UNION. — Salón Arturo Prat.— El próximo miércoles, se llevará a efecto el almuerzo de los contertulios de este salón.

Las adhesiones se reciben en la caja del Club.

PARTES DE MATRIMONIO.— Circulan los siguientes partes:

"Mariano Puga Vega y Elena Concha de Puga participan a usted el matrimonio de su hijo Federico con la señorita Teresa Vial Cox, que se efectuará privadamente en la Iglesia de Nuestra Señora de Los Angeles (El Golf), el sábado 27 del presente, a las 12.30 horas.— Santiago, noviembre de 1954".

—"José María Errázuriz Larraín y Beatriz Rodríguez de Errázuriz participan a usted el matrimonio de su hija Beatriz con el señor Arturo Prieto Urioste, y le invitan a la ceremonia religiosa que se efectuará en la Parroquia de Santa Ana (Catedral 1549), el domingo 28 del presente, a las 12 horas.— Santiago, noviembre de 1954".

CLUB DE BRIDGE "CHILE".— Un extraordinario éxito deportivo y social tuvo su primera sesión de duplicados. Antes de iniciarse la competencia, la presidente, señora Mercedes Aguirre de Muñoz, agradeció en breves frases el apoyo entusiasta que prestaban los expertos y aficionados al acudir a la competencia, llenando totalmente los salones. Inmediatamente después, se inició el juego de duplicados, en un franco ambiente de camaradería.

Su segunda sesión la efectuará este Club en los mismos salones del Centro Argentino el próximo jueves 25, a las 18.30 horas, pudiendo concurrir los aficionados que lo deseen.

VIAJEROS.— Han regresado recientemente de Europa, a bordo del "Alcántara", de la Royal Mail Line, el señor Walter Olbrich Friedeman, señora Mina Guzmán de Olbrich e hija Sonia.

CUARTO TRAMITE DEL PROYECTO DE EMPLEADOS PUBLICOS EN EL SENADO

Mañana conocerá las insistencias de la H. Cámara

¿Es una inmoralidad el aumento de la Dieta?

En su sesión de las 16 horas de mañana, el Senado tratará en cuarto trámite constitucional, del proyecto que aumenta las rentas de los servidores civiles del Estado.

En efecto, el Senado conocerá de un informe de la Cámara de Diputados, que contiene 45 rechazos e insistencias, acordados por esta Corporación en el tercer trámite constitucional de esta iniciativa de ley.

CUARTO TRAMITE.— De acuerdo con la impresión dominante en los círculos parlamentarios —hemos dicho que LA NACION adelantó, en forma exclusiva, cuando el proyecto de los empleados públicos salió por segunda vez de la Cámara de Diputados—, es casi seguro que este proyecto tendrá un quinto trámite, debido a que el Senado insistirá mañana, por los dos tercios de sus miembros presentes, en varias de las disposiciones rechazadas por la Cámara.

Sería el caso, por ejemplo, de la disposición que mejoraba las rentas del personal del Servicio de Gobierno Interior (intendentes y gobernadores), que la Cámara rechazó, a pesar de la justicia que ella envolvía. Y lo mismo ocurriría con el mejoramiento que acordó el Senado respecto del personal de la Dirección de Bibliotecas, Museos y Archivos, pero que la Cámara también desestimó.

DIETA.— En cuanto a la dieta parlamentaria, que la Cámara insistió en elevar a 60 mil pesos mensuales (actualmente es de 30 mil, más 10 mil pesos para gastos de secretaría), existe una actitud de reserva, pues mientras algunos senadores aceptan este aumento, otros sostienen que debe reiterarse su total rechazo, debido a que en los actuales momentos de la Caja Fiscal, constituiría una inmoralidad que los propios parlamentarios, y mediante un subterfugio legal, acuerden aumentarse sus emolumentos.

ESTABILIZACION ECONOMICA.— En la sesión de mañana del Senado se dará cuenta del proyecto sobre "Estabilización Económica" que el Gobierno ha iniciado en esta rama del Congreso Nacional.

LA CAMARA DEBE YA PRONUNCIARSE SOBRE EL DERECHO DE AUTOR

En la cuenta de la sesión de mañana de la Cámara de Diputados se informará de los tres proyectos de "Rectificación económica" que el Ejecutivo ha iniciado en esta rama del Parlamento.

Uno de ellos es el proyecto sobre "Casa-habitación Pública", el proyecto que fomenta la "Industria de Prefabricación de Viviendas", y el tercero que autoriza a la Empresa Nacional de Petróleo, dependiente de la Corporación de Fomento de la Producción, "para celebrar contratos de exploración y explotación de yacimientos petrolíferos con particulares".

DERECHO DE AUTOR. — Esta misma tarde, la Cámara de Diputados deberá pronunciarse sobre los proyectos de acuerdo, ya aprobados por el Senado, que ratifican el Convenio de Washington y la Convención Universal sobre el Derecho de Autor.

La urgencia que el Ejecutivo hizo presente para el despacho de este proyecto vence el jueves 25 de noviembre.

PREPARAN HOMENAJE A HUBNER Y MARQUEZ

El Partido Conservador Unido y la Juventud de esta colectividad, en unión de las ramas Femenina y Obrera, están organizando una manifestación al nuevo presidente nacional de la Juventud Conservadora Unida, señor Jorge Iván Hübner, que también se hará extensiva al ex presidente, señor Osvaldo Márquez.

Esta manifestación se efectuará a las 13 horas del sábado 27 de noviembre, en la quinta del señor Arturo Calvo, Lo Espinoza N.o 732, Carrascal.

Las adhesiones se reciben en la Secretaría del Partido Conservador Unido, Teatinos 307, teléfono 84937, y en la oficina del abogado don Juan de Dios Reyes, Compañía 1068, oficina 207, teléfono 84602.

Reactivan los trabajos del Congreso Interprovincial Agrariolaborista

En la calle San Martín N.o 138, sede del Partido Agrario Laborista, reanudarán hoy sus actividades las comisiones organizadoras del Congreso Interprovincial, que este partido realizará en Santiago durante los días 26, 27 y 28 del mes en curso.

La Comisión Central Organizadora de este Congreso llama a todos los delegados a concentrarse en San Martín 138, a las 19.30 horas del próximo miércoles, para proseguir el estudio de las diferentes ponencias que se presentarán al Congreso.

Novena Comuna.— Ayer sesionó la Novena Comuna del PAL, y acordó citar al Directorio para las 20 horas de hoy, en Echaurren 449, con el objeto de discutir el temario del próximo Congreso Interprovincial del partido.

Además, designó secretario de prensa de la Novena Comuna al señor José Olguín Urrutia.

FUERZAS DEL TRABAJO PREPARAN CONCENTRACION EN EL CAUPOLICAN

Para las 18.30 horas de hoy han sido citados todos los organismos que cuenta con delegados de las diferenees poblaciones de la capital, y la Comisión de Educación y Deportes.

Ayer se efectuó una concentración en el Cerro Blanco, donde se escucharon e incorporaron a la agenda del Comando numerosas peticiones de los trabajadores independientes.

En la reunión que el Comando de las Fuerzas del Trabajo efectuará a las 18.30 horas de hoy, en su local de la Avenida La Paz N.o 134, se conocerán las ponencias del delegado de Tarapacá, señor Humberto A. Pineda.

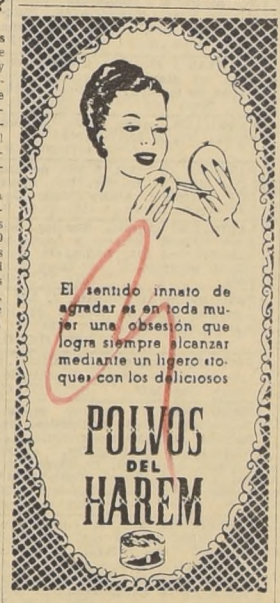

DIVORCIOS
MESA y GUERRERO
ABOGADOS ESPECIALIZADOS
ESTADO 152 - DEP. 811
SANTIAGO
Atención de 11 a 13 y 18 a 20 horas

COMPROBANTES DE VENTA

Talonarios de 100 hojas duplicado, cada uno .. $ 70.—
La serie de diez, numeración correlativa ... 650.—

Guías Comerciales

Talonarios de 50 hojas duplicadas aptas para envío y transferencias de bodegas, fábricas, etc. .. $ 55.—
La serie de diez .. 500.—

BLOCKS CARTA

Tamaño esquela, papel corriente, en blanco, azul y rosado c/u. .. $ 23.—
Por 5 blocks .. 120.—
Tamaño grande, tipo corriente, 80 hojas c/u. 65.—
Por 5 blocks .. 290.—
Tamaño grande, tipo especial, 80 hojas, c/u .. 70.—
Por 5 blocks .. 310.—

SOBRES BARATOS

Fondo azul, el ciento 70 El mil 650

DESPACHO DE REEMBOLSOS A PROVINCIAS

LIBRERIAS MILLARAY

Recoleta 205 — Teléfono 65705
Providencia 1906.

ESCUELA NAVAL

CONCURSO PARA INGRESAR AL CURSO ESPECIAL — TERCER AÑO EJECUTIVO, MARINA DE GUERRA

Se exigen los siguientes requisitos:
a) Ser chileno.
b) Tener salud y constitución física compatibles con la vida del mar.
c) Bachiller en Matemáticas o Letras. O bien 6.o Año de Humanidades, rendido.
d) 19 años como edad máxima.
e) Los Bachilleres que se presenten sólo rendirán exámenes de admisión en las siguientes asignaturas:
Bachiller en Matemáticas:
Química, Castellano, Historia y Geografía Universal.
Bachiller en Letras:
Matemáticas, Física y Química.
f) Los postulantes con 6.o Año de Humanidades rendirán los siguientes exámenes de conocimientos:
Aritmética, Algebra, Geometría, Física, Química, Castellano, Historia y Geografía e Inglés.

FECHAS DE LOS EXAMENES DE ADMISION:

Lunes 17 de enero de 1955 en VALPARAISO, TALCAHUANO y PUNTA ARENAS.

Lunes 24 de enero de 1955 en ANTOFAGASTA Y PUERTO MONTT.

Lunes 31 de enero de 1955, en IQUIQUE.

A fin de dar mayores facilidades a los postulantes, se tomará examen, además de las fechas indicadas, el lunes 14 de febrero de 1955 en la Escuela Naval, Valparaíso.

Los postulantes que ingresen a este curso serán Becados por el Estado y sólo cancelarán a su ingreso como gasto único las 2/5 partes del equipo.

Los jóvenes interesados deben solicitar el prospecto de admisión directamente a la ESCUELA NAVAL, y presentar su solicitud con los antecedentes que en él se indican , antes del 10 de enero de 1955.

EL DIRECTOR

TOALLAS

Desde $ 80, 130, 140, 170, 220, 250, 270, 310, 360, 380, 395, 440, etc.
FELPUDOS, por metros, en todos los colores felpudo.
ZAPATILLAS de felpudo.
CHAQUETONES de playa última moda.
FRAZADAS, gran surtido.

PRECIOS DE FABRICA
San Ignacio 105
(Frente Iglesia)

CHEQUES LETRAS
PAGARES-ESCRITURAS
Cobramos sin ningún gasto para el cliente. Personal especializado, rapidez y seriedad
HUERFANOS 1175
Oficina 504 — Fono 61802

TARIFA

1 publicación, c|palabra $ 1.90
2 a 9 publicaciones sucesivas, la palabra ... 1.50
10 a 89 publicaciones sucesivas, la palabra 1.20
90 publicaciones sucesivas, la palabra .. .. .. 1.—
AVISOS ESPACIADOS Y GUIA PROFESIONAL, RECARGO 100 POR CIENTO
NOTA.— Devolvemos el valor de los avisos que se suspenden por haber el cliente conseguido su objetivo. Cuadros especiales y avisos económicos ilustrados, tarifas convencionales. Publicaciones ordenadas sólo para día domingo, $ 3 la palabra.

3 De estos CUPONES
UN ANUNCIO GRATIS
hasta de 15 palabras en nuestra Sección AVISOS ECONOMICOS CLASIFICADOS
Se permite la acumulación de cupones para un máximo de 15 publicaciones sucesivas.
Este Cupón vence el 7 del XII
¿TIENE ALGO QUE VENDER O QUE COMPRAR? OBSERVE LAS INFINITAS POSIBILIDADES DE NEGOCIO O DE CONEXION UTIL QUE LE OFRECE NUESTRO INDIC

1) ACADEMIAS DE MUSICA.

ACORDEON-PIANO, clases profesor extranjero. Informes, 18-20. Monjitas 560, Depto. 9. (1) 20-12 P.

BAILE, apréndalo en Instituto Superior, no exige pago anticipado, garantiza aprendizaje dos bailes salón en una clase. Catedral 2024. Teléfono 67683. (1) H|O. O.

2) AGRICULTURA.

FLORES y semillas finas encontrará en "La Alondra", Merced 711. (2) 9-12 C.

SEMILLA estación siembra, especialidad en chacarería, almácigos, hortalizas, jardín, plantas ornamentales. Además, vende conchuela y salitre. Las plantaciones durarán dos meses más. Mercado Central, interior. Rosa Suazo. (2) 30-11 C.

3) AIRE ACONDICIONADO.

SOCLIMA S. Carrasco SAC, calefacción central, aire acondicionado agua caliente. Exclusividad sistema Carrier. Nuble 72, Teléfono 53028. (3) H|O. O.

6) ALHAJAS Y JOYAS.

COMPRO joyas, brillantes, oro plata, monedas antiguas. Pago el mejor precio. Casa Ritz. Estado 248. (6) H|O. C.

JOYAS, oro, brillantes compro, pagando los más altos precios. Casa Weiss. Mac Iver 142, interior, local 13. (6) H|O. C.

¡NOVIOS! Para argollas Fabrica Sostin. Nueva York 66. (6) H.O. C.

COMPRO oro, plata, joyas usadas Alameda 846. (6) H|O. C.

RELOJES, joyas oro, boletos empeño, compro. San Antonio 40. (6) H|O. C.

GRABADOS y esmaltados, vaciados de anillos. Alameda 846. Fono 65726. (6) H|O. C.

COMPRO recortes de alpaca. Pago buen precio. Alameda 846, fono 65726. (6) H|O C.

¡NOVIOS! Argollas oro, 14 y 18 kilates; macizas, grabadas, desde $ 1.900.— par. San Diego 780. Relojería Sportman. (6) H|O. C.

RELOJERIA y Joyería "Weiss". Hechuras y transformaciones de joyas. Composturas de relojes. Regalo un calendario. Compraventa de oro y plata. San Antonio 665, oficina 1, fono 34967. (6) 9-12 C.

7) ANIMALES Y GANADO.

VENDO cachorros pastores, alemanes, mastines, cocker-spaniels, foxterriers. Varios tipos miniaturas. Agustinas 1355. Estacionamiento de autos. (7) 27-11 C.

8) ANTIGUEDADES.

COMPRAMOS antiguedades, muebles, marfiles, platería, armas, cristales. Huérfanos 1170, fono 60825. (8) H|O C.

ANTIGUEDADES, monedas, muebles, marfiles, platería, cristales compro. Catedral 1234. (8) H|O. C

COMPRO, vendo antiguedades, muebles, porcelanas, cristales. San Martín 167. Fono 81568. (8) H|O C.

10) ARMAS.

REPARACIONES, compra y venta de armas y municiones. Armería y Ferretería "La Llave" Ahumada 34. (10) H|O C.

COMPRO armas y balas, Armería Italiana, Ahumada 64. (10) H|O C.

REPARACIONES de toda clase de armas, compostura de anafes y llaves al minuto. San Diego 59. Casa Primus. (10) H.O. C.

ARREGLO cañas y carretes de pesca, composturas garantidas, San Diego 59. (10) H|O. C.

BALINES, rifles aire, mil $ 85. Santos Dumont 639.— 67231. (10) H|O. C

2.400, PISTOLAS calibre 22; 3.500, pistolas tipo especial calibre 22; 2.500, pistolas de 5 tiros fogueo. Armería Francesa, Morandé 456. (10) 9-12 C.

11) ARTE EN GENERAL.

COMPRAMOS porcelanas y joyas, boletos de empeño. "Eulzmor" Huérfanos 786, local 28, fono 31344. (11) H|O. C.

12) ARTICULOS p. CAMPO.

TALABARTERIA Malloi, ofrece pecheras y collares aradores para caballo chileno, medio percherón y percherón. Esperanza 720. (12) 11-1-55 P.

$ 30.000 VENDO montura chilena. Verla y tratar: San Diego 41. (12) 23-11 P.

13) ARTICULOS p. HOGAR.

HELADERAS. Créditos. Gerardo Meyer S., Moneda 833. frente Bco. Israelita. (13) H|O C.

OPORTUNIDAD vendo refrigerador Coldspot, importado, de 6 pies, garantizado. Merced 628, cuarto piso, Depto. 21. (13) 22-11 Z.

DISTRIBUIDORA Mademsa Yori Hnos. Ltda, San Diego 1205, teléfono 54639, ofrece: cocinas, lámparas, artículos para regalos, refrigeradores, etc. Facilidades de pago. (13) 18-12 C.

PRODUCTOS Implatex, ventas por mayor y menor, precios de fábrica: fibras y hules para manteles, cuero para tapizar, carteras, bolsos. San Antonio 57. (13) 18-12 C.

VENDO hielera marca Trotter, en buen estado. José Miguel de la Barra 414. Fono 397279. (13) 25-11 Z.

PARCHES invisibles calzados Eleuterio Ramírez 1136. (13) H|O C.

13) ARTICULOS p. HOGAR.

"TIENDA industria casera". Venta delantales, echarpes, bufandas, ponchitos, etc Dieciocho 635. (13) H|O C

LINDAS y elegantes pantallas, hechuras, transformaciones, ventas por mayor y menor. Apliqués, lámparas de colgar. Santo Domingo 1412 departamento 19. (13) 27-11 C.

DISTRIBUCION Pacífico. Independencia 399. Fono 68621. Refrigeración, sanitarios, regalos. (13) H|O C.

MUEBLES de cocina, salas de baño, refrigeradores, cocinas. Facilidades. Distribución Pacífico. Independencia 399 (13) H|O C.

REPISAS, esquineros, cerámica cristales. Cuadros, flores artificiales. Regalos. Casa Anvarry, Mac Iver 278. (13) 9-12 C.

VENDO lindas repisas con adornos de bronce. José Miguel de la Barra 426. Fono 38760. (13) 24-11 Z.

14) ARTICULOS p. HOMBRES

30 AFEITADAS MAS LE DURARAN sus hojas de afeitar con el asentador "Cóndor". Pídalo contra reembolso, $ 60.—, incluso gasto. Productos Zalbrun, Egaña 447, Quilpué. (14) H|O C.

CORBATAS, gran surtido en camisería El Crack. Bandera 294. (14) 29-12 C.

ARREGLO y confecciono camisas de medida, precios módicos. Portugal 30. (14) 29-12 C.

15) ARTICULOS p. SEÑORAS.

TRANSFORMACIONES en carteras de cocodrilo; arreglos y teñidos en general. "Reparadora de Carteras", Esmeralda 869, local 18. (15) 30-11 P.

TALLER Teresita, San Diego 139, compostura y teñidos de carteras, puntos de medias. (15) 4-12 C.

SOMBREROS, artículos para regalos más baratos en sombrerería Chez Nous, Monjitas 673. Presente este aviso y tendrá descuento. ((15) 26-1.o-55 G.

"VESTALAN", para cutis seco y base de polvos. Grant, Los Gobelinos, salón de belleza Solaris y Farmacias Klein, Huérfanos, Recctus, Andrade y en Farmacia Troncoso. Se compran envases vacíos de "Vestalán" a $ 6 c|u. (15) H|O. C.

FABRICA de carteras Víctor Lifschitz. De Pasaje Matte 75, atiende en su nuevo local, Galería Comercial, Agustinas 972 tercer piso, local 343. (15) 9-12 C.

CARTERAS cocodrilo se transforman, confección fina. Consúltenos al 31766. Fábrica de Carteras "Lily". Vicuña Mackenna 824. (15) H/O. C.

SE HACEN y se transforman sombreros de señoras. De 14 horas adelante. Miraflores 635. (15) 22-11 Z.

OCASION vendo lindo traje de madrina talla 46, con sombrero sin uso casi nuevo. Santa Lucía 212, segundo piso. Depto. 4, fono 30658. (15) 22-11 Z.

CASA "La Reina". Guantes, medias, flecos, encajes, botones, mostacillas, lentejuelas, velos, tules, en Diagonal Cervantes 786, por Esmeralda. (15) 22-11 K.

16) ARTICULOS p. NIÑOS.

PAÑALES Americanos, pañales de gasa doble, pañales de tipo calzón, de lienzo, mantillas, ombligueros, fajeros, camisetas, chales, frazadas, toallas y sábanas mouflón. Reembolsos. Vicuña Mackenna 888. (16) H|O C.

ANTIGUA fábrica de cochecunas, sillas de cuatro ruedas para inválidos, sillas y coches para guagua. Joaquín Urquiza, Alameda 2099, 89005. (16) 17-12 C.

TRAJES de baño, fábrica de artículos de punto y tejidos en general. Precios rebajados de fábrica. Descuentos a comerciantes. Edisontex, Sotomayor 6. (16) 17-12 C.

MIGUELITO, fábrica de muebles para niños. Diez de Julio 1013, Santiago. Ofrece: roperitos, mudadores, sillitas y corralitos; marquesitas lavables con barandas, desde $ 650. (16) 19-12 C.

17) ARRIENDOS BUSCAN.

d) Locales comerciales

NECESITO arrendar local comercial en sector José Miguel de la Barra, Santa Lucía y Merced. Tratar: José Miguel de la Barra 407. Fono 31869. (17-d) 25-11 Z.

18) ARRIENDOS OFRECEN

b) Casas, Chalets y Departamentos amoblados

OFREZCO en Concón, casa amoblada, para arrendar de inmediato, tratar con su dueño. Santa Lucía 212, 4.o piso. Depto 12, fono 30892. (18-b) 24-11 Z.

19) ASEO, ART. y EMPRESAS

CERA para pisos, excelente calidad, caoba y natural, envase de 20 kilos, a $ 56 kilo. V. Mackenna 1341, fono 52212. (19) 15-12 P.

20) AUTOS y CAM. COMPRAN

AUTOMOVILES, camiones, camionetas de ocasión, compra-vende. Facilidades. Gálvez 102. (20) H|O. C.

AUTOMOVILES, camiones, camionetas, compraventas, consignaciones, financiamientos. Consúltenos sin compromiso. Alameda 1841. (20) H|O P.

21) AUTOS y CAM. VENDEN

CAMIONES nuevos, tenemos para entregas inmediatas. Compraventas y consignaciones. Sergio Neder y Cía. Ltda. Alameda 232, fono 34133. Santiago. (21) 9-12 C.

GUILLERMO Muñoz Martínez, automóviles, camiones, camionetas compraventas, consignaciones. Alameda 1841, Santiago. (21) 9-12 C.

AUTOMOVIL, camioneta o camión, en Esperanza N.o 8. Inocencio Abasolo Cordero. (21) 9-12 C.

CAMIONETA Willys, pick-up, propulsión 4 ruedas, 1950. Esperanza 8. (21) 23-11 C.

FORD, 4 puertas, 1949. Esperanza 8. (21) 23-11 C.

BUICK, 4 puertas, 1938. Esperanza 8. (21) 23-11 C.

BUICK, 4 puertas, 1937. Esperenza 8. (21) 23-11 C.

MICRO Ford, 1940, Esperanza 8. (21) 23-11 C.

CAMION MAN petrolero, 1938. Esperanza 8. (21) 23-11 C.

CAMIONETA Pontiac 1929. Esperanza 8. (21) 23-11 C.

PONTIAC 1941, 4 puertas, por viaje, líquido en 450 mil. Alameda 1661. (21) 20-11 P.

VENDO auto Citroen, año 31, cuatro puertas, 7 asientos, motor en perfecto estado. Miraflores 266. (21) 22-11 Z.

VENDO expreso micro Ford 51, buen recorrido, perfecto estado, 3 asientos, sin intermediario. Su dueño. Alameda 711. (21) 23-11 P.

OPORTUNIDAD vendo auto Whippent, año 30, en perfecto estado mecánico. José Miguel de la Barra 451. Fono 31396. (21) 24-11 Z.

AUTOMOVILES, camiones, camionetas, compra-vende. Precios convenientes. Facilidades. Gálvez 102. (21) H|O. C.

VENDO $ 135.000 auto Pontiac, 4 puertas, carrocería, tapiz y forros en perfectas condiciones. Av. La Paz 407, c|30. (21) 23-11 P.

RAMONA — Por Lino Palacio

22) AUTOS y CAM. PERMUTAN

PERMUTO micro expreso Ford 51, perfecto estado, buen recorrido, 33 asientos, por auto o casa. Pago o recibo saldo. No poder atender. Su dueño. Alameda 711. (22) 23-11 P.

23) AUTOS y REPUESTOS

REPUESTOS, toda la línea, Ford y Chevrolet. Despachos a provincias. Nuncio Misleh y Cía. Alameda 1849. Santiago. (23) 9-12 C.

NEUMATICOS para automóviles y camiones, cámaras nacionales e importadas. Todas medidas. Precios oficiales. "Casa del Neumático", Eyzaguirre 1066. (23) 26-11 C.

C) Varios y conexos

ESCUELA Pizarro, enseñanza en 15 días, mecánica, cursos garantizados, carnet, psicotécnico Huérfanos 1112, Oficina 12. (23-c) 4-12 P.

"EL TECNICO de los radiadores" José Arredondo. Arreglo radiadores, destapes, transformaciones en general. Trabajos rápidos y garantidos. Compraventa de radiadores. Domingos y festivos hasta las 12 horas. 10 de Julio 861. (23-c) 10-12 C.

ELECTRICIDAD en automóviles, Radio, reparaciones, embobinados, motores eléctricos, motores de partida, baterías, instalaciones, bocinas, cuenta-kilómetros. Domingos y festivos. Pedregal 4-B. (23-c) 16-12 C.

BATERIAS garantizadas (reconstruidas) 6-8 y 12-16. J. Donoso F. Irarrázaval 099 esq. General Bustamante. (23 c.) 12-12 C.

"EL TECNICO de los radiadores", José Arredondo. Arreglo radiadores, destapes, transformaciones en general. Trabajos rápidos y garantidos. Compraventa de radiadores. Domingos y festivos, hasta las 12 horas. 10 de Julio 861. (23-c) 10-12 C.

SERVIFRENOS Ltda. Avda. Vicuña Mackenna 1106-1124, fono 54602. Reparaciones de servo frenos, balatas pegadas para autos modernos, rectificación de tambores, tambores para frenos "Famic". Toda clase de repuestos genuinos para frenos. Servicio autorizado Bendix. (23-c) 10-12 C.

ELECTRICIDAD de automóviles. Cargas y arreglos de baterías. Adolfo Martínez A. Castro 41. Santiago. (23-c) 9-12 C

SERVIFRENOS Ltda., Avenida Vicuña Mackenna 1106-1124, fono 54602. Reparaciones de servo frenos, balatas pegadas para autos modernos, rectificación de tambores, tambores para frenos "Famic". Toda clase de repuestos genuinos para frenos. Servicio autorizado Bendix. (23-c) 10-12 C.

FABRICA de acumuladores eléctricos, baterías para autos, camiones y micros. Ernesto Olivares. Nataniel 1780. (23-c) 16-12 C.

24) AVES y PAJAROS

SOC. CRIADEROS Unidos "Paraíso" Ltda. Merced 864, local 35 Galería Colonial. Exposición permanente de canarios Roller y acuarios con peces exóticos. Artículos variados para canaricultores y acuaristas. Aves de fantasía, flores, semillas y plantas. (24) 10-12 C.

24 POLLOS de 1 kilo comprará Ud. por $ 2.000. Consulte Carlos Silva Vildósola 268. La Reina. (24) 30-11 P.

POLLITAS de uno a tres meses. Pollitos de un día. Pollos de consumo. Entrega inmediata cualquiera cantidad. Criadero La Reina. Carlos Silva Vildósola 268. (24) 30-11 P.

26) BELLEZA y PEINADOS

PERMANENTES $ 400, fría, corte italiano última moda. Estado 360, Of 74 7.o piso (26) H|O C.

LINDAS permanentes en frío, rizos grandes, desde $ 300. Sotomayor 91. (26) 22-11 P.

27) BICICLETAS, MOTOCICLETAS y TRICICLOS

JUILLET, bicicletas, repuestos, reparaciones. Fábrica triciclos reparto. San Pablo 1286. Fono 61411. (27) H|O. C.

UNIVERSAL, bicicletas, repuestos, reparaciones, marcos especiales, pinturas, calcomanías. San Pablo 1539. (27) H|O. C

CROMADOS en general, bicicletas, reparaciones. Héctor Alarcón, Martínez de Rozas esquina Bulnes. (27) H|O. C

$ 1.800 TRICICLOS, todos modelos. Compre en fábrica Juillet. San Pablo 1286. (27) 12-12 C.

29) CAZA y PESCA

¡PESCADORES! Artículos de pesca, en general, gusanos cebo, permanentemente. "La Casa del Pescador", Arturo Prat 265. (29) 10-12 C.

¡PESCADORES! Artículos de pesca en general; gusanos cebo, permanentemente. "La Casa del Pescador" Arturo Prat 265. (29) 10-12 C.

LOS AVISOS ECONOMICOS CLASIFICADOS DE
"La Nación"
invitan a usted y acompañante a ver la magnífica película que se exhibe en el lujoso Teatro Astor. Al efecto, diariamente sorteamos 20 entradas que se asignan a 10 de nuestros avisadores, destinando 5 vales para la función de vermouth, y 5 para la nocturna. Los días sábado, domingo y festivos se entregan vales exclusivamente para la función nocturna.
HOY HAN SIDO FAVORECIDOS LOS COMPROBANTES NUMEROS:
1396 — 1404 — 1405 — 1406 — 1407 — 1408 — 1409 — 1413 — 1416 — 1418.

30) CITACIONES VARIAS

ASOCIACION Chilena Amigos de la Astronomía. Martes 23, 20 horas, clase práctica de astronomía en Observatorio Santa Lucía. Jueves 25, última clase de cosmografía del profesor Guillermo Romero, 19 horas. Moneda 610. (30) 22-11 P.

CUERPO DE BOMBEROS DE SANtiago. "Constancia y Disciplina".— Cito al Cuerpo a los funerales del voluntario de la 8.a Compañía, don Antonio Doñas Pérez, con premio por 25 años, para hoy lunes, a las 17.30 horas. Uniforme de parada. Punto de reunión: Santos Dumont y Avenida La Paz. —El secretario general. (30) 22-11 K.

SEGUNDA COMPAÑIA DE BOMBEros de Quinta Normal, Bomba "Luis Dittmann", "Voluntad y Sacrificio".— De orden del señor director cítase a reunión de Compañía para el martes 23 del presente, a las 21.30 horas. Tabla: renuncia del señor director y elecciones a que haya lugar, discusión y aprobación de los reglamentos generales del Cuerpo.— El secretario. (30) 23-11 K.

QUATRIEME COMPAGNIE DE POMpiers, "Pompe France".— Réunion extraordinaire du conseil d'Administration, lundi 20 a 22 heures (8 P. M.) Ordre du jour: portraits des morts au feu.— Trésorerie.— Le secrétaire. (30) 22-11 K.

QUATRIEME COMPAGNIE DE POMpiers, "Pompe France".— Réunion générale extraordinaire, lundi 22 a 20.30 (8 1|2 P. M.) Ordre du jour: anniversaire, portrait gourgeon, trésorerie. Présence trés recomandée. — Le secrétaire. (30) 22-11 K.

CITACION.— El Sindicato Profesional del Personal de los Edificios de Renta del Banco de Chile cita para hoy lunes 22, para elección complementaria de un director, por empate 5.o mayoría, a las 18.30 horas, en su local de Huérfanos 930, 9.o piso.— Se hace la presente publicación, según el artículo 378 del Código del Trabajo. El directorio. (30) 22-11 P.

31) CLINICAS

CLINICA Santa Carmencita sorteará por cada 50 enfermos de parto, una atención gratuita sin dolor. Carmen 115. Teléfono 35795. (31) 17-2-55 C.

32) COLCHONES, ROPA

SOMIERES: Colchonería Francesa, refacciona colchones domicilio. San Diego 9. Fono 86259. (32) 13-12 C.

COLCHONES, cambio telas, catres, somieres, precios especiales colegios, San Pablo 1682. (32) H|O C.

33) COLEGIOS, INSTRUCCION

ACADEMIA Jomar, Bandera 670, mecánica dental, modas, lencería, diplomas legalizados. No cobramos matrícula. (33) 23-11 C.

33) COLEGIOS, INSTRUCCION

"ARMANDINI", enseñamos rápidamente alumnas provincios. (33) 27-3-55 C.

"ARMANDINI". Academias especializadas peluquería completa. Ahumada 131. (33) 27-3-55 C

CURSOS rápidos Dactilografía 15 días un mes. Además secretarias taquígrafas comprenden: Taquigrafía, Redacción Comercial, Castellano, Dactilografía, práctica oficina, Enseñanza eficiente garantizada. Puente 576 4.o piso. (33) H O. C.

"ARMANDINI", Ahumada 131, aprenda peluquería ¡Folletos gratis! (33) 27-3-55 C.

MODAS, corte y confección. Cursos rápidos. Sistemas modernos. Profesora especialista. Alumnas confeccionan trajes primer mes. Lencería. Clases diurnas y nocturnas. Diplomas válidos. Academia Nacional de Corte y Confección. Rosas 1353. (33) H|O C.

NO CERRAMOS durante verano. Ud. puede empezar inmediatamente, pudiendo suspender sus clases fin aprovechar su veraneo. Matrícula diariamente. Solicite prospecto. Instituto Comercial Mixto "Alfredo Torrealba", Puente 654-D, primer piso. Dactilografía, Taquigrafía, Contabilidad General, Redacción, Aritmética Comercial, Caligrafía, Ortografía, auxiliares Contabilidad y Comercio. Sistema propio enseñanza individual. (33) 28-11 P.

EMPIEZAN cursos verano: dactilografía, contabilidad, taquigrafía. Muy económicos, rápidos. Institutos "Alonso Figueroa", Catedral 1257, Alameda 2263. (33) 22-11 P.

EMPIEZAN cursos rápidos: modas, cortador, lencería, peinados, permanentes. Diplomas. Instituto Moderno. Alameda 2263, Catedral 1257. (33) 22-11 P.

"TECNICO renovado", cursos tres meses verano, con matrícula diaria, dactilografía, repasos, telegrafía, contabilidad individual peluquería caballeros, sastrería, peinados, manicure, permanentes. Arturo Prat 74. (33) 1.o-12 P.

PREPARACION exámenes, clases individuales todos ramos. Organización Pedagógica "Universitas". Bandera 140-F. Tercer piso. (33) 10-12 C.

ESCUELA DE Choferes, Luis Miranda Torres, enseñanza de manejo y mecánica de automóviles; matrícula permanente. Teatinos 564. Oficina 2. Fono 80583. (33) 20-12 C.

ESCUELA Naval. Curso especial para candidatos a cadetes, efectuarán en la capital oficiales de la Armada (R) y ex profesores de la Escuela Naval. Matrícula limitada. Pormenores a casilla 10289, Santiago. (33) 22-11 P.

AV. BERNARDO O'HIGGINS 3045

La única del Barrio Estación

GALERIA COMERCIAL SALEH

DEPOSITO YARUR
Local 21.

"COLCHONERIA"
Local 9.

"EL RETAZO"
Local 5. Lanas, sedas, algodones, Hirmas, Summar, Chiguayante.

"DEPOSITO LABAN"
Local 3. Medias, ropa interior para señoras.

"EL ROSAL"
Local 4. Ropa de niños. Primera Comunión. Bautizos y novias. Ropa interior de señoras. (GS) 9-12 C.

RELOJES "GONZALEZ"
Baratura. Composturas garantizadas.

CA. DE CAMISAS LOGROÑO
Local 14. Confecciones al por mayor, venta al detalle. Precios de fábrica.

"CASA NANITA"
Local 11 y Portal Edwards 2744, A. Fábrica de medias, combinaciones, artículos de punto en general.

"OPTICA LORCA"
Local 13. Despacho de recetas.

"BENTJERODT"
Alameda 3039, fono 90336. Perfumería. Confecciones finas para niños.

"ZAPATERIA"
Local 8-10. Calzado fino para damas. (GS) 9-12 C

34) COMESTIBLES, ABARROTES

MANTECA de cerdo de primera calidad, vendo desde 1 lata, a razón de $ 130 kilo. V. Mackenna 1341, fono 52212. (34) 15-12 P.

CLUB PROVIDENCIA ofrece los mejores platos del día: mariscos, pescados, chupe de locos, tallarines a la italiana. Vinos a elegir. Rico Borgoña. Avenida Providencia 1378. (34) 22-11 K.

35) COMPRAVENTAS, VARIAS

COMPRO catres fierro y bronce, lana. San Pablo 1682. (35) H|O. C.

VENDO ropa nueva y usada de señora, vestidos desde $ 500. Atiendo de 4 P. M. a 9 P. M. Domingos y festivos todo el día. Santa Victoria 28, fono 397853. (35) 3-12 P.

OCASION vendo muebles de escritorio y un estante especial para negocio. Merced 324. Fono 31397. (35) 22-11 Z.

SE VENDEN mostradores con bitrina. Verlos de 9 a 12 horas, en Avenida Santa María 0360, cerca de la Clínica. (35) 22-11 K.

SILLAS de estilo, talladas, tapizadas, de nogal y marquesita niño vendo. Avenida General Velásquez 082, c|3 (barrio Pila). (35) 21-11 K.

36) CONSEJOS UTILES

CECILIA, mentalista, revelará sus futuros éxitos. Naipe inglés $ 100. Toda hora, sábados también. López 858 (Independencia). (36) 22-11 P.

JOVITA, cartomancia, revelará sus futuros éxitos, consulta $ 100. Club Hípico 1134. (36) 3-12 P.

37) CONSTRUCCION

S. SACK S. A. C. Barraca fierro. San Pablo 1179 Morandé 817. (37) H|O C.

LADRILLOS murallas, fiscales. Entrega inmediata. Cumsille, Díaz. Estado 360. 7.o piso. Oficina 4-B. Teléfono 31687 (37) H|O. C.

FIERRO nacional; redondo, cuadrado, plano. S. Sack S. A. C. (37) H|O C.

BARRACA de fierro, S. Sack S. A. C. (37) H|O C.

SEÑOR propietario, valorice su sitio. Ciérrelo con muros de pandereta. Consulte las facilidades sin compromiso. Ahumada 254, oficina 611. (37) H|O C.

FIERRO redondo para construcciones, S. Sack S. A. C. (37) H|O C.

PALAS, diversos tipos. S. Sack S. A. C. (37) H|O C.

CARPINTERO contratista ejecuta trabajos de construcción en general: galpones, instalaciones de negocios y reparaciones. Presupuestos. Seriedad, competencia. Fono 96708, Ovidio Matus. (37) 27-11 P.

CIERROS de cemento prefabricado, Bull-Dog; colocación rápida, solidez, buena presentación. Independencia 4599, casilla 9331, fono 69042, Santiago. (37) 23-11 P.

PUERTAS y ventanas, surtido completo en standard, hacemos persianas de medida. Fábrica Record. San Diego 743. (37) 30-11 C.

LADRILLOS, arena, ripio, calidad, precios. Fonos 50477-391040. (37) 20-11 P.

PARQUET de raulí, $ 780, de uno hasta miles de metros. Fdo. Hegel 1032. Recoleta, altura 2800, Detrás bomba Copec. (37) 29-11 P.

LADRILLOS murales, fiscales, primera calidad. Entrega a domicilio Tratar: fono 211, Ochagavía, parcela 4, paradero 37, por Gran Avenida. (37) 27-11 P.

ZINC nuevo, Huachipato, 2, 2.50 y 3 metros. Consulte precios; son los más bajos. Arturo Prat 1754. (37) H|O C.

CANALES, bajadas, caballetes y cubetas fierro grueso Huachipato. Artuo Prat 1754. (37) H|O C.

TAQUIGRAFIA, escritura máquina, contabilidad, aritmética, redacción, ortografía; secretarias taquígrafas, dactilógrafas, cursos diurnos, nocturnos. Enseñanza garantida. Instituto Contabilidad fundado 1922. Santo Domingo 1030 (37) 4-12 P.

MATRICULA abierta, cursos modas, corte, confección, camisería, lencería, moda infantil. Enseñanza perfecta, sistema moderno, facilísimo aprender. Prospectos. Academia Fénix, Santa Domingo 1030 (37) 4-12 P.

VALORICE su sitio, ciérrelo con pandereta, amplias facilidades de pago, tramitaciones por Cajas. Ahumada 254. Of. 611. (37) 26-11 C.

38) COSAS PERDIDAS

CAJA de cambio extraviada en Avenida Costanera, Alameda, Pajaritos y Maipú, gratificaré a quien devuelva, avisar fono 39, Maipú. Adrián Estay o en Avenida Costanera 2525, Agustín Ortega. Fono 43288. (38) 22-11 P.

40) DEPORTES

CASA "Sederap" arregla pelotas de fútbol y básquetbol en el día. Precios bajos. Chacabuco 6, esquina de Alameda. (40) 30-12 C.

BOLAS Billar-Pool, se rectifican, pulen. Santos Dumont 639. (40) H|O. C.

FABRICA Vadell, ofrece mesas juegos pimpón; entrega inmediata. Arturo Prat 571, fono 80788. (40) H|O C.

CALZADO para fútbol, pantalones, medias de lana, banderines. Fábrica "Sederap" venta por mayor y menor. Chacabuco 6, esquina Alameda. (40) 30-12 C.

42) DOCUMENTOS EXTRAVIADOS

HABIENDOSE extraviado cheque N.o 150129, del Banco del Estado (Central), queda nulo por haberse dado el aviso correspondiente. (42) 22-11 C.

HABIENDOSE extraviado cheque N.o 3297996, Banco Español-Chile, queda nulo por haberse dado aviso. (42) 23-11 P.

HABIENDOSE extraviado libreta N.o 758075, de la Caja Nacional de Ahorros, perteneciente a Luis Espinoza Rencoret, queda nula por haberse dado aviso. (42) 22-11 P.

HABIENDOSE extraviado libreta N.o 801191, de la Caja Nacional de Ahorros, perteneciente a Edulia Correa vda. de Padilla, queda nula por haberse dado aviso. (42) 22-11 P.

HABIENDOSE extraviado talonario de cheques, del Banco del Estado (Central) 1528486|500, cuenta corriente 45988, quedan nulos por haberse dado el aviso correspondiente. (42) 22-11 P.

42) DOCUMENTOS EXTRAVIADOS

HABIENDOSE extraviado la libreta N.o 208964 del Banco del Estado de Chile, Suc. Estación, queda nula. (42) 23-11 P.

43) ELECTRICIDAD

INSTALACIONES, reparaciones eléctricas, arreglo artefactos, estufas, planchas, ventiladores. 10 de Julio 308 fono 36899. (43) 30-11 C.

CASA Electrotecnia. Ofrezco a mi distinguida clientela alambre N. G. A., 1 mm2., $ 725, 1,5 mm2, $ 945. Con un descuento de 10 o|o. Providencia 2164. (43) 9-12 K.

44) FILATELIA

FILATELIA Novelty, compra toda clase de estampillas, lotes, colecciones. Pago los mejores precios. Alameda 723. Local 92. (44) H|O. C.

SELLOS chilenos, extranjeros, colecciones, compro. Catedral 1234. (44) H|O C.

ESTAMPILLAS para toda clase de coleccionistas. San Antonio 255, local 8. Casa Italiana. (44) H|O C.

45) FOTOGRAFIA, OPTICA

FOTO Betsy está atendiendo ahora en su moderno estudio de Arturo Prat 588. Busque los establecimientos comerciales que obsequian vales gratis de fotografías de este estudio. (45) H|O. C.

LLEVE alegría a sus niños con funciones de cine en su hogar, dibujos animados, Pato Donald, Mickey, Chaplin, etc. Araya. A. Prat 588. Fono 65976. (45) H|O. C

CLINICA de anteojos. Bandera 183 local 21. Composturas en general, repuestos, soldaduras, pegaduras. (45) 28-11 C.

PARA UNA mejor fotografía, "Ray-Films". Garantiza su trabajo. San Diego 57. (45 H|O.

PRIMERAS COMUNIONES, fotografía "Carreño". Sto. Domingo 1034. Domingos y festivos abierto de 9 a 13. (45) H/O. C.

FOTO Bravo, servicio fotográfico a domicilio. Catedral 1165, teléfono 63843. (45) 4-12 C.

48) HERRAMIENTAS

OCASION vendo 4 cabezas para pegar calzado. Victoria Subercaseaux 295. (48) 22-11 Z.

49) HOTELES, HOSTERIAS

RESTAURANTE "Beseda", ofrece sus comedores elegantes para banquetes, despedidas, fiestas. Cocina chilena y europea de primera, ambiente acogedor, atendido por su nueva dueña. Calle Estados Unidos 367 (frente Embajada). (49) H|O. C.

"CLUB Providencia", ofrece los mejores platos del día: mariscos, pescado, chupe de locos, tallarines a la italiana, vinos a elegir. Todos los sábados grandes bailes con orquesta. Avenida Providencia 1378. (49) 19-12 C.

50) HUERTOS y JARDINES

RAPHIA importada, recién recibida. Chépica alemana, para prados. Ofrece Semillería Zagal. Santo Domingo 981. (50) 28-11 P.

MAIZ choclero, porotos ofrece Semillería Belga, casilla 1706, Santiago, Bandera 546. (50) 25-11 P.

51) IMPRENTA, GRABADOS

REVISTAS, libros, folletos, impresiones en colores, fotograbado. Talleres Gráficos LA NACION. Agustinas 1269, teléfono 82222. (51) H|O K.

CALENDARIOS 1955. Precios sin competencia. Imprenta "Perfex". Bascuñán 116, fono 92505, Santiago. (51) 16-12 C.

OCASION vendo una prensa para encuadernación, en perfecto estado, en $ 5.000. Miraflores 353. (51) 22-11 Z.

52) INDUSTRIA CASERA

HAGO toda clase de bordados a máquina. Precios módicos. Victoria Subercaseaux 123. (52) 22-11 Z.

53) INDUSTRIAS VARIAS

FABRICA de Quemadores Irabe. Anafes, quemadores silenciosos de lámparas, sopletes e industriales. Venta mayor-menor. San Pablo 1031. Teléfono 80246. (53) 9-12 C.

FABRICA de zuecas industriales. San Diego 1625, teléfono 50658. (53) 13-12 C.

54) INSTALACIONES

BALANZA Dayton, nueva, 2 kilos en carta 42.000. Doce meses plazo. Av. Salvador 827. (54) H|O. C.

OPORTUNIDAD vendo romana inglesa, 500 kilos, poco uso, en perfecto estado. Miraflores 271. (54) 23-11 Z.

55) JUDICIALES, LEGALES

QUINTO JUZGADO CIVIL MAYOR Cuantía concedió posesión efectiva herencia intestada de Mateo Simunovic Zuvic a hijos Mateo Jack y Sergio Natalio Simunovic Simunovic, sin perjuicio derechos cónyuge sobreviviente, Angela Simunovic Sapunar. Inventario solemne practicaré secretaría 25 actual, 10 horas.— Secretario. (55) 24-11 P.

ANTE EL Inspector del Trabajo, señorita Yolanda Fuentealba, se efectuó elección del Sindicato Agentes Vida, 18 del presente, salieron elegidos, Mario Daroch Fernández, presidente; Eduardo Merino Moreno, secretario; Luis Carrasco Carrizo, tesorero; Miguel Muñoz López, Fernando Hernández Montaner, directores. Se hace la presente publicación, en conformidad ley. (55) 22-11 P.

BANCO DEL ESTADO DE CHILE.— Depto. Hipotecario y de Inversiones.— 15 de diciembre de 1954, a las 10 horas, se rematará el fundo denominado "El Durazno", ubicado en la comuna y departamento de Petorca, ante el señor Juez del 5.o Juzgado de Mayor Cuantía en lo Civil de Santiago. Mínimo, $ 2.000.000. Pagaderos: a) Reconociendo por saldo de reducción deuda N.o 3367 de $ 57.000, primitivos, en bonos del 8 o|o con 1|2 o|o, a favor del Depto. Hipotecario y de Inversiones del Banco del Estado de Chile; b) Con $ 700.000 al contado, y c) Con el saldo a 8 meses, contados desde la subasta, con el 8 o|o de interés anual y el 12 o|o de interés en caso de mora también anual, quedando hipotecada la propiedad en garantía del saldo de precio a plazo. Bases: Secretaría Juzgado. Juicio: Caja de Crédito Hipotecario, hoy Depto. Hipotecario y de Inversiones del Banco del Estado de Chile, con Julio Manríquez y otros. Títulos: Archivo Depto. Hipotecario. Boleta: 10 o|o mínimo. —Secretario. (94) 15-22-11 y 3-10-12 C.

NOTIFICACION.— Cítase a los herederos de doña María Luisa Reyes Reyes, mejorera en terreno de la Suc. de don Gumercindo Espinoza, ubicado en Apóstol Santiago N.o 433 de esta ciudad, a la Sec. Sitios y Mejoras de la Corporación de la Vivienda, Huérfanos 786, of. 1303, a fin de que hagan valer sus derechos dentro del plazo de 30 días, contado desde la fecha de la presente notificación.
En caso de no presentarse éstos en el plazo indicado, se declarará por desistida la operación de doña María Luisa Reyes Reyes para adquirir el mencionado terreno.— Vicepresidente ejecutivo de la Corporación de la Vivienda. (55) 23-11 C.

55) JUDICIALES, LEGALES

SOLICITA UNA MERCED DE AG— Señor Gobernador del Depto de Tomé: Virginia Nava... da de Soto, labores de casa, de identidad N.o 31328, del de Tomé, domiciliada en el... Carrizales, de la comuna de... de este departamento a Ud. Vengo en solicitar una merced agua que sale de una vertiente existe en la propiedad "E... de don Lindor Oviedo, en el Carrizales, de esta comuna, objeto de regar dos huertos de nes frutales, de mi propiedad sas Viejas", con Rol de Bienes ces N.o 1096, ubicada en el título de Carrizales. La cantidad agua necesaria que solicito dos litros por segundo. El agua la vertiente, después de salir propiedad de don Lindor Oviedo rre por una quebrada que divide predios de la sucesión Elías con la de la Suc. Juan de Dios to, en una extensión de ... dras, para continuar por la dad de don Roberto Moncalv... Rubén Muñoz, en una extensión trescientos quince metros, donde a terrenos de mi propiedad, que regar. La bocatoma del canal situada a trescientos quince de mi propiedad, y deslinda Norte con terrenos de Rubén ñoz; Sur y Oriente, con Rubén ñoz, y Poniente, con Suc. Elías do y Porfirio Fuentes. El canal a tajo abierto, con una dimensión treinta centímetros por veinte de fundidad, a excepción de los cien metros, que se achicará a ticinco centímetros de anchura arriba no hay obras de ... Acompaño la presente solicitud documentos correspondientes. Por to, suplico a US. se sirva conceder la merce dde agua que solicito gracia.— Benito 2.o Soto Nav... Carrizales, 10 de octubre de ... (55) ...

QUINTO JUZGADO CIVIL MAyor Cuantía concedió posesión efectiva herencias intestadas Sorila Sánchez y Ernesto Soto mán a Raquel del Carmen ... lio; Luis Ernesto y María del ... men Soto Sánchez. Tramitación forme artículos 40-44 Ley 1... Secretario. (55) ...

QUINTO JUZGADO CIVIL ... yor Cuantía concedió ... efectiva herencia de Walter ... senberg Strig a heredero ... mentario Gerhard Schenkel ... senberg. Inventario solemne ... ticaré 24 actual, 10 horas.— ... tario (55) ...

QUIEBRA FRANCISCO ... za.— Segundo Juzgado Civil ... resolución de 4 de noviembre 1954, ordenóse notificar fecha sación pagos fallido propuesta Síndico en día 8 de julio de ... —El secretario. (55) ...

QUINTO JUZGADO CIVIL ... yor Cuantía concedió ... efectiva herencia intestada Conrado Heriberto Welch ... a Conrado Herber; Ramiro ... llermo y Haydée Elvira ... Welch Ahumada y cónyuge Ahumada Jiménez. Tramítese forme arts. 40-44, Ley 5,0... cretario. (55) ...

SEGUNDO JUZGADO CIVIL ... a parientes de doña Juana ... Varas a audiencia del 25 ... 10 horas, a fin deliberar adopción que ésta desea ... menor Jorge Osvaldo Godoy torre. (55) ...

CITACION.— POR RESOLUCION 18 actual, Quinto Juzgado Civil yor Cuantía, dictada autos ción de Carmen y Antonio ... Lorca, ordenóse citar parientes ña Filomena Halquel de ... audiencia 26 actual, 10 horas deliberar sobre adopción que hace de los anteriormente ... dos.— El secretario. (55) ...

QUINTO JUZGADO CIVIL ... Cuantía concedió posesión va herencia intestada de ... Hasson Nefuse a Bety Hasson doh, sin perjuicio derechos yuge Mary Mordoh Hasson.— ... tario. (55) ...

QUINTO JUZGADO CIVIL ... yor Cuantía concedió ... efectiva herencia intestada Isaac Markovich Zaldman ... y Simón Markovich Schoch perjuicio derechos cónyuge Schoch Goldman.— Secretario. (55) ...

QUIEBRA RAUL MEERSOHN ... nof.— Por resolución de ... viembre de 1954, del Quinto do Civil de Mayor Cuantía de ... tiago, fue declarado en quiebra Raúl Meersohn Smirnof, comerciante domiciliado en Teatinos N.o ... personas que tengan bienes ... les pertenecientes al fallido ... tregarlos, dentro de tercero ... Síndico de Santiago, bajo pena ... tenidos por encubridores ... de la quiebra. Adviértese ... que no debe hacer pagos ni ... de mercaderías al fallido, ... nulidad de los mismos. Los ... res residentes en Chile deben ... ficar sus créditos y preferencias tro de treinta días, bajo ... miento legal. Las notificaciones avisos se harán en "La Nación" Secretario. (55) 19-20-22-23-24

SECRETARIA QUINTO JUZGADO ... vil Mayor Cuantía, Bandera ... cer piso, 25 actual, 10 horas ... ticaré inventario solemne bienes dicto Osvaldo Greve Stöber. ... teresados.— Secretario. (55) ...

QUIEBRA JOSE HUERTA ... 4.o Juzgado Civil— Nómina créditos y preferencias ... dos presentada al juicio ... formidad a lo dispuesto por ... tículo 113 de la Ley 4558 ... tos valistas reconocidos: ... cobar Cantillana, $ 305.... car Chadwick Ortúzar, ... Vial Echeverría y Cía. ... Juan, 226.845 int. y cost.; ... dro Burgos F., 137.... Fontecilla Viviani, 220.000 ... can Fox y Cía. Ltda., ... y cost.; Daniel Quezada ... Guillermo Tapia C., ... Juan Luis Carvajal Muñoz ... Raúl Fuentes de la Sotta, ... Ernesto Moreno Vaccaro, ... Oscar Chadwick Ortúzar, ... costas; Arturo Meranl, 207.782; ... Rozas y Matte, 247.832; Augusto ... Usid Ltda., 247.832; $ 3.714.... Ochoa, 70.000; $ 3.714.... ditos valistas impugnados: ... dad Abastecedora y Refinadora de la Industria del Pan ... S. A.", $ 677.880.62; Sociedad ... tribuidora Molinera S. A. ... 85.980; Róbinson Alvarez ... 300.000; 1.063.860.62. Créditos ... ferentes reconocidos: no ... Créditos preferentes impugnados: no hubo. Santiago, 17 de noviembre de 1954. (55) 19, 20, 22

NOTIFICACION. — POR SENTENCIA dictada el 21 diciembre de ... señor Juez del Segundo Juzgado Civil de Santiago, acogió demanda terpuesta por don Eduardo ... en contra de doña Adriana ... Peña, declarando nulo el matrimonio que ellos contrajeron el 11 de ... 1939, ante Oficial Registro Civil circunscripción "Moneda", de ... partamento, basado en incompetencia funcionario que autorizó dicho matrimonio, y ordenó que dicha sentencia sea consultada a Ilustrísima Corte de Apelaciones. Lo que notifico a ... sada doña Adriana Délano ... cretario. (55) ...

QUINTO JUZGADO CIVIL ... Cuantía concedió posesión ... herencia intestada de Guillermo ... ca Flores a Luis Eugenio ... Ercilia de las Mercedes ... Maximiliano y Gonzalo Bernardo ... mán Lorca Cerda, sin perjuicio ... chos cónyuge sobreviviente ... Cerda Benavente.— Secretario. (55) 19-20-22

QUIEBRA WALDO NUÑEZ ... Iglesia. 5.o Juzgado Civil ... resolución de 15 de noviembre 1954, se declaró cerrado el procedimiento ordinario de verificación en esta quiebra. Dentro de ... se verificaron los siguientes créditos valistas: Roberto ... M., letras $ 103.693.70; ... Sanhueza M., letras $ ... Duncan Fox y Cía. ... $ 18.809; Staudt y Cía. ... letras $ 57.922; José ... tos, letras $ 110.147.30; ... mo Mendoza Moreno, ... mil 900 pesos. (55) 19, 20, 22

ervicios cablegráficos de United Press, Agencia Latina, France Presse y Ansa

AMERICA LATINA

ARGENTINA

BUENOS AIRES, 21.— (UP).— Capitales alemanes, brasileños y argentinos se han unido para construír una fábrica de lápices en la Argentina, a un costo no revelado.

Conforme a la reciente ley para la radiación ...les extranjeros, el consorcio fué formado entre la firma ale... W. Faber Castel, su similar brasileña Lápis Johann Faber y un grupo de industriales argentinos.

...CE, provincia de Buenos Aires, 21.—(UP). En pocos se... un tifón que azotó la cercana población de San Agustín pro... derrumbamiento de techos, caída de árboles y paredes y la ... de gran número de animales. ...stante la violencia del fenómeno no se registraron víctimas ... pobladores.

BRASIL

...TIBA, Brasil, 21.— (AL).— La delegación del Instituto Na... del Mate, en el Estado de Paraná, anunció que durante el mes ... se exportó yerba mate en cantidades a los siguientes paí... ...tina, 195.239 kilos; Chile, 872.842 kilos, y Uruguay, 3.005.781

...BA, Brasil, 21.—(AL).— Continúa estacionaria la epidemia ... que se presentó en esta población con carácter benigno. ...toridades sanitarias indicaron que se registraron novecien... dos de los cuales resultaron fatales. ...toda la población ha sido vacunada y la Municipalidad de... comisión para estudiar las causas de la epidemia, en tan... el agua que consumen los habitantes ha comenzado a ser tra... fondos provenientes del Estado Federal.

URUGUAY

...VIDEO, 21.— (AL).— Se encuentra en esta capital el pre... de la Asociación Nacional de Radiodifusoras del Perú, José ...

...personero declaró a Agencia Latina de Noticias que ha visi... Santiago de Chile y ahora Montevideo para lograr la asistencia ... número de delegados de las emisoras de esos dos países ...blea de la Asociación Interamericana de Radiodifusoras, que ... en Lima en abril de 1955. ... que tanto en Chile como en Uruguay ha encontrado gran ...respecto a la citada asamblea.

rticulista hace serias comendaciones al jefe delegación brasileña

RIO DE JANEIRO, 21.— (AL).— En un categórico artículo publica hoy el influyente matutino "Correio da Manhq", ...itor Augusto Frederick Schmidt, formula recomendaciones al Ministro de Hacienda, Eugenio Gudin, en relación con ...ferencia Interamericana de Ministros de Hacienda, que ...iará mañana en Quitandinha. En un artículo que lleva el título de "Desahogo con Humphrey", Schmidt expresa:

...preciso e indispensable ... de la delegación brasileña se concrete a la dis... de los problemas genera... no permita que sean solamente postulados, declaraciones de amor, ... de buena voluntad, que, en fin, constituye ... volumen de todas nues... conferencias de consulta o ... panamericanas".

...agrega: "Estamos en tal ... en este momento, tortu... maltratados de tal for... primero por nosotros mis... por nuestros aliados del Continente), que será ... prueba de heroísmo cuidar... extremas grandilocuen... todo aparece ame... en nuestra propia ca-

...diéndose seguidamente a ... en que se debe enca... al Secretario del Tesoro de Estados Unidos, George Humphrey, el escritor agre... debe manifestar el Ministro Humphrey, que ca... la política norteameri... está errada en relación ... países latinoamericanos

y, en forma particular, con Brasil. Es preciso que Humphrey recuerde que salimos de la última guerra ricos en divisas y pobres en equipos y en materiales esenciales para nuestro desarrollo; que fuimos abandonados; que la industria norteamericana nos negó la venta de cualquiera cosa que no fueran heladeras, radios y bagatelas con que acabó conformando a nuestra inexperiencia, a nuestra imprevisión y a nuestra locura".

"Sucedió así, algo que se debe recordar ahora: Estados Unidos trabajó para rearmar y rehabilitar a sus hábiles y voraces competidores, dejando que se desbarataran las economías de sus consumidores y clientes".

El artículo concluye diciendo: "La verdad que debe ser dicha y repetida por el Ministro Gudin a su colega norteamericano, es que no hay remedio para nosotros, y no habrá cambios plausibles en Brasil, en el estado de anemia en el cual nos encontramos. No pensamos en nada justo y adecuado, sin tener nada que vender al país del cual todo compramos".

Caja de Previsión de EMPLEADOS PARTICULARES

Llámase a propuestas públicas por la ejecución de obras de las siguientes Poblaciones, en las fechas y lugares que se indican:

LLAY-LLAY:

Población Llay-Lay, apertura 1.o diciembre 1954. Presupuesto oficial: $ 31.180.984.80.

VALLENAR:

Población Vallenar, apertura 7 diciembre 1954. Presupuesto oficial $ 26.168.863.86.

SANTIAGO:

Población Gral. Saavedra, apertura 10 diciembre 1954. Presupuesto oficial $ 34.485.813.83.

TALCA:

Colectivos Talca, apertura 14 diciembre 1954. Presupuesto oficial $ 164.364.549.10.

Las obras se ejecutarán a base de contrato por precios unitarios reajustables, de acuerdo con el nuevo Reglamento para Contratos de Obras de la Institución.

Bases y antecedentes pueden retirarse diariamente en Huérfanos 1248, 8.o piso, Oficina 822, de 15 a 19 horas diariamente, desde el 16 del presente.

Las propuestas se abrirán a las 16 horas del día correspondiente, exclusivamente en la Oficina de la Vicepresidencia de la Caja, Huérfanos No 1270, 3.er piso, Santiago.

Los interesados de provincias podrán retirar los antecedentes en días hábiles, en la Agencia correspondiente.

Las consultas sobre la interpretación de los antecedentes podrán hacerse por escrito o personalmente y serán atendidas en Oficina 822, de la Central de la Caja, de 15 a 19 horas, hasta tres días antes de la fecha de apertura.

EL VICEPRESIDENTE EJECUTIVO

Hoy se inicia Conferencia Interamericana de Ministros de Hacienda en Quitandinha

Afianzamiento de precios justos para materias primas preocupará a delegaciones de Latinoamérica

QUITANDINHA, Brasil, 21.— (AL).— En el salón teatro del lujoso hotel de esta villa, próxima a la ciudad de Petrópolis, se iniciará mañana la primera reunión continental de Ministros de Hacienda y la Cuarta Sesión Extraordinaria del Consejo Interamericano Económico y Social, en un esfuerzo por recuperar el estancamiento que desde el fin de la guerra ha caracterizado la cooperación económica y financiera del Hemisferio, en agudo contraste con los resultados obtenidos en los campos diplomáticos y jurídico.

En presencia de observadores de nueve naciones europeas y asiáticas, además de Canadá, las delegaciones de las veintiúna Repúblicas americanas, encabezadas por sus más destacados técnicos en materias económicas, se empeñarán en encontrar fórmulas que aseguren el armónico desarrollo del continente y establezcan bases de intercambio que sirvan para impulsar la unión y fortalecer las relaciones mutuas en momentos en que se presenta sumamente difícil la situación internacional.

Desde un principio, pueden señalarse dos problemas principales que preocuparán a las representaciones latinoamericanas: el afianzamiento de los precios justos y equitativos para las materias primas y los medios de financiar programas que permitan dar a esos pueblos un adecuado nivel de vida. Es indudable que para la solución de ambas cuestiones es esencial la cooperación de Estados Unidos, la principal potencia industrial del mundo. Pero el planteamiento no es unilateral, pues si bien las Repúblicas que se encuentran situadas al sur del Río Grande necesitan la colaboración del país del norte, no es menos cierto que ésta, por razones económicas, políticas y estratégicas, debe asegurarse la cooperación de aquellas.

Reiteradas declaraciones oficiales formuladas tanto por el actual Gobierno republicano como por la anterior administración demócrata de Estados Unidos, han sostenido que el comercio no puede ser una calle de una sola vía. Pero, si recordamos que en 1938 Europa absorbía el 42 por ciento de las exportaciones norteamericanas, para caer en la actualidad a poco más del 30 por ciento, pese al aumento experimentado por las ventas de Estados Unidos al exterior, en tanto que América Latina recibe en la actualidad el 50 o|o de las exportaciones de la Unión, no puede ocultarse la importancia que tienen estos mercados para el potencial industrial norteamericano.

Sin embargo, sin precios remunerativos para las materias primas que produce América y sin planes de financiamiento que permitan elevar el nivel de vida y aumentar el consumo, resultará difícil para los exportadores norteamericanos aumentar sus negocios en el resto del continente.

También se han reunido argumentos políticos y estratégicos expuestos en documentos oficiales norteamericanos para señalar la imprescindible necesidad de cooperar en el desarrollo de las demás Repúblicas americanas.

Muchos son los pronunciamientos que señalan una depresión en el consumo y un empeoramiento en las condiciones económicas que constituyen un magnífico caldo de cultivo para la infiltración y las actividades comunistas, pronunciamientos procedentes tanto de comisiones legislativas como administrativas. Se señala en los mismos informes que, en caso de un conflicto armado, América, sería el único productor de materias primas necesarias con el cual se podría contar con seguridad.

El éxito de la trascendental asamblea que se iniciará mañana, dependerá, pues de que Estados Unidos comprenda que no se le pide un esfuerzo unilateral o que asuma el papel de Santa Claus para los "hermanos menores", sino que la situación actual del mundo exige imperiosamente un esfuerzo conjunto para que América continúe siendo el refugio de la dignidad humana tal como lo es en la actualidad.

DARA LA BIENVENIDA.— El Presidente del Brasil, Excmo. señor Joao Café Filho, quien dará hoy la bienvenida a las delegaciones a la Conferencia Económica que se inaugura en Quintandinha, de la cual se esperan trascendentales resultados para las naciones de América.

Proyecto de Chile sobre el Banco Interamericano cuenta ya con diez votos

RIO DE JANEIRO, 21.— (AL).— Se supo hoy que Chile ha logrado reclutar diez votos favorables para su proyecto de creación del Banco Interamericano, aunque la delegación chilena espera lograr más apoyo en el transcurso de la Conferencia.

Se tiene también entendido, que Venezuela habría condicionado su apoyo al proyecto chileno sobre la base de que el Banco se establecería en Caracas, ya que de acuerdo con la proposición original, el capital del Banco se formaría con las reservas en dólares de todos los países latinoamericanos, correspondiendo a Venezuela aportar un 40 por ciento del capital, pues, ese es el porcentaje venezolano en las reservas latinoamericanas depositadas en los Estados Unidos.

PRAT DIO CONFERENCIA DE PRENSA A POCO DE LLEGAR

RIO DE JANEIRO, 21. (AL).— Exactamente, a las 16.25 horas llegó al aeropuerto de Galea, el avión de la Pan Air que conducía desde Buenos Aires, a esta capital al Ministro de Hacienda de Chile, Jorge Prat, quien apareció sonriendo ante las personas que acudieron a recibirlo.

El Ministro Prat, que es uno de los más jóvenes de cuantos participarán en la conferencia, se mostró sumamente cordial con los periodistas, pero los invitó a una conferencia de prensa que dará en la sede de la Embajada chilena, después de las 20 horas de hoy. Prat señaló que, en tal oportunidad, hablará sobre la "experiencia chilena en la lucha contra la inflación". Aseguró que el viaje efectuado desde Buenos Aires, había sido excelente, pero se mostró cautelosamente optimista sobre los resultados de la conferencia, en la que participará desde mañana en defensa de la tésis chilena. Sin embargo, abandonó la reserva para calificar de "constructiva eminentemente útiles" las proposiciones que someterá a la consideración de todos los delegados.

Prat fue el autor de la iniciativa presentada en la Conferencia de Caracas, por la cual se decidió la convocatoria de esta reunión de ministros de Hacienda y Economía y se anticipó que está dispuesto a luchar por la creación de un banco latinoamericano, la cual es la ponencia aparentemente capital de cuantas llevará a discusión.

Otros miembros de la delegación chilena que viajaron junto con el ministro fueron Sergio Molina, Rubén Corvalán y Oscar Salas, así como también la joven y elegante esposa del actual reorganizador de la economía chilena.

En el aeropuerto se encontraban los funcionarios de Itamaraty, el Embajador de Chile, Raúl Bazán Dávila, Felipe Herrera, Gerente General del Banco Central chileno, Arturo Maschke, Presidente del Banco Central, y periodistas chilenos que concurren a la conferencia.

En el mismo avión, llegó procedente de Montevideo, donde permaneció algunos días como invitado del Gobierno uruguayo, el Ministro de Economía de Ecuador, Jaime Nebot Velasco.

"Esperamos que la conferencia constituya en sus operaciones y resultados una realidad beneficiosa para los pueblos latinoamericanos" —dijo Nebot Velasco. Agregó que había estudiado cuidadosamente las proposiciones de Chile, aunque se mostró retiscente a emitir una opinión sobre el apoyo que podrá prestarle en el curso de los debates.

También llegaron junto con el Ministro Prat, Carlos Valenzuela, Adicto Comercial a la Embajada de Chile en EE. UU., Gabriel Gutiérrez Ojeda y Jorge Corvalán, asesores de la delegación, y el Secretario de la delegación, Carlos Montané. Con excepción de Prat, Herrera y Maschke, quienes permanecerán en esta ciudad hasta mañana, todos los restantes emprendieron viaje a Quinandinha.

MURIO FABRICANTE DE AVIONES CESSNA

WICHITA (Kansas), 21, (A.L.).— Clyde V. Cessna, uno de los primeros fabricantes de aviones, murió anoche en esta ciudad a los 75 años de edad.

Cessna, quien vivía en semi retiro en Wichita, desde hace varios años, murió víctima de un ataque al corazón.

Presidente del Brasil dará bienvenida a delegaciones

SESIONES DE TRABAJO COMENZARAN MAÑANA

QUITANDINHA, 21.— (AL).— Por Luis Rodríguez Celis, gerente en Chile de Agencia Latina de noticias. Con una reunión preparatoria de todos los jefes de delegaciones se iniciará mañana a las 10 horas, los trabajos de la Conferencia Interamericana de Ministros de Hacienda, que fuera convocada en la Décima Conferencia Ordinaria de la Organización de los Estados Americanos, celebrada en Caracas en en mes de marzo pasado.

Los jefes de las misiones cambiarán ideas en esa oportunidad sobre la constitución de comisiones y sobre la forma en que habrán de ordenarse las tareas, para dirigirse luego, poco antes de mediodía hacia Niteroi, donde a las 12.30 horas presentarán en el Palacio de Itaborai, sus saludos al Gobernador del Estado de Río de Janeiro contralmirante Hermani de Amaral Peixoto, hijo político del extinto Presidente Getulio Vargas.

Las actividades se reanudarán a las 16 horas con una sesión plenaria preparatoria, en cuyo curso deberán ser elegidas las autoridades de la Conferencia.

Como es usual en estas reuniones, se descuenta que el jefe de la delegación del país anfitrión —el Ministro de Hacienda del Brasil, señor Eugenio Gudin— será proclamado presidente del cónclave por aclamación y seguidamente serán designadas las demás autoridades.

La jornada culminará con una solemne sesión de apertura, oportunidad en la cual el Presidente Joao Café Filho pronunciará un discurso de bienvenida a las delegaciones extranjeras.

Las labores propiamente tales de la Conferencia no se iniciarán hasta el martes, a las 10.30 horas con sesiones de comisiones, aunque es posible que se efectúe otra sesión plenaria para oír la exposición de principios de los jefes de las distintas delegaciones.

TEMARIO DE LA REUNION.— En conformidad con el temario aprobado por el Consejo Interamericano Económico y Social, la agenda de la reunión será la siguiente:

1. — Comercio internacional: a) Precios y mercados; medidas para obtener precios y mercados estables, adecuados y equitativos. Excedentes de materias primas.

b) Restricciones al comercio; medidas para reducir o eliminar las restricciones actuales que atan directa o indirectamente al comercio.

c) Incremento del comercio: establecimiento de una política de cooperación interamericana para la expansión del comercio. Convenios aduaneros y económicos interamericanos.

2.o— Desarrollo económico:

a) Programación de medidas para facilitar el desarrollo económico, fomentándolo a través de la cooperación y de la coordinación regionales.

b) Financiamiento de medidas para aumentar la cooperación internacional en materia de financiamiento del desarrollo económico.

c) Cooperación técnica; medidas para facilitar el desarrollo y coordinación del programa de asistencia técnica.

3.o— Transportes:

Cooperación en materia de desarrollo y coordinación de sistemas de transportes interamericanos.

4.o— Otros asuntos financieros y económicos:

a) Estudio de los procesos intemaricanos de consulta.

b) Sistematización de las normas de cooperación económica ya aprobadas en otras conferencias.

c) Informe sobre reorganización y utilización del Consejo Interamericano Económico y Social.

"Consideramos que capital privado y público se complementan", dijo Prat

RIO DE JANEIRO, 21 (UP).— El Ministro de Hacienda de Chile, Jorge Prat, declaró que la Conferencia Económica Interamericana no debe convertirse en "campo de batalla" para "luchas doctrinarias sobre las virtudes del capital privado o público", en relación con el desenvolvimiento de América Latina.

Prat, quien llegó hoy presidiendo la delegación chilena a la Conferencia, manifestó que su país considera que el capital privado y público se complementan, y que una de las principales tareas de la Conferencia debe ser estudiar cómo estimular y combinar ambas formas de inversiones.

Prat hizo su declaración en rueda de prensa en la Embajada de Chile. Confirmó que Chile presentará a la Conferencia proyectos de resolución para la creación de una junta consultiva del comercio interamericano, y de un Fondo Interamericano de Fomento.

Expresó que Chile viene a la Conferencia a discutir "con franqueza" todos los puntos del temario, y que espera "resoluciones positivas", como resultado de la reunión.

"No sería bueno que esta Conferencia dejara de dar resultados", dijo Prat.

Al comentar el problema del capital privado y público, el Ministro de Hacienda chileno manifestó que en este siglo el capital privado ha demostrado que no es el "pionero", y que por esta razón debe emplearse el capital público para preparar "el piso" para la economía sobre la cual pueda desenvolverse la estructura del capital privado. "Es necesario, por medio de las inversiones públicas, crear el estado propicio para la inversión del capital privado, principalmente en la creación de condiciones base, como la energía y transportes".

Optimista el Ministro de Hacienda paraguayo

RIO DE JANEIRO, 21.— (AL).— El Ministro de Hacienda del Paraguay, señor Carlos Velilla, declaró que viene "razonablemente optimista", a la Conferencia económica, esperando que se llegará a conclusiones positivas por parte de los países latinoamericanos.

Velilla y la delegación paraguaya de seis personas llegaron anoche. Interrogado sobre las proposiciones que trae Chile a la reunión, las calificó de "interesantísimas", dignas de un atento examen. Señaló que ellas evidencian la intensa preocupación del gobierno de La Moneda por los problemas que afectan a América Latina.

OEA auspiciará reuniones para discutir resultados de la Conferencia de Río

RIO DE JANEIRO, 21. (AL).— El Secretario General de la Organización de los Estados Americanos (OEA) Carlos Dávila, reveló hoy que se proyecta realizar en Nueva Orleans, en febrero próximo, una reunión de dirigentes privados, de las actividades comerciales, industriales y sindicales, para discutir los resultados a que se arribe en la conferencia de Quitandinha.

Añadió que se harán reuniones del mismo tipo en diferentes lugares, a las cuales se invitará a los Gobiernos para el envío de observadores.

COMPLETE SU TENIDA CON ELEGANCIA Y ECONOMIA

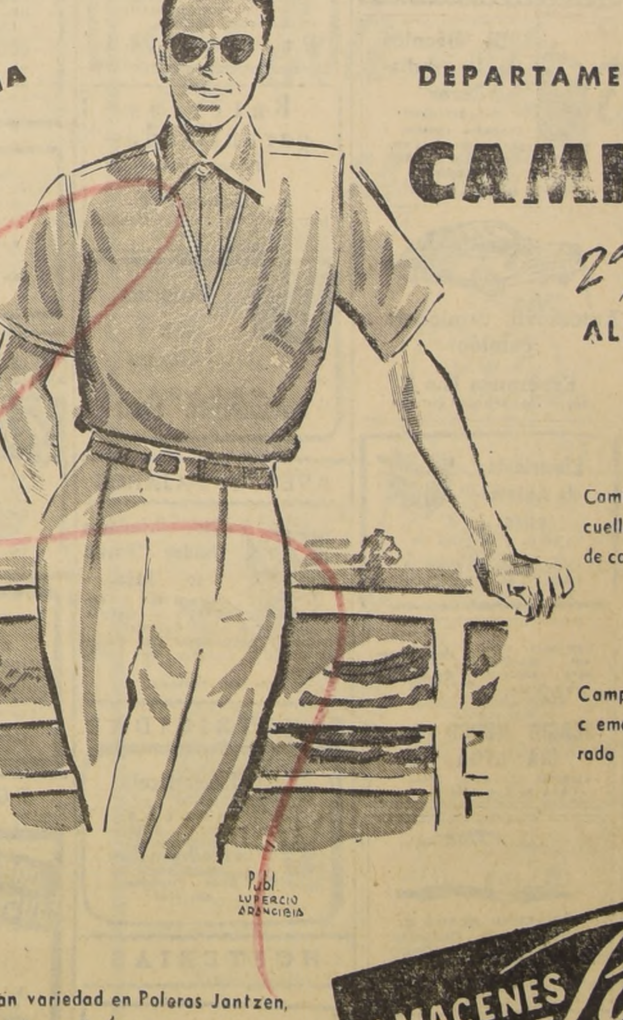

Publ. LUPERCIO ARANCIBIA

DEPARTAMENTO CAMISERIA

2° Piso

ALMACENES PARIS

Camisa sport, manga larga, rico popelina colores. negro, petroleo, burdeos, verde y azulino $ 1.350

Short Jantzen de gabardino, colores azúl, burdeos, beige y plomo $ 1.360

Batas de baño, en rica esponja blanco, elegante confección $ 2.980

Camisa sport, en buena popelina, cuello en V, 1/2 manga variedad de colores $ 540

Campera en Palm-Beach, con cremallera, especial para la temporada $ 3.910

REEMBOLSOS CASILLA 786

Gran variedad en Poleras Jantzen, modelos exclusivos.

Cerrado Sábado en la tarde

ALMACENES Paris ALAMEDA Y SAN ANTONIO

55) JUDICIALES, LEGALES

RESOLUCION PRIMER JUZGADO CI- vil concedió posesión efectiva herencia testada de Arturo Tristán Ríos Herrera, a herederos testamentarios Graciela y Clara Ríos Fuentealba, Clara Fuentealba viuda de Ríos, Arturo Patricio y Jorge Eduardo Ríos Harvey, sin perjuicio derechos cónyuge. Inventario solemne bienes causante, practicaré Secretaría Juzgado, Bandera 312, veintitrés presente diez horas. - Secretario. (35) 19-20-22 (11) P.

QUINTO JUZGADO CIVIL MAYOR Cuantía concedió posesión efectiva herencia de Elena Hardie Hays de Mac Kay a herederos testamentarios sus nietos Jorge Bernardo y Alejandro Eric Mac Kay Harselm y su cónyuge Jorge B. Mac Kay Brunton, sin perjuicio de sus derechos de tal. Inventario solemne practicaré 23 actual, 10 horas.— Secretario. (35) 19-20-22 (11) P.

RESOLUCION PRIMER JUZGADO Civil concedió posesión efectiva herencia intestada de Julio Ricardo Espinoza Allende a cónyuge sobreviviente Clara Hortensia Moraga Montero sin perjuicio derechos como tal ... (11) P.

AMPLIACION INVENTARIO SOLEM- ne bienes quedados fallecimiento Francisco Anfossi Anfossi, practicaré Secretaría Primer Juzgado Civil, Bandera 342, veintitrés del presente, diez horas. — Secretario. (35) 19-20-22 (11) P.

SEGUNDO JUZGADO CIVIL AMPLIO auto posesión efectiva herencia quedada fallecimiento doña Clarisa Correa Labbé, concediéndola a su nieto don Jorge Emilio Correa Santelices, quien hereda en representación de su padre fallecido, don José Emilio ... (35) 9-20-22 (11) P.

... SOCIEDAD ... NAREZ Y M...nara.— Cuarto Juzgado Civil. — Por resolución de 17 de noviembre de 1954, se ha tenido por ampliada la nómina de los créditos reconocidos en esta quiebra con el de don Isidro Sajuc...ch, por $ 180.000, preferente. —El Secretario. (35) 19-20-22 (11) C

56) JUGUETES y CONEXOS

CASA de Muñecas Myrna, hace to- da clase de composturas. Monjitas 62... (56) 22-11 C

"Casa de las muñecas" nacionales e importadas, reparaciones en general Lord Cochrane 602 (56) H|O C

Casa de muñecas Myrna hace to- da clase de composturas Monjitas 82 (56) 23-11 C.

"Casa de las Muñecas" Para sus fiestas gorritos, chaya, serpentinas, farolitos chinescos, sorpresas, pitos, cornetas, guirnaldas. Lord Cochrane 602 (56) H|O C.

"LA RENOVADORA de Muñecas" ofrece cabecitas, dormilonas, pelucas, ojos, pestañas alemanas y nacionales. Toda clase composturas Precios fábrica. Merced 719. (56) H|O C

COMPRO juguetes y útiles de es- critorio a fabricantes, mayoristas e importadores. Librería Panamericana. Sánchez, Hickman Ltda., Avenida Matta 1254, Santiago. (56) 18-12 C.

COMPRO toda clase de juguetes y útiles de escritorio en general, libros de ocasión. Avenida Matta 1254 (56) 13-12 C.

JUGUETES de todas clases, nacio- nales e importados, inmenso surtido. Constate nuestros bajos precios. Librería y Juguetería "Helios" 10 de Julio 449 esquina Tocornal (entre Carmen y Lira) (56) H|O C

MUÑECAS, compre directamente al fabricante, ahorrará dinero compare precios calidad y vestuario. Arreglos garantidos. Objetos para regalos. Separe con tiempo su regalo. Se reciben abonos. Castro 12. (56) H|O. C.

57) LIBROS ART. ESCRITORIO

COMPRO, libros, revistas toda cla- se y cantidad Galería de los Libros San Diego 165. Fono 64997 (57) H|O C

COMPRO, vendo libros en buen estado Molina 98 (57) H|O C

LIBROS, novelas, revistas Com pro-venta San Pablo 1525 (57) H|O C

READER'S Digest, coleccion o to- mos. También números sueltos. Vendo en Tadeo Vargas 840. Sto. Domingo altura 5200. Q. Normal. Llevo a domicilio, fono 85834. (57) 30-11 P.

COMPRO libros antiguos, moder- nos Precios insuperables. Teléfono 44649 (57) H|O C

¡LIQUIDO libros! Castellano, in- glés, francés, holandés. Ilustracion Francesa empastada, con grabados. Toda clase revistas. San Martín 4... (57) H|O C

COMPRO libros usados Pago bien. Diez de Julio 1071 (57) H|O C.

CALENDARIOS 1955, impresos, cualquiera cantidad, motivos variados. Solicite precios sin compromiso. Imprenta y Librería Metro. Bandera 140, local J., teléfono 66658 (57) 17-12 C.

OCASION vendo linda colección moderna "Conocimientos Universales" compuesta de 13 tomos, encuadernación de primera. José Miguel de la Barra 484. Fono 30960. (57) 23-11 Z.

58) MADERAS

TERCIADO y placas maderas "Mosso" distribuidores directos, entrega inmediata, jornada única Vidriería "La Argentina". 10 de Julio 725, entre Santa Rosa y San Francisco (58) H|O C.

NOGALES viejos en trozos de gran diámetro en pie o trozados compramos buenos precios. Tratar: Argomedo 357 Fono 31253 Casilla 9218 Santiago (58) 23-12 P.

59) MALETAS y BAULES

FABRICA El Excursionista ofrece directamente al público: maletas, carteras, portadocumentos, baúles etc. Precios especiales a comerciantes. San Diego 293. Tel 83549. (59) H|O C

BAULES camaroteros, especiales agente viajero o viajes largos, vendo en Tadeo Vargas 840, altura 52. Sto. Domingo. Q Normal. Precio $ 6.000. (59) 30-11 P.

62) MAQUINAS DE COSER

VENDO máquina Singer, parchado- ra (en buen estado) Gran Avenida 4600. (62) 22-11 P.

63) MAQUINAS OFICINA

REPARACIONES máquinas escri- bir, sumadoras, trabajos garantizados Bandera 517, fono 85479 (63) 30-11 P

COMPRO máquinas escribir, suma- dora, pago bien. Bandera 517. fono 85479 (63) 30-11 P

COMPRO máquina escribir portá- til o grande. Fono 47268 (63) 30-11 P

VENDO máquina escribir. Band. ra 517 (63) 30-11 P

64) MAQUINARIAS y MOTORES

VENDO ocasión taladro mecánico de banco, automático, $ 9.000. Bomba centrífuga 1 1|2 a 1", capacidad $ 5.000 Mercado Persa 41. (64) H|O C

OCASION vendo máquina para hacer bolsas de papel, en perfecto estado Miraflores 537. (64) 23-11 Z.

VENDO tostador para trigo, capa- cidad 40 kilos, Santo Domingo 248, Puente Alto. (64) 29-11 P.

... eléctricos, ... ven ... y reparaciones Diero Industrias eléctricas P. García Irarrázaval 327 (64) H|O C

MOTORES de máquinas de coser, doméstico e industrial; de 1|16 H. P. 1/5 H. P. y 1/4 H. P. Créditos. Merced 754, Stgo. (64) 9-12 C.

64) MAQUINARIAS y MOTORES

OPORTUNIDAD vendo balancín de 10 toneladas, en perfecto estado Miraflores 212. Fono 30385. (64) 23-11 Z.

CORTADORA pasto alemana $ 1.500. La Chimba 1065 (por Carrión). (64) 22-11 P.

OCASION vendo taladro eléctrico, poco uso, en magnífico estado, Miraflores 343. (64) 22-11 Z.

65) MATERIAS PRIMAS

VENDO 67 pares hormas, hombres y mujeres herramientas estanterías Gran Avenida 4600. (65) 22-11 P.

66) MECANICOS TALLERES

ARREGLO cocineras, lavadores "Moisés González Alvarez". Catedral 1279 (66) 9-12 C

TALLER mecánico, Diez de Julio 432 Adolfo Aspillaga S. Trabajos de torno, soldadura eléctrica. (66) 9-12 C.

67) MEDICINA FARMACIA

FARMACIA San Antonio, San Anto- nio esquina Monjitas totalmente modernizada, con su nueva modalidad de precios y atención. Ofrece: Raurixin, Separsol, Pentilium, Takazima, Piridium, Alimentos. E. Tisi Carbocci, químico farmacéutico. (67) 10-12 C.

CONTRA dolor de cabeza, Grippex. (67) 17-12 C

OCASION vendo dos baños de luz infrarroja, poco uso, en magnífico estado. Miraflores 490, tercer piso, depto. 306. (67) 24-11 Z.

69) MODAS, CONFECCIONES

MODELOS, creaciones, Modas Re- gis, abrigos, trajes, fantasías Huérfanos 769, fono 33422. (69) 18-12 C.

COSTURERA competente hace to- da clase de vestidos para niñitas. Precios módicos. Victoria Subercaseaux 113, primer piso. Portería. (69) 27-11 Z.

MODISTA titulada en Italia reci- be toda clase de hechuras finas para señoras. Precios módicos. Miraflores 329 (69) 23-11 Z.

70) MUDANZAS TRANSPORTE

CARGAS a Concepcion, interme- dios Curicó, Talca, Chillán Cargas al Norte hasta Arica, intermedios: Coquimbo, Copiapó, Antofagasta, Of. Salitreras, Iquique. Salidas diarias, precios económicos, seguridad, rapidez, responsabilidad. Ordene su recogida a: Sección Carga, Rosas 1653, fono 89006 Compañía de Transportes Unidos S. A. Agustinas 1139, fonos 89327, 86824, 89008 (70) H|O C.

EMPRESA de transportes "Leo Gia- nolio" de Hernán León Equipajes mudanzas mercaderías en general Seriedad, rapidez, seguridad Valparaíso-Santiago Morandé 864, fono 63489 (70) H|O C

TARZAN — 4097 AVISO — Por Edgar Rice Burroughs

71) MUEBLES HOGAR

'LA BATALLA", muebles, comedo- res Carmen 1809 (71) H|O C

MUEBLERIA La Calidad, 10 de Julio 148, ofrece muebles modernos, normandos, catres. Facilidades de pago. (71) 9-12 C.

LA BATALLA muebles ... Muebles sueltos Créditos Carmen 1809 (71) H|O C

... muebles ... ... 10 de Julio 738 (71) H|O C

ROPERO dos cuerpos, bodega, po- co uso, compro. Carmen 1790236. Correo Central. (71) 22-11 K.

$ 8.500, OCASION vendo mesa ma- ciza, ovalada, lingue 2 x 1.40, fono 53877. (71) 21-11 P.

OCASION vendo dos marquesas, plaza y media, con somier, dos veladores y un juego de comedor, en buen estado. Merced 347. (71) 21-11 Z.

OCASION vendo dormitorio nor- mando, poco uso, en perfecto estado. Merced 860. Fono 33577. (71) 22-11 Z.

MUEBLES venecianos ... y mesa grande comedor vendo. Compañía 1909. (71) 21-11 P.

73) MUSICA PIANOS

PIANOS de ocasión, precios mó- dicos, composturas pianos garantidas César Rau Alameda 275 Fono 31425 (73) H|O.

BAILES, reuniones sociales, ameni- za Fernando Palma (bandoneón), con su orquesta. Coquimbo 395. Fono 397090. (73) 23-11 K

BAILES, reuniones sociales, ameni- za Fernando Palma (bandoneón), con su orquesta. Coquimbo 395. Fono 397090. (73) 22-11 K.

SE VENDE violín nuevo, Conferen- cia 416. (73) 22-11 C.

75) NEGOCIOS COMPRAN

COMPRO o arriendo peluquería en barrio popular. Tratar: José Miguel de la Barra 403. Fono 87555. (75) 24-11 Z.

76) NEGOCIOS VENDEN

VENDO farmacia muy bien insta- lada, barrio popular, brillante porvenir. Llamar fono 397786. (76) 26-11 Z.

POR ENFERMEDAD vendo acredi- tado salón de belleza, mucho porvenir, buena clientela, muy central Miraflores 357, fono 38355. (76) 24-11 Z.

POR CAMBIO de giro vendo tinto- rería, muy bien ubicada, espléndido porvenir. Merced 450 Fono 31634. (76) 22-11 Z

POR ENFERMEDAD, vendo muy buen negocio con personalidad jurídica, en Curicó, amplia casa, gran galpón interior apto para cualquiera industria. Contrato arriendo y concesión. Dirigirse O. Labbé Z. Rodríguez 643. Curicó. (76) 25-11 P.

VENDO negocio puesto varios, sin mercadería. Tiene habitación, barrio populoso. Verlo y tratar: Teniente Bisson 654. (76) 22-11 P.

78) OCUPACIONES BUSCAN

a) —Artes y oficios diversos

BARNIZO toda clase muebles, do- micilio, barato. Llame Correo, Tránsito 6059. Quinta Normal. (78-a) 3-12 P.

c) —Profesionales y empleados

SEÑORITA buena presencia, se ofrece para atender, estudios médicos o dentistas. Santa Lucía 212 Primer piso, mayordomo. (78-c) 22-11 Z

DACTILOGRAFO, práctica veinte años. Sin pretenciones de sueldo ofrécese, dirigirse calle Monseñor Subercaseaux 540. La Serena. (78-c) 21-11 K

79) OCUPACIONES OFRECEN

NECESITO trabajador quinta, niño mandados. Mercado Central. Ross Suazo. (79) 22-11 P.

a) —Artes y oficios diversos

BUENAS fineras y pañeras necesito. Buenos precios. Tintorería. Vicuña Mackenna 371. (79 a.) 23-11 P.

NECESITO buena tejedora para máquina rectilínea "Tejofix". Buen sueldo. Santa Lucía 360. (79-a) 22-11 Z.

DESCARNADORA sepa doblar fábri- ca calzado, necesitamos. Avenida Ovalle 0230, paradero 17, Gran Avenida. (79 a.) 22-11 P.

APRENDIZAS fábrica calzado nece- sitamos. Av. Ovalle 0280, paradero 17, Gran Avenida. (79 a.) 22-11 P.

NECESITAMOS mecánicos cerraje- ros con nociones soldadura eléctrica, documentos al día. (Recoleta). Avda. Einstein 810, Stgo. (79 a.) 22-11 P.

NECESITO trabajadores para fundo en Quilicura, $ 120 diarios, casa, leche, 1|4 cuadra tierra, indispensable buenos antecedentes, trabajadores y respetuosos. Tratar Almirante Riveros 0170, Santiago. Domingo, todo el día y lunes hasta las 12 M. (79 a.) 22-11 P.

MAQUINISTA tupicero necesito. Serrano 317. (79 a.) 22-11 P.

OPERARIO entapador para calza- do de hombre necesítase. Vicuña Mackenna 263. (79-a) 22-11 P.

APLANCHADORAS competentes ne- cesito. Tintorería. S. Martín 75. (79-a) 22-11 P.

NECESITAMOS tejedores para telares de cintas. Buen sueldo. Aguirre 1117 (por Mapocho 3500). (79-a) 22-11 P.

NUEVO taller de planchas de ye- so necesita colocador. Bastante trabajo. Pago bien. General Korner 1253, paradero 30, G. Avda. (79-a) 23-11 P.

79) OCUPACIONES OFRECEN

b) —Costura, astrería y moda

MODISTA costureras, ayudantas competentes, necesito. Cueto 615. (79-b) 22-11 P.

SOMBRERERIA "Che Charo" ne- cesita adornador o aprendiza para sombreros de hombre. Franklin 445-A (87-b) 22-11 K.

d) —Repartidores y vendedores

PERSONAS trabajando en oficinas o fábricas pueden hacerse vendedores para ventas condicionales, en sus respectivas industrias. Diagonal Cervantes 790, oficina 202 16-18 horas (79d H|O

PERSONAS activas gana- rán mínimum $ 1.000 diarios, vendiendo a sus relaciones blusas originales, fabricación exclusivísima, perfecta imitación Broderie. Desde 1|2 docena. $ 500 c|u. Se envía contrareembolso desde una, como muestra. Carrera 431, fono 66707. (79-d) 23-11 P.

e) —Servicios para familias y negocios

NECESITO empleada para todo ser- vicio. Buen sueldo. Alameda 711. (79-e) 23-11 P.

NECESITO niñita de 12 a 14 años, para ayudar quehaceres de casa. López 445. (79-e) 21-11 K.

NECESITO mozo joven, 16-20 años, Compañía 1660. (79-e) 22-11 P.

NECESITO cocinero (a), joven, Compañía 1660. (79-e) 22-11 P.

82) PERSONAS BUSCADAS

DESEO saber de mi hermano Ru- perto Segundo Duarte Prieto, que vive en Valdivia. Comunicar a Elisa Duarte Prieto. Miraflores 286, segundo piso, depto. 21. (82) 22-11 Z.

82) PERSONAS BUSCADAS

DESEO saber de Guillermina Avi- lés Armijo, que vive en Viña del Mar, comunicar a Margarita Armijo J. Santa Lucía 162, fono 36739. (82) 22-11 Z.

83) PIELES, PELETERIAS

VENDO abrigo piel de Skun, poco uso en buen estado. Sta. Lucía 154. (83) 22-11 Z.

84) PINTURA y DECORADO

REPARACIONES, pinturas, óleos, temples, especialista colores modernos. Ordenes 81672 (Ríos). (84) 22-11 P.

85) PRESTAMOS FINANZAS

DINERO tenemos partidas de di- nero desde $ 100.000.— hasta $ 10.000.000.— para agricultores e industriales Se exigen excelentes informes bancarios Ahumada 317 Cons. Comercial de Chile Oficina 708 Casilla 80. (85) H|O C

ANTICIPAMOS dinero sobre mue- bles, mercaderías, etc. enviados a remates semanales Casa Araya. Compañía 1360 (85) H|O C

COLOQUE su dinero en hipotecas, propiedades urbanas y rurales. Ahumada 254. Of. 611. (85) 26-11 C.

86) PROPIEDADES COMPRAN

NECESITO casa antigua, para de- moler, sector Brasil, Teatinos, Alameda, Catedral, hasta $ 2.500.000. Miraflores 286, quinto piso, depto. 56, fono 86517. (86) 22-11 Z.

87) PROPIEDADES, CORREDORES

PROPIETARIOS que quieren vender casas, sitios, parcelas, fundos. No pierdan más tiempo. Podemos comprar por nuestra cuenta o vender a nuestros clientes en 15 días. Estado 91. Of. 315. (87) 9-12 C.

ANTES de comprar o ven- der su sitio, visítenos sin compromiso. Ahumada 254 oficina 611. (87) 21-11 C

ANTES de vender o comprar su si- tio, visítenos. Ahumada 254 Of. 611. (87) 26-11 C.

89) PROPIEDADES VENDEN

a) Casas y chalets

CARTAGENA, Club Hípico 192, vén- dese chalet $ 580.000. (89 a.) 29-11 P.

VENDO casa 10x15, altos y bajos, independiente, en $ 2.200.000, renta mensual $ 22.000, ubicada en calle General Mackenna, entre Amunátegui y San Martín. Tratar con su dueño. Miraflores 590, 4.o piso, depto. 8, fono 32736. (89-a) 24-11 Z.

447.000, Irarrázaval-Av. Ortúzar. De ocasión, sitio esquina, 14x20.70. Todo urbanizado. Estado 91, oficina 315 (89-a) 22-11 C.

89) PROPIEDADES V...

a) —Casas y chalets

2.800.000, parcela ... 16.600 mts2. Abundante riego. Muchos árboles. Casa cuidador. Galpón para 1.000 gallinas. ... do. Estado 91, oficina ...

120.00 CONTADO, resto ... suales, véndese casita ... ca 2046 (Recoleta ... rio Católico, entrar ... nica). Verla primero ... pués. Montero, Agustinas ... cina 701.

LAS CRUCES, vendo ... de lado Los Dos Amigos ... contado 200.000 ... Agustinas 1111, oficina ...

780 MIL, vendo ... San Alfonso 1666, ... de Leche, excelente ... antejardín, terraza, ... comedor, tres dormitorios ... ño, cocina, pasillo, ... la toda hora. Su dueño.

220.000, paradero 21, Gran ... sitio 12x29. Con casita ... cina y baño. Deuda ... PART. Estado 91, oficina ...

180.000, CONTADO ... casa Las Torres 100 ... entrar por Colombia, ... nica Municipal. Verla ... tratar después. Montero ... 1111 oficina 701.

... San Francisco ... Ramírez, 12x25. Estado ...

396.000, a 3 cuadras ... Club. 15x22. Todo ... Deuda, 96.000. Facilidades ... do 91, oficina 315.

160.000, Cerrillos, sitio ... tado 91, oficina 315.

180.000, Palmilla, sector ... cial. Sitio 9,50x22. Contado ... Saldo en 31 cuotas ... tado 91, oficina 315.

240.000 y 260.000, Florida ... a 6 cuadras ferrocarril ... 13x50. Se entrega con ... bados Ley Pereira. Estado ... cina 315.

300.000, Rocas Santo ... 25x40. Vista al mar ... do 91, oficina 315.

380.000, General Gana, ... na. Cerrado completo ... pandereta nueva. 14x26 ... oficina 315.

500.000, Florida-Vicuña ... 1.084 mts2. Con casa ... Edificado, 155 mts2. ... pandereta. Estado 91, ...

530.000, Paine, parcela ... mts2. 75x155. Con ... metros. 200 frutales ... 5 años. Planos hechos ... ficar. Se pueden comprar ... lado. Grandes facilidades ... do 91, oficina 315.

150.000 al contado, Quinta ... Tropezón. Parcela, frutal ... piada para industria ... triz. 3.025 mts2. Saldo ... tas de 200.000 a 6 meses ... Estado 91, oficina 315.

800.000, Plaza Egaña-Ossa ... 15x50. Cerrado. Todo ... Estado 91, oficina 315.

350 EL MT2. Florida, ... mts2. Cerrado con pandereta ... banización completa. ... a la puerta. Gran ... do 91, oficina 315.

1.250.000, Ñuñoa-Irarrázaval ... Urbanización completa. ... cordillera. Oportunidad ... Estado 91, oficina 315.

1.455.000, Macul-Florida ... Deuda EMPART, 100.000 ... den vender separados ... pavimentación. Posibilidad ... fuerza motriz. Estado ...

7.900.000, loteo en ... Deuda, 900.000. Toda ... 27.000 mt2. Frente a 5 ... inversión. Estado 91, ...

1.800.000, Baquedano-Brasil ... Cerrado con ladrillos. ... nizado. Facilidades. Estado ... cina 315.

3.800.000, Colina, 2 ... frutales. Riego abundante ... mera, de 12 hectáreas ... 4 potreros. 100 frutales ... La segunda, de 10 hectáreas ... tierra para abono. ... fuerza motriz a 300 metros ... no de entrada apto para ... kilómetros de Santiago. ... oficina 315.

200 EL MT2. Parcela Ñuñoa ... na. 1|2 cuadra Av. ... mts2. Grandes facilidades ... 91, oficina 315.

320.000, Quinta Normal ... za. Terreno 410 mts2. ... ficación de 60 metros ... oficina 315.

370.000, Ñuñoa-Macul ... do, 12x25. Estado 91, ...

600.000, Ñuñoa-Santa ... esquina, 13x13. Con casa ... 1|2 baño, cocina. ... 91, oficina 315.

180.000, Cartagena, barrio ... cial. Vista a playa chica ... Estado 91, oficina 315.

300 EL MT2. Sitio Quinta ... Tucumán. 1.700 mts2. ... con casita 2 piezas. ... nidad. Estado 91, oficina ...

1.500.000, Pedro León ... tio 17x21. Cerrado. ... Estado 91, oficina 315.

4.500.000, Pajaritos, ... Sitio 24x235. Con casa ... Cocina. Cerrado. Se acepta ... en parte de pago. ... dades. Estado 91, oficina ...

300.000, paradero 22 Gran ... da. Sitio 12.50x29.90. ... piezas. Estado 91, oficina ...

450.000, paradero 18, Gran ... da. Sitio 12.50x59. ... tado 91, oficina 315.

1.000 EL MT2, Macul ... Cerrado con panderetas ... des. Todo urbanizado. ... oficina 315.

800.000, Bilbao-Las Condes ... 15.50x40. Todo urbanizado ... do. Facilidades. Estado ... na 315.

$ 800.000 VENDO casita ... drillo, zinc, 4 piezas ... cantarillado, amplio ... frutales. Tratar su dueño ... no 96198, Erasmo Escala ...

235.000, San Rafael, ... radero 18 (Lo Ovalle) ... adobe, parte ladrillos ... taciones. Facilidades. ... fanos 1223, oficina 4.

900.000, sector Recoleta ... Buenos Aires, 12x60, ... bitaciones, frutales. ... fanos 1223, oficina 4.

1.000.000, Avda México ... Recoleta, esquina, 18x... cuatro dormitorios, ... amplio, toilette completo ... auto, frutales. Baltra ... 1223.

1.500.000, sector ... central, 15x40, diez ... Baltra, Huérfanos 1223 ...

1.700.000, Girardi, ... mitorios, comedor, ... toilette, piscina. ... terior, dos habitaciones ... Baltra, Huérfanos 1223 ...

2.500.000, chalet, ... Aguirre, 8.50x17.50, ... mico, construcción ... mitorios, amplios closets ... living-comedor, ... lujo. 50 o|o contado ... fanos 1223.

Oportunidades Comerciales
AVISOS ECONOMICOS ILUSTRADOS

AGRICULTURA

Flores y Semillas finas encontrará en "La Alondra" Merced 711

ARMAS

2.400 pistolas calibre 22. 3.500 pistolas tipo especial calibre 22. 2.500 pistolas de 5 tiros fogueo. Armería Francesa — Morandé 456. —

AUTOS

"El técnico de los radiadores" José Arredondo. Trabajos rápidos y garantidos. Compra-venta de radiadores. DIEZ DE JULIO 861

Automóvil, camioneta o camión, — EN — Esperanza N.o 8. Inocencio Abasolo Cordero

Electricidad de Automóviles. Cargas y arreglos de baterías. ADOLFO MARTINEZ A. CASTRO 41 — SANTIAGO

Camiones nuevos, tenemos para entregas inmediatas. Compra-ventas y consignaciones. SERGIO NEDER & CIA. LTDA. Alameda 232—Fono 34133 SANTIAGO

GUILLERMO MUÑOZ M. Automóviles — Camiones — Camionetas — Compra-ventas — Consignaciones. Alameda 1841 — Santiago

REPUESTOS Ford y Chevrolet. Toda la líneas. Alameda 1849. NUNCIO MISLEH Y CIA.

AUTOS

★ ESCUELA DE CHOFERES ★ LUIS MIRANDA TORRES. Enseñanza de manejo y mecánica de automóviles. Matrícula ... • TEATINOS 564 - 2° PISO •

Servifrenos Ltda. Av. Vicuña Mackenna 1106-1124 Fono 54602. Reparaciones de servo frenos, balatas pegadas, rectificación de tambores, tambores "FAMIC". Repuestos genuinos para frenos. Servicio Autorizado Bendix

ELECTRICIDAD en automóviles. Radios-Reparaciones, embobinados de dínamos, motores de partida, Baterías, instalaciones, bocinas. Pedregal 4-B

Baterías garantizadas (Reconstruidas) 6-8-12-16. J. Donoso F. Irarrázaval 099, esquina General Bustamante.

Baterías y Placas. FABRICA: NATANIEL 1780

AVES Y PAJAROS

Soc. Criaderos Unidos "Paraíso" Ltda. Merced 864 — Local 35 — Galería Colonial. Exposición permanente de: Canarios Roller y acuarios con peces exóticos. Aves de fantasía.

ELECTRICIDAD

Electrotecnia N. G. A. ROLLOS 1 mm2 ... $ 725.— 1,5 mm2 ... 945.— 10% descuento por cantidades. Avda. Providencia 2164

HOSTERIAS

"CLUB PROVIDENCIA" Platos típicos, rico borgoña. Baile todos los sábados. Providencia 1378

IMPRENTAS

CALENDARIOS IMPRESOS. Cualquier cantidad. Varios motivos. Imprenta "Metro" Librería. Bandera 140 — Local J. Teléfono 66658

CALENDARIOS 1955. Precios Sin Competencia. IMPRENTA "PERFEX" BASCUÑAN 116. FONO 92505 STGO.

INDUSTRIAS

ANTIGUA FABRICA DE COCHES CUNAS. Sillas para inválidos. Sillas y coches para guaguas. JOAQUIN URQUIZA A. Alameda 2099. Teléf. 89005

FABRICA DE ZUECAS INDUSTRIALES. San Diego 1625. Teléfono N.o 50658

JOYAS Y RELOJES

RELOJERIA Y JOYERIA "WEISS". Hechuras y transformaciones de joyas. Composturas de relojes. Regalo un calendario. — Compra-venta de oro plata. San Antonio 665 — Of. 1 Fono 34967

RELOJERIA Y JOYERIA D'ANGELO (relojero extranjero) Garantiza sus composturas de relojes y joyas en 24 horas. Compro oro y piedras preciosas. Compañía 1385

JUGUETES

COMPRO JUGUETES Y UTILES ESCRITORIO. A fabricantes y mayoristas e importadores. Librería Panamericana. Sánchez Hickman Ltda. Avda. Matta 1254 Santiago.

MECANICA

TALLER MECANICO. DIEZ DE JULIO 432. Adolfo Aspillaga S. Trabajos de torno - Soldadura eléctrica.

MEDICINA

FARMACIA SAN ANTONIO. San Antonio esquina Monjitas. Totalmente modernizada, con su nueva modalidad de precios y atención. OFRECE: RAURIXIN SEPARSOL PENTILIUM TAKAZIMA PIRIDIUM ALIMENTOS. E. Tisi Carbocci. Químico-Farmacéutico

GRIPPEX M.R. ANALGESICO DOLORES y algunos síntomas de RESFRIOS. Elaborado en Chile. LABORATORIO GEKA. Av. Portugal 1168-STGO.

MUSICA

DISCOS MODERNOS A $ 70.- c/u. SOLO POR ESTE MES. MERCED 754

PARA EL HOGAR

Repisas, esquineros, cerámicas, cristales, cuadros, flores artificiales. REGALOS Casa Anvarry. May Iver 278

Productos "Implatex". Ventas por mayor y menor. Precios de fábrica. Cueros para tapizar. Films y hules para manteles. Fábrica de carteras y bolsones. SAN ANTONIO 57

CHACABUCO 46 C. 2ª CUADRA. DEPOSITO CENTRAL COCINAS MASTER

ANAFE PRIMUS. Fábrica de quemadores IRABE.— Anafes, quemadores silenciosos de lámparas, sopletes e industriales. Venta mayor-menor. SAN PABLO 1031.— Teléfono 80246

CASA MUGA. MUEBLES LAVAPLATOS Y MESAS PARA COCINA. Vicuña Mackenna 843. Fono 34139.

MUEBLERIA LA CALIDAD. 10 de Julio 148. Ofrece muebles modernos, normandos, catres. Facilidades de pago

MADEMSA. DISTRIBUIDOR Yori Hnos. Ltda. Refrigeración, artefactos a gas, eléctricos y a parafina. San Diego 1205. Fono: 54639.

PARA ELLA

VICTOR LIFSCHITZ. De Pasaje Matte 75, atiende ahora en GALERIA COMERCIAL Agustinas 972 — Local 343 3.er PISO. FCA. DE CARTERAS

PARA ELLA

FCA. TRAJES DE BAÑOS Y TEJIDOS EDISONTEX. Sotomayor 6. Precios especiales a comerciantes

PARA NIÑOS

MIGUELITO. Fábrica de muebles para niños. Diez de Julio 1013, Santiago. Ofrece: Marquesitas lavables con baranda desde $ 650.—

PROPIEDADES

PROPIETARIOS que quieren vender CASAS, SITIOS, PARCELAS, FUNDOS. No pierdan más tiempo. Podemos comprar por nuestra cuenta o vender a nuestros clientes en 15 días. Estado 91 — Of. 315.

RADIOS

Radios PHILIPS. AMPLIAS FACILIDADES. Póliza Garantía Total. DISTRIBUIDORA PHIL-RADIO LTDA. COMPAÑIA 1239

SERVICIOS DIVERSOS

LLAVES GARCIA. Gran economía donde "García". Llaves al ½ minuto. Especialidad en cerraduras finas. Arreglo chapas, candados, etc. COMPAÑIA 1249

Repartos en Triciclos. Fábrica Juillet. S. Pablo 1286. Fono 61411

TURISMO y VERANEO

Jantzen. Vendedor exclusivo para el barrio alto de trajes de baño "Jantzen" gran surtido de artículos de viaje. PROVIDENCIA 2003

Servicios cablegráficos de United Press, Agencia Latina, France Presse y Ansa

Chile y Argentina lucharán contra langosta en zona cordillerana

…NOS AIRES, 21. —(AL).— Los directores de Sanidad Vegetal y Acridiología del Ministerio de Agricultura y Ganadería se entrevistaron con el …ular de la cartera, Carlos Hogan, a quien informaron sobre la gestión encomendada ante las autoridades chilenas tendiente a lograr una coordinación de la lucha contra la langosta en la zona cordillerana.

…funcionarios citados se reunieron en la localidad chilena … con los técnicos locales, quienes asesoraron acerca de la forma más conveniente de … y encauzar una lucha … de carácter oficial en … infectados de la provincia de Chiloé y de Aysén, donde la langosta ha causado perjuicios serios.

Posteriormente, se trasladaron al … argentino y celebraron … nueva reunión en Esquel. En esa reunión, el director … de Defensa Agrícola de Chile fué informado acerca de las medidas adoptadas y otras que conviene adoptar en Futaleufú, Alto Palena y Lago Verde.

Por su parte, el Ministro de Agricultura argentino, Carlos Hogan, que actualmente realiza jiras por varias localidades del Sur del país, ha resuelto recorrer la zona limítrofe con Chile invadida por la langosta para inspeccionar la forma en que se realiza la campaña.

Panorama del mundo

…PO.— Buenos Aires … Tokio: lluvias. Londres: húmedo y nublado. París: neblinoso. Nueva York: … y frío.

…CADOS.— Todos cerra…

—0:0:0—

…L, 21.— (AL).— La radio …yang (capital de Corea del Norte) propuso hoy, que … próximo se entablen … aldea de Panmunjom, conversaciones sobre la reunificación de la península.

La iniciativa es patrocinada … "Comisión Democrática … Unido Nacional", de … del Norte.

—0:0:0—

…PEH (Formosa), 21.— (A…) Los aviones chinos nacionalistas volaron sobre la isla de … situada a 24 kilómetros … islas Tachen, que están … de las fuerzas de … Kai-Shek. Se precisa … aparatos nacionalistas atacaron las posiciones comunistas … ataques separados, durante la noche.

—0:0:0—

…G KONG, 21.— (AL).— … delegación de treinta hombres de negocios de Gran Bretaña … Hong Kong, arribó hoy a … para mantener conversaciones comerciales con funcionarios de China comunista, se anunció la radioemisora de …

—0:0:0—

…SINKI, 21.— (AL).— Un incendio, que en pocos … asumió proporciones extraordinarias, destruyó totalmente el hospicio provincial de …lle… en Heinaevise, a 65 kilómetros al sudeste de Ruopio, en … Central. … de los internados, entre … mujer sordomuda, perecieron carbonizados al quedar … en las habitaciones … se encontraban.

—0:0:0—

…DRES, 21.— (UP).— La … mundial de la carne … notablemente durante … fue mayor, en una tercera parte, que antes de la guerra mundial, pero el comercio internacional fue inferior en un … ciento, al de 1938. … la memoria de la Comisión Económica del Commonwealth británico, publicada hoy. … exportaciones de la Argentina y del Uruguay, continua… …lando.

…Brasil probarán … contra cáncer

… PAULO, 21. (AL).— La … informa que la Asociación Paulista de Medicina decidió nombrar una comisión de …listas para aplicar, con … experimental, una droga … combatir el cáncer.

Capitán del buque insignia de balleneros de A. Onassis hace declaraciones en Lima

LIMA, 21 (U. P).— Wilfred Ritcher, alemán al mando de la flota ballenera del armador greco-argentino, Aristóteles Onassis, expuso en una entrevista de prensa que el "Olympic Challenger", buque insignia de la flota, había sido aprehendido por la armada peruana a 400 millas de la costa, pero no aclaró si la persecución había comenzado dentro del límite de 200 millas que Perú declara tener como aguas territoriales.

El capitán bajó a tierra después de que las autoridades habían autorizado a los tripulantes de los barcos detenidos en Paita a que desembarcaran para comprar lo que pudieran desear.

Previamente se había dado fin a la instructiva, en que prestaron declaración Ritcher y dos comisarios panameños.

El Tribunal quedó constituído por el capitán del puerto, Ramiro Ramírez de Piérola y 6 oficiales de la marina, entre ellos los capitanes del destructor "Rodríguez" y las fragatas "Ferrer", "Gálvez", "Palacios" y "Furrieles".

Después de tomarle declaración a Ritcher y a los inspectores del gobierno panameño, Antonio Izasa y Adolfo Quelquey, se autorizó a toda la tripulación a bajar a tierra, pero Ritcher fue el único que hizo uso del permiso.

Tras de dar unas vueltas por la plaza Paita, al ser asediado por los periodistas, entre ellos los británicos que ayer llegaron a este puerto, se dirigió a la capitanía, donde hizo declaraciones colectivas.

En las mismas manifestó agradecimiento por el buen trato que las autoridades han tenido para todos los tripulantes y dijo que así lo había hecho constar en un cable que le envió a Onassis, anunciándole que prácticamente estaban libres y le pedía instrucciones.

Ritcher informó que cerca del buque insignia habían caído seis bombas, y que aún cuando ninguna de ellas había hecho blanco en el "Olympic Challenger", la compresión del agua había causado daños a la maquinaria.

En tanto R. C. D. MacCalping, Primer Secretario de la Embajada británica, informó a la prensa que la nota entregada el viernes al Ministerio de Relaciones Exteriores, acerca de la aprehensión y retención de los barcos balleneros asegurados por el Lloyd de Londres, no constituía motivo de una reclamación por parte del gobierno británico, pero que éste se reservaba el derecho de apoyar las reclamaciones que puedan hacer los aseguradores y que en la actualidad el Lloyd tiene una cuantiosa pérdida diaria por el apresamiento de esos buques, y que tiene el propósito de reclamar al Perú la devolución de los gastos totales que el caso le irrogue.

WASHINGTON. — El Primer Ministro, Pierre Mendes-France, quien ha propiciado una campaña para que los franceses beban menos vino, con el fin de aumentar la produccion, bebe aquí un vaso de leche en el almuerzo del Club Nacional de la Prensa. El estadista francés visitante ha advertido a Rusia en un discurso pronunciado aquí, que él nunca renunciará al plan aliado para el rearme alemán, a cambio de cualquiera indicación comunista para la paz en Europa.— (UNITED PRESS RADIOFOTO).

Alemania Occidental tomará sus medidas para reducir emigración

BONN, 21. (AL).— Alemania ha perdido cerca de 250 mil de sus ciudadanos, a causa de la emigración, desde la terminación de la II Guerra Mundial, y proyecta tomar medidas para reducir el éxodo.

Según la Constitución, el gobierno no puede poner trabas a la salida de los ciudadanos pero las autoridades apelarán, según se cree, al recurso de solicitar a los gobiernos receptores de inmigrantes que reduzcan el incentivo para los extranjeros.

Durante 1953, emigraron más de 6 mil alemanes occidentales, de los cuales la mayoría oscilaban entre los 16 y los 25 años de edad.

Desde la finalización de la guerra 195 mil emigraron a EE. UU., 59.000 al Canadá, 15 mil a Centro y Sud América, 13.800 a Australia, y 6.600 a Sudáfrica.

Una de las razones que amenaza aumentar el éxodo es el próximo reclutamiento para formar las nuevas fuerzas armadas de Alemania Occidental.

Otra de las razones la constituye los elevados impuesto y la escasez de viviendas.

—:0:—

DIARIO COMUNISTA ATACA A LA BUROCRACIA EN ALEMANIA ORIENTAL.— BERLIN, 21. (AL).— "Neues Deutschland" principal diario comunista de esta ciudad, ataca hoy violentamente a la burocracia de Alemania Oriental.

Dice el periódico que el Ministerio de Agricultura, es uno de los órganos más representativos de la pesada y costosa burocracia estatal y que los métodos de este sistema sepultan los trabajos importantes bajo una montaña de papeles y charlas insubstanciales.

Potencias occidentales rechazarán propuesta soviética de aplazar el rearme de la Alemania Occidental

LONDRES, 21 (AL).— Las potencias occidentales rechazarán la propuesta soviética de aplazar el rearme de Alemania Occidental hasta que se haya celebrado la conferencia europea acerca de la seguridad continental, según se anunció hoy en fuentes diplomáticas autorizadas.

La propuesta fué dada a conocer ayer por el Canciller ruso, Viacheslav Molotov, en una entrevista publicada por "Pravda", órgano del Partido Comunista de la Unión Soviética.

Las potencias occidentales preparan actualmente su respuesta a dos notas soviéticas, la primera propone una reunión cuadripartita para el 29 del presente para considerar los problemas alemanes y la segunda aboga por la convocación de una conferencia de 23 naciones para tratar el asunto de la seguridad de Europa continental.

Las respuestas occidentales constituirán al mismo tiempo un rechazo virtual del último ofrecimiento de Molotov, que hasta el presente no ha sido recibido en los círculos oficiales como documento diplomático.

Las naciones más pequeñas del Pacto del Atlántico, integrado por catorce miembros hicieron saber que apoyan los propósitos de rechazar el ofrecimiento soviético calificándolo de "otra maniobra".

Occidente estima que la ratificación de los acuerdos de Londres y París, sobre el rearme de Alemania Occidental, debe preceder a cualquier reunión entre Oriente y Occidente.

Los observadores occidentales no creen que la propuesta rusa tenga algún efecto importante sobre la ratificación de los acuerdos de París por los respectivos Parlamentos.

El fondo del mar se parece a la superficie de la luna

Dos descensos efectuó profesor Piccard

CASTELLAMMARE, Italia, 21 (AL).— El profesor Auguste Piccard declaró hoy que el fondo del océano tiene un aspecto muy parecido a la superficie de la Luna.

Piccard realizó ayer el primero de dos descensos al fondo del mar en la bastifera bautizada por él, con el nombre de "Trieste".

El intrépido hombre de ciencia hizo el descenso de 63 metros acompañado por su hijo Jacques y el ingeniero suizo Enrico Tilgencap.

"A los 63 metros de profundidad —afirmó el profesor—, encontramos un lecho del mar amarillo, comparable a la superficie lunar, y, como está, llena de huecos y hendiduras. Ninguna vegetación pudimos encontrar".

Piccard, de 70 años de edad, ha contado en sus descensos con la cooperación del "Tenace", buque escolta de la armada italiana.

El profesor tenía proyectado sus descensos desde principios de este año, pero tuvo que irlos aplazando debido a mal tiempo y que los barcos de la armada italiana estaban concentrados en la zona de Salerno, donde estaban prestando socorro a las víctimas de las inundaciones.

Piccard dijo que si el estado del tiempo lo permite hará más descensos.

Un piloto brasileño avistó disco volador

SAO PAULO, 21. (AL).— El piloto de un avión de turismo que había partido de Río de Janeiro anunció que descubrió un disco volador en los momentos en que se aprestaba a descender en el aeropuerto de Congonhas, cerca de esta capital.

El piloto anunció que se trataba de un objeto luminoso que marchaba a una velocidad considerable y que realizaba maniobras en sentido horizontal.

Pena de muerte para el líder de fanática Hermandad Musulmana

EL CAIRO, 21 (UP).— El líder de la fanática hermandad musulmana comparecerá mañana ante el tribunal militar de tres miembros bajo la acusación de conspirar para el derrocamiento del Gobierno mediante el asesinato, el terrorismo y el sabotaje.

Los fiscales pedirán al tribunal que imponga la pena de muerte a Ahmed Hassen El-Hodeiby, fundándose en que el "Guía Supremo" de la hermandad es culpable de conspirar contra la seguridad interna y exterior del país.

El-Hodeiby fué arrestado el 30 de octubre, durante una intensa acción policial contra la hermandad que siguió a un atentado contra la vida del Primer Ministro Gamal Abder Nasser, en Alejandría.

El autor del atentado, Mahmud Abdul Latif, dijo que El-Hodeiby y la hermandad estaban implicados en el mismo. En su proceso, declaró que la hermandad le proporcionó el revólver con que disparó ocho tiros contra Nasser, sin alcanzarlo, cuando el Primer Ministro hablaba en un acto público.

Un anuncio oficial dijo hoy que los gobiernos de Egipto y Sudan han convenido en que Naguib no sea procesado por su supuesta complicidad en el atentado. Un comunicado emitido por la delegación sudanesa dijo que esta estaba convencida de que la destitución de Naguib fué "una medida inevitable para preservar los intereses nacionales".

Ultima hora.–

Operado con éxito Patricio Achurra

LEON, 21 (UP). (Urgente).— El doctor Fernando Tejada informó que tiene el propósito de operar esta noche a Patricio Achura, y que la operación no terminará antes de medianoche.

LEON, 21 (UP). (Urgente).— Poco después de la medianoche (hora de Nueva York), el volante chileno Patricio Achurra Sánchez fue sacado de la sala de operaciones del sanatorio en que se encuentra internado, siguiendo aún bajo los efectos de la anestesia.

En el hospital se informó que se cree que la operación tuvo éxito.

Achurra sufrió un traumatismo a la base del cráneo, durante un accidente que tuvo hoy, mientras tomaba parte en la Carrera Panamericana.

En España eligen cerca de diez mil alcaldes y ediles

MADRID, 21 (UP).— Entre el 50 o|o y el 60 o|o de los siete millones de ciudadanos habilitados habían votado hasta las primeras horas de esta tarde en la elecciones que se realizan para elegir a alrededor de diez mil alcaldes y consejales de las distintas ciudades y localidades del país.

Las elecciones municipales son las únicas que se realizan directamente en España, pues las parlamentarias son indirectas.

En esta capital, donde el acto electoral tiene matiz político por primera vez desde la guerra civil, no se produjeron incidentes y hubo calma general.

Entre los doce candidatos que se disputan cuatro bancas de consejales figuran cuatro monárquicos.

Entre los candidatos monárquicos está Joaquín Calvo Sotelo, hermano de José Calvo Sótelo, cuyo asesinato, en julio de 1936, precipitó la guerra civil española.

Triunfo de Ayala

BUENOS AIRES, 21 (AL).— Continuó en las canchas municipales la disputa del vigésimoquinto campeonato de tenis de la República. Los resultados registrados fueron los siguientes:

SINGLES PARA CABALLEROS: Luis Ayala, de Chile, venció a Salvador Soriano, de Argentina, por 6|4, 6|1 y 6|1; A. Larsen, de Estados Unidos, derrotó a Andrés Hammersley, de Chile, por 6|4, 6|4 y 6|3; Fausto Gardini, de Italia, a Ernesto della Paolera, de Argentina, por 6|1, 6|2 y 6|3, y José Merlo, de Italia, derrotó a Héctor Pisani, de Argentina, por 6|4, 6|2 y 6|2.

SINGLES PARA DAMAS: Luisa Morales, de Chile, venció a Margarita Obarrio, de Argentina, por 3|6, 6|3 y 6|3, y Julia Borzone, de Argentina, venció a Margarita Bender, de Chile, por 6|3 y 6|3.

DOBLES MIXTOS: El británico Tony Mottram y la chilena Margarita Bender vencieron a Della Paolera y Julia Borzone por 6|2, 1|6 y 6|1.

DOBLES PARA CABALLEROS: Los chilenos Ayala y Hammersley vencieron a los argentinos H. Gerlero y J. Gicobini por 6|3, 6|0 y 6|3; Jaroslav Drobny y Enrique Morea vencieron a O. Funés y R. Morganti por 6|1, 6|2 y 6|0.

Falleció el primer Embajador que tuvo G. Bretaña en Chile

LONDRES, 21. (AL).— Falleció hoy en su residencia de esta capital Sir Henry Getty Chilton, quien fue el primer diplomático británico que tuvo el rango de Embajador en Santiago de Chile.

El extinto también encabezó la representación diplomática de su país en Argentina y fue Embajador británico en España durante la Guerra Civil.

El ex diplomático, que fallece a los 77 años de edad, intercedió ante el general Franco, durante la Guerra Civil para salvar la vida a alrededor de dos mil prisioneros.

En 1938, a raíz del robo del portafolio de Sir Henry, que contenía una carta del Duque de Windsor, se reveló que el ex Embajador obtuvo la liberación de Xavier de Bermejillo, diplomático español amigo del Duque que se encontraba recluído en una cárcel.

Sir Henry ingresó al servicio diplomático en 1902 y luego de desempeñarse en Viena, Copenhague, La Haya y Bruselas, fue nombrado ministro en Washington, en 1924.

Cuando años después fue ministro ante la Santa Sede, durante dos años, y luego designado primer Embajador británico en Chile.

Posteriormente fue Embajador británico ante el Gobierno argentino, durante dos años.

Orquesta de Francisco Canaro actúa en Japón

TOKIO, 21.— (AL).— La orquesta típica de Francisco Canaro, uno de los más relevantes exponentes del tango argentino hará hoy su debut ante el público japonés.

Previamente, Canaro y su conjunto musical, integrado por 15 hombres, tocaron privadamente para los criminales de guerra japoneses que se encuentran recluídos en la famosa prisión de Sugamo, el sábado por la noche.

Resultados del Valpso. Sporting Club

PRIMERA CARRERA.— (Octava Serie.— 1,300 metros.—
1.o LAD, 48 kilos; R. Pizarro .. .. $ 159 $ 46
$ 156
2.o Satisfecho, 46 .. ... $ 27
3.o Lazada, 64 ... .
4.o Sonido, 60.
No corrió: Alcántara.— Ganada por ventaja apreciable; el tercero a cuatro cuerpos.—Tiempo: 1.19 4/5.

SEGUNDA CARRERA.— 1,300 metros. (Tres años. Perdedores).
1.o CANDILEJA, 47 kilos; R. Quiroz .. .. $ 77 $ 27
2.o Cierva, 45 .. .. $ 37
3.o Leycinel, 50 ... ... $ 27
4.o Luquete, 55.
Corrieron todos.— Ganada por un cuerpo; el tercero a 3/4 de cuerpos.— Tiempo: 1.19 3/5.

TERCERA CARRERA.— (Séptima Serie.— 1,300 metros.—
1.o DOMINANTE, 56 kilos; E. Araya .. .. $ 172 $ 34
2.o Vesubio, 53 ... ... $ 15
3.o Brígida, 55 ... ... $ 28
4.o Bernardo, 54.
No corrieron: Llorosa, Málaga y Moscatto. — Ganada por 3/4 de cuerpo; el tercero a uno y medio cuerpo. —Tiempo: 1.21 2/5

CUARTA CARRERA. — (Sexta Serie.— 1,300 metros.—
1.o JENIZARO, 49 kilos; E. Araya .. .. $ 23 $ 14
2.o Concierto, 60 .. .. .. $ 21
3.o Polo Norte, 53 .. .. .. $ 14
4.o Poet, 49.
No corrieron: Ranchillo y Afamada. Ganada por uno y medio cuerpo; el tercero a dos cuerpos.— Tiempo: 1.19 2/5.

QUINTA CARRERA.— (Cuarta Serie.— 1,300 metros.—
1.o DULZAINA, 46 kilos; D. Santibáñez .. .. $ 39 $ 17
2.o Majadillas, 47 .. .. .. $ 18
3.o Fuxia, 48 ... . $ 18
4.o Malagueño, 50.
Corrieron todos.— Ganada por uno y medio cuerpo; el tercero a un cuerpo.— Tiempo: 1.18 4/5.

SEXTA CARRERA.— 3,500 metros.— (Steeplechase).
1.o CORACERO, 71 kilos; J. Sigall .. .. $ 92 $ 36
2.o Estrépito, 71 ... . $ 36
3.o Cántico, 64.
No corrieron: Teno y Egurre.— Rodaron: Safir y Comité. Santin se salió de la cancha.— Ganada, lejos; el tercero a cinco cuerpos.— Tiempo: 4.23.

SEPTIMA CARRERA.— (Segunda Serie.— 1,300 metros.—
1.o BUCANERO, 49 kilos; D. Santibáñez .. .. $ 40 $ 12
2.o Nidal, 50 ... ... $ 12
3.o Campero, 49 ... ... $ 13
4.o Escape, 52.
No corrió: San Blas.— Ganada por cinco cuerpos; el tercero a cinco cuerpos.— Tiempo: 1.17 3/5.

OCTAVA CARRERA.— 2,000 metros.—
1.o YAGUAR, 57 kilos, . $ 74 $ 21
2.o Temperante, 55 .. ... $ 18
3.o Medoc, 51 ... ... $ 18
4.o Sonrisita, 46.
Corrieron todos.— Ganada por 3/4 de cuerpo; el tercero a 3/4 de cuerpo.— Tiempo: 2.09 4/5.

NOVENA CARRERA.— (Quinta Serie.— 1,300 metros.—
1.o [illegible], 51 kilos; M. F. Silva .. .. $ [illegible] $ 25
2.o Chiquitita, 52 .. .. .. $ 24
3.o Hospitalario, ... $ 29
4.o Ireland, 54.
Corrieron todos.— Ganada por 3/4 de cuerpo; el tercero a un cuerpo.— Tiempo: 1.19 3/5.

DECIMA CARRERA.— (Tercera Serie.— 1,300 metros.—
1.o LUCAS GOMEZ, 47 kilos; D. Santibáñez ... $ 95 $ 23
2.o Din Don, 65 .. .. $ 16
3.o Sonoro, 46 ... ... $ 16
4.o Lafontaine, 60.
No corrió: Juan Alba.— Ganada por un cuerpo; el tercero a dos cuerpos.— Tiempo: 1.18 4/5.

MEDICO INTERNISTA

Necesítase médico internista joven, preferible soltero, experimentado y con práctica en laboratorio y Rayos X, con residencia en el establecimiento minero de Coronel. Interesados dirigirse por carta o personalmente con antecedentes a:

COMPAÑIA CARBONIFERA Y DE FUNDICION SCHWAGER S. A.
Calle Prat 772, o Casilla 92-V — Valparaíso

Reifschneider & Cía.
ARTURO PRAT 1112 — FONO 52837

NIQUELAMOS toda clase piezas de metal. También aparatos de cirugía o instrumentos musicales.
PLATEAMOS platería, cu… y artículos de casa.
DORAMOS objetos de fan… etc.
Hacemos ESTAMPADOS en metales y matrices.

Todo ESTÁ EN SUS MANOS

BASTA SU FIRMA PARA TENER LO QUE UD. DESEA...
SOLICITE UN CREDITOTAL
y mañana mismo dispondrá SIN PIE ALGUNO de:
Vestidos nuevos
Zapatos nuevos
Camisas nuevas
Trajes nuevos.
Ropa interior
Trajes de baño, etc., etc.

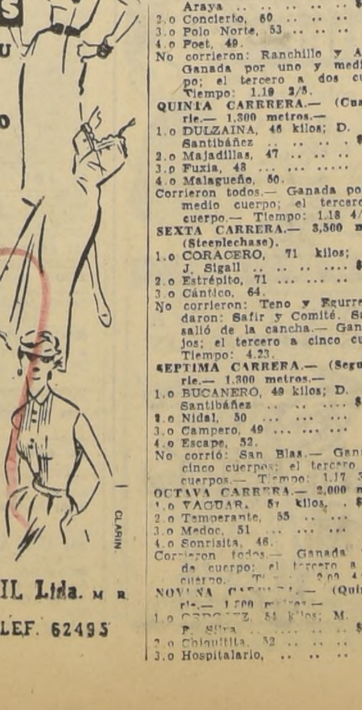

Una Organización … chileno al servicio del … Las mejores tiendas ofrecen lo mejor para el mejor sistema de créditos.
CREDITOTAL en CRECHIL Ltda.
…NEDA 720, ENTREPISO, OF. 109. TELEF. 62495

Sastrería
MARCOS GUENDELMAN
MARCA PRECIOS BAJOS

AMBOS, desde
$ 3.985:-
MEDIDAS EN FINO
Trajes listos para vestir
VESTONES
PANTALONES
Trajes para niños
CREDITOS
SAN DIEGO 609

No bote este diario...
CAMBIELO POR...

1er Premio

Propiedad de la Compañía Olivera del Pacífico Ltda. FOMENTO DE VENTAS Huérfanos 1147, cuarto piso. Oficina 446, casilla 9073, SANTIAGO

Gran RIFA... ANIVERSARIO "LA NACION" a efectuarse el 1 · Enero · 1955 en combinación con la Polla

2º Premio

La radio alemana de fama mundial. Modelo 654 WK tropicalizado

3er Premio

PETROWITSCH, ERRAZURIZ y CIA.
Av. B. O'Higgins 1382
Teléfono 69356

Cámbielo por un cupón de la rifa en el primer piso de "La Nación"

Canjee dos ejemplares de "LA NACION", o dos de "LOS TIEMPOS" o dos de "CLARIN"

4º Premio

SCHKOLNIK Hnos.
Importadores
MONJITAS 739

JUNTE SUS DIARIOS ¡¡NO LOS BOTE!!

89) PROPIEDADES VENDEN

a) Casas y chalets

1.800.000, Olivos, 13.50x85, sólida doce habitaciones local buen estado. Baltra Huérfanos 1223. (89-a) 22-11 P.

2.200.000, chalet, Santa Isabel, 13x65. Abajo, cinco dormitorios, hall, comedor, living, dos toilettes, entrada auto, jardín, gallinero. Arriba, cuatro dormitorios, salón, hall, comedor, toilette, terraza. Baltra Huérfanos 1223. (89-a)-22-11 P.

2.450.000 c/u., cinco chalets nuevos, Vitacura, tres dormitorios, closets, living, chimenea, comedor amplio, parquet. Baltra, Huérfanos 1223. (89-a) 22-11 P.

720.000, bungalow, Carrascal, frente Parque Morandé, calle urbanizada, 11x30, asísmico, cuatro dormitorios, living-comedor, toilette, termo. Acéptase Cajas rápidas. Baltra, Huérfanos 1223, oficina 4. (89-a) 22-11 P.

1.100.000 contado, bungalow, Nataniel, 9.40x30, asísmico, tres dormitorios, comedor, galería, antejardín, entrada auto, frutales. Baltra, Huérfanos 1223. (89-a) 22-11 P.

2.600.000, bungalow nuevo, inmediato Campos de Deportes, asísmico, 16x21, tres dormitorios, living-comedor, toilette lujo, jardín formado, garage, servicios. Baltra, Huérfanos 1223. (89-a) 22-11 P. (89-a) 22-11 P.

358.000, El Quisco, sitio 18.40x30. 1 cuadra playa. Estado 91, Of. 315. (89-a) 22-11 C.

600 EL MT2., Las Condes-Av. Colón, sitio 686 mts2. Frente, 18 metros, esquina. Se puede dividir en 2. Estado 91, oficina 315. (89-a) 22-11 C.

420.000, sitio Ñuñoa-Irarrázaval. 16x19. Todo urbanizado. Estado 91, oficina 315. (89-a) 22-11 C.

490.000, Gran Avenida, paradero 14. Sitio 10x50. Urbanizado, con casita 2 piezas. Estado 91, Of. 315. (89-a) 22-11 C.

600.000, Concón, sitio 22x29. Avenida Borgoño. Estado 91, Of. 315. (89-a) 22-11 C.

LIQUIDO sitio Florida, 15.000 mts2. Todo urbanizado. La más grande oportunidad, dejo a 250 el mt2., lo que valle 400. 150x120. Totalmente urbanizado. Se oye toda oferta. Estado 91, oficina 315. (89-a) 22-11 C.

3.000.000, Providencia - Seminario, 20.30x22. Se vende con facilidades o aporte en capital a sociedad, para edificar edificio de 4 pisos. Estado 91, oficina 315. (89-a) 22-11 C.

550.000, Larraín-Tobalaba, 480 mts2. 170.000 al contado. 2 años plazo. Estado 91, oficina 315. (89-a) 22-11 C.

400.000, paradero 32, Gran Avenida, 19x40. Con mejoras. Urbanizado. Estado 91, oficina 315. (89-a) 22-11 C.

450.000, QUINTA Normal, casa ladrillo y concreto, 4 dormitorios, local. Estado 91, oficina 315. (89-g) 22-11 C.

600.000, inmediato paraderos micros Salto, 8x22.20, sólida, dos dormitorios, living-comedor, servicios, parrón. Baltra, Huérfanos 1223, oficina 4. (89-a) 22-11 P.

620.000, final Recoleta, 15.50x30, tres dormitorios, gran living, extenso comedor, antejardín, frutales, techo zinc. Baltra, Huérfanos 1223, oficina 4. (89-a) 22-11 P.

650.000, Los Andes, micros San Felipe-San Vicente, quinta 2.980 mts2., cinco habitaciones, hall, galería, frutales plena producción, micros puerta, calle pavimentada. Baltra, Huérfanos 1223, Of. 4. (89-a) 22-11 P.

750.000, Santiago Concha, esquina comercial, 18x12, ladrillo, cuatro habitaciones, galpón chico, buen local almacén, garage. Podría también traspasarse negocio; 450.000. Baltra, Huérfanos 1223. (89-a) 22-11 P.

500.000, DOS casas Escuela de Artes y Oficios, c/u. 2 dormitorios, living, comedor, cocina, ladrillos. 8.50 x 1150. Se venden por apuro. Estado 91, oficina 315. (89-g) 22-11 C.

2.800.000, ÑUÑOA, Eduardo Castillo, bungalow concreto, 3 dormitorios, living, comedor, pisos parquet fino. Estado 91, oficina 315. (89-g) 22-11 C.

5.800.000, SALVADOR Irarrázaval, edificio 5 departamentos, c/u. 2 dormitorios, living, comedor, baño, pisos parquet, cocina, despensa. Estado 91, oficina 315. (89-g) 22-11 C.

2.450.000, EXEQUIEL Fernández, casa nueva, Ley Pereira, 3 dormitorios, amplio hall, living, comedor, baño, facilidades. Estado 91, oficina 315. (89-g) 22-11 C.

89) PROPIEDADES VENDEN

a) Casas y chalets

370.000 contado, líquido hoy última propiedad, frente calle, independiente, próxima Alameda, Sotomayor, dos grandes habitaciones, toilette, patio. Baltra, Huérfanos 1223, oficina 4. (89-a) 22-11 P.

280.000, Los Andes, pleno centro, casita dos habitaciones, galería, servicios. Baltra, Huérfanos 1223, oficina 4. (89-a) 22-11 P.

250.000, inmediata micros Recoleta, 8.36x30, cinco habitaciones, solamente obra gruesa terminada, frutales. Baltra, Huérfanos 1223, oficina 4. (89-a) 22-11 P.

260.000 contado, saldo 200.000, facilidades, líquido hoy, inmediata Maturana, sólida, tres habitaciones, servicio, parrón. Baltra, Huérfanos 1223, oficina 4. (89-a) 22-11 P.

530.000, CLUB Hípico, casa de ladrillos, 10 piezas, facilidades. Estado 91, oficina 315. (89-g) 22-11 C.

2.380.000, SANTO Domingo-Matucana, chalet nuevo, 2 pisos, 3 dormitorios, living, comedor, etc. Liberado de contribuciones por 10 años. Estado 91 oficina 315. (89-g) 22-11 C.

1.700.000, ÑUÑOA, Los Guindos, 4 dormitorios, living, comedor, baño y medio, terreno 16 x 63. Se puede comprar al lado gran sitio de 20 x 63, en $ 900 000. Facilidades. Estado 91, oficina 315. (89-g) 22-11 C.

900.000, SAN Ignacio, Traslaviña, casa 2 pisos, 3 dormitorios, local con cortina. Estado 91, oficina 315. (89-g) 22-11 C.

600.000, CISTERNA, Blest Gana, lindo bungalow, antejardín, patio, 2 dormitorios, living, comedor, baño. Estado 91, oficina 315. (89-g) 22-11 C.

3.300.000, EXEQUIEL Fernández, edificio 3 departamentos, c/u. tres dormitorios, living, comedor, baño, cocina, garage. Estado 91, oficina 315. (89-g) 22-11 C.

6.500.000, SANTA Elena-General Gana, 2 casas, 5 dormitorios, 3 galpones. Apta industria. Estado 91, oficina 315. (89-g) 22-11 C.

480.000, QUINTA Normal, casa 5 piezas. Muy buen estado. Facilidades. Estado 91, oficina 315. (89-g) 22-11 C.

480.000, ESTACION Central, casa con local, 2 dormitorios, comedor, baño, cocina. Facilidades. Estado 91, oficina 315. (89-g) 22-11 C.

550.000, ESTACION Central, facilidades, 4 dormitorios, comedor, cocina. Estado 91, oficina 315. (89-g) 22-11 C.

2.250.000, ALAMEDA-Santa Lucía, departamento a la calle, 2 dormitorios, living, comedor, baño lujo, dependencias empleada. $ 500.000 contado, saldo convencional. Estado 91, oficina 315. (89-g) 22-11 C.

6.500.000, PEDRO de Valdivia-Simón Bolívar, chalet 2 pisos, con 2 departamentos, c/u. 3 dormitorios, living, comedor, piezas amplias, 1 1|2 baño, pisos parquet, escritorio, calefacción central, garage, 440 m2. edificado. Deuda $ 200.000. Estado 91, oficina 315. (89-g) 22-11 C.

8.000.000, EJERCITO-Vergara, edificio renta, 3 pisos, con 6 departamentos, gran inversión. Estado 91, oficina 315. (89-g) 22-11 C.

2.000,000, PADRE Orellana, 14 casitas de 2 piezas c/u., con cocina, incluídas en el precio, 4 casitas independientes, a la calle, 2 piezas c/u. Estado 91, oficina 315. (89-g) 22-11 C.

4.000.000, LYNCH, Ñuñoa, casa tres dormitorios, living, comedor, baño dependencias empleadas. Deuda 60.000 C. E. P. Terreno 2.000 m2. Facilidades. Estado 91, oficina 315. (89-g) 22-11 C.

5.600.000, LIRA-Santa Victoria, edificio departamentos 3 pisos, 6 departamentos, buena renta, excelente ubicación. Estado 91, oficina 315. (89-g) 22-11 C.

5.300.000, PROVIDENCIA-Salvador, chalet 2 pisos, concreto 20 x 16. Se puede dividir en 2. Toda comodidad. Estado 91, oficina 315. (89-g) 22-11 C.

1.550.000, NATANIEL, casa 5 dormitorios, living, comedor, baño, despensa, garage. Estado 91, oficina 315. (89-g) 22-11 C.

1.200.000, ARTURO Prat, San Diego, casa apta industria con galpón grande, 10 piezas. Estado 91, oficina 315. (89-g) 22-11 C.

4.000.000, BULNES-Santo Domingo, espléndida casa 3 pisos, sólida, recién pintada, 7 dormitorios, living y comedor amplios, 3 baños lujo, teléfono, dependencias empleadas, calefacción central, frutales, cocina, despensa, garage, subterráneo. Estado 91, oficina 315. (89-g) 22-11 C.

DICK TRACY

Por Chester Gould

89) PROPIEDADES VENDEN

a) Casas y chalets

1.600.000, ÑUÑOA, Macul, 2 chalets, independientes, completos, 5 dormitorios, 2 livings, 2 comedores, 2 baños, 2 cocinas, 2 despensas, jardín. Facilidades. Estado 91, oficina 315. (89-g) 22-11 C.

3.200.000, IRARRAZAVAL, Bustamante, chalet ladrillos, 4 dormitorios, living, comedor 1 1|2 baño, frutales, garage. Estado 91, oficina 315. (89-g) 22-11 C.

3.900.000, DIEZ DE Julio, 4 casas, 2 altos y 2 bajos, c/u. 3 dormitorios, living, comedor, baño, etc. Estado 91, oficina 315. (89-g) 22-11 C.

5.000.000, PORTUGAL, 3 casas independientes completas, 4 dormitorios, garage, teléfono. Estado 91, oficina 315. (89-g) 22-11 C.

4.700.000, JOSE Miguel Infante, 3 casas, pisos, c/u. 6 piezas, baño, dependencias empleadas, patio. Estado 91, oficina 315. (89-g) 22-11 C.

1.600.000, JOSE Miguel Infante, casa 15 x 16, 5 piezas, gran local comercial, espléndida ubicación. Estado 91, oficina 315. (89-g) 22-11 C.

600.000, CISTERNA, paradero 25, chalet inconcluso, 3 dormitorios, living, comedor, dependencias empleadas, patio, antejardín, micros a la puerta. Estado 91, oficina 315. (89-g) 22-11 C.

1.000.000, SANTA Rosa, altura 6000, casa 12.80 x 50, 2 locales y casa habitación. Estado 91, oficina 315.

2.800.000, INDEPENDENCIA-Huasco, casa 37 x 10, teléfono, 2 pisos, 8 dormitorios, baño, living, comedor dependencias empleadas frutales. Estado 91, oficina 315. (89-g) 22-11 C.

5.500.000, ROSAS-Avda Brasil, casa y local grandes, 2 pisos, 15.30 x 70, 25 piezas, 4 baños, cocina, patio. Deuda $ 2.000.000. Estado 91, oficina 315. (89-g) 22-11 C.

5.000.000, SANTO Domingo-Maturana, dos casas concreto, 3 pisos, 3 y 4 dormitorios, living, comedores, baños, biblioteca, dependencias empleadas. Estado 91, oficina 315. (89-g) 22-11 C.

700.000, PORTUGAL-Santa Elena, casa apta cité o industria, 10 x 33, 10 piezas, 7 cocinas, portón entrada auto. Estado 91, oficina 315. (89-g) 22-11 C.

1.000.000, RECOLETA-Avda. Einstein, casa y local comercial, 6 piezas, patio, cocina, 2 años, facilidades. Estado 91, oficina 315. (89-g) 22-11 C.

1.200.000, RECOLETA, Avda. Einstein, casa sólida, 3 dormitorios, living, comedor baño, cocina, pisos parquet, 2 años facilidades. Estado 91, oficina 315. (89-g) 22-11 C.

900.000, INDUSTRIA única en Chile, grandes utilidades comprobadas camino Puente Alto, paradero 19, también casa residir en $ 900.000. Gran terreno, 3 dormitorios, living, comedor, dependencias empleadas, etc. Estado 91, oficina 315. (89-g) 22-11 C.

2.400.000, VIÑA del Mar, Miraflores, bungalow nuevo, 3 dormitorios, con closet, living, comedor, 1 1|2 baño, chimenea, cocina amplia, pisos parquet, patio, antejardín. Estado 91, oficina 315. (89-g) 22-11 C.

3.500.000, SANTO Domingo-Cumming, edificio de 12 departamentos de 1 y 2 ambientes, red de calefacción instalada, 3 pisos. Estado 91, oficina 315. (89-g) 22-11 C.

1.200.000, SAN Vicente de Tagua Tagua, casa sólida 30 x 45, 11 piezas, baño, cocina, despensa, frutales, jardín, tiene 2 pesebreras y piezas guardar. Estado 91, oficina 315. (89-g) 22-11 C.

1.500.000, PARADERO 17, Gran Avenida, Lo Ovalle, preciosa casa quinta, 6 dormitorios, living, comedor, dependencias empleadas, baño cocina, despensa, galería, antejardín, muchos frutales, 2.103 m2. Estado 91, oficina 315.

89) PROPIEDADES VENDEN

a) Casas y chalets

1.000.000, CUEVAS, altura Maule, casa 8.50 x 23, 6 dormitorios, 2 comedores, baño, cocina, patio. Estado 91, oficina 315. (89-g) 22-11 C.

600.000, RECOLETA, altura Cementerio Católico, casa ladrillos, 8.25 x 50, 7 piezas. Estado 91, oficina 315. (89-g) 22-11 C.

550.000, MAPOCHO, centralísimo, local comercial con tres cortinas y casa 3 piezas, hall, baño completo, cocina. Estado 91, oficina 315. (89-g) 22-11 C.

1.400.000, CISTERNA, paradero 32, regio bungalow, concreto, terreno 900 m2., 2 dormitorios, living, comedor con chimenea, baño, cocina, dependencias empleadas. Estado 91, oficina 315. (89-g) 22-11 C.

450.000, QUINTA Normal, San Pablo, casa ladrillos, 180 m2., 2 dormitorios. Estado 91, oficina 315. (89-g) 22-11 C.

790.000, CISTERNA, paradero 25, bungalow, 3 dormitorios, living, comedor, garage, jardín. Muy buen estado. Estado 91, oficina 315. (89-g) 22-11 C.

3.000.000, EYZAGUIRRE, chalet, 2 pisos, 5 dormitorios, 2 baños, teléfono, cocina, dependencias empleadas, antejradín, jardín, garage. Facilidades. Estado 91, oficina 315. (89-g) 22-11 C.

1.800.000, INDEPENDENCIA, casa 2 pisos, sólido, 11 piezas. Son 2 casas separadas. Estado 91, oficina 315. (89-g) 22-11 C.

3.200.000, PLAZA Egaña, Los Guindos, chalet 2 pisos, sólido, 6 dormitorios, living, comedor, baños jardín, garage, closet en cada pieza. Estado 91, oficina 315. (89-g) 22-11 C.

6.700.000, JOSE Miguel Infante, 4 casas, 2 pisos, c/u. 8 piezas, baños, patio, dependencias empleadas, patio. Estado 91, oficina 315. (89-g) 22-11 C.

3.200.000 BILBAO, Tobalaba, bungalow, Ley Pereira, construcción 2 años, concreto, 3 dormitorios, jardín, entrada auto, 1 1|2 baño, living, comedor, cocina, dependencias empleadas, terrazas. Estado 91 oficina 315. (89-g) 22-11 C.

1.600.000, ALAMEDA-García Reyes, casa 10 x 24, 5 dormitorios, baño, cocina, living, comedor, patio. Estado 91, oficina 315. (89-g) 22-11 C.

1.900.000, PEDRO de Valdivia, Jerónimo Vivar, chalet 3 dormitorios, living, comedor, garage, baño, dependencias empleadas, cocina, frutales departamento independiente, 1 dormitorio, living, comedor, baño, cocina. Estado 91, oficina 315. (89-g) 22-11 C.

2.900.000, AVENIDA Condell-Santa Isabel, 3 casas, local, subterráneo, 1.o, 8 piezas, cocina, baño; 2.o, local, 4 piezas, servicios y subterráneo, 3.o, 4 piezas, baño, cocina. Estado 91, oficina 315. (89-g) 22-11 C.

1.000.000, DEPARTAMENTO, Ahumada, Agustinas, 1 ambiente, baño, cocina, exento de contribuciones por 7 años. Estado 91, oficina 315. (89-g) 22-11 C.

c)—Fundos,

TERRENOS en Quilpué, tenemos orden de vender, amplias facilidades. Ahumada 254. Of. 611. (89 c.) 26-11 C.

g)—Quintas y sitios

VENDO un sitio 250 m2., en Cartagena. Tratar con su dueño. Merced 450. Primer piso. Depto A. Fono 33129. (89 g.) 22-11 Z.

VENDO un sitio 450 metros cuadrados a tres cuadras plaza Egaña. Santa Lucía 212, quinto piso. Depto. 16 fono 33842. (89-g) 25-11 Z.

89) PROPIEDADES VENDEN

G) Quintas y sitios

LAS CRUCES, vendo sitios, desde 90.000. Montero, Agustinas 1111, oficina 701. (89-g) 23-11 P.

SITIOS en diferentes barrios, tenemos orden de vender. Ahumada 254. Of. 611. (89 g.) 26-11 C.

92) RADIOS. FONOGRAFOS

SERVICIO Técnico Radios "Phillips", especialidad en máquina europea, le ofrece Distribuidora Phil-Radio Ltda, en Compañía 1239 frente a "El Mercurio". (92) 10-12 C.

MUEBLES para radioelectrolas, transformaciones e instalaciones. Seriedad. Diez de Julio 738. (92) H|O. C.

FABRICA de muebles para radioelectrolas, todos estilos. No pague lujo centro, 100 por ciento diferencia precio; instalaciones y transformaciones radios. Concedemos créditos. San Francisco 218. Fono 60519. (92) H|O. C

SERVICIO TECNICO de radios. Tubos y repuestos. Avda. Brasil 223. Fono 84903. (92) 12-12 C.

¡RADIOS! Compra y venta radios usadas. Reparaciones a domicilio. Wemas radios. Monjitas 478, fono 36009. (92) H|O. C.

$ 53.000, RADIO Philips, modelo 617-A, con garantía de fábrica, vende distribuidor, dos parlantes. 8 tubos. Fono 53154. (92) 21-11 P.

RADIOS Guelrad, todos los modelos, facilidades, 10 de Julio 738. (92) H|O C.

MUEBLES finos para radioelectrolas modernos y estilos, puertas automáticas, transformaciones e instalaciones de radios, técnicos europeos. Santa Rosa 114. (92) H|O. C.

VENDO un radio antiguo, marca Atwater Kent, importado, usado, de ocasión. Miraflores 590, primer piso, depto. 1. (92) 24-11 Z.

OCASION vendo radio Telefunken, poco uso, en magnífico estado. José Miguel de la Barra 404. Fono 31575. (92) 25-11 Z.

DISTRIBUIDOR de radios Philips, vende, por término de la misma, radios, con garantía de fábrica, a precios más bajos que el oficial. Tiene casi todos los modelos. Fono 53154. (92) 21-11 P.

VENDO tocadiscos Philips "78", mueble moderno. Excelente estado, $ 6.500. Tratar: Vera. Moneda 1137, oficina 40. (92) 21-11 K.

93) RELOJES

RELOJES cualquier estado compro, oro, joyas, boletos empeño. Huérfanos 1241 (93) H|O C.

COMPOSTURAS de relojes de precisión por técnico extranjero, trabajos garantidos. Ejército 661 (casa particular). (93) H|O. C.

"RELOJERIA Omega". Marcial y Lara, ex relojero Casa Sostin. Franklin 953-A. (93) H|O C.

COMPRO relojes descompuestos, oro, plata, composturas Dieciocho 781, fono 66986. (93) H|O. C.

TALLER de Relojería, técnico extranjero garantiza composturas de reloj en 24 horas, precios económicos. Bandera 465, oficina 601. (93) H|O. C.

TALLER de relojería, técnico extranjero, garantiza composturas de relojes en 24 horas. Precios económicos. Compro oro y piedras preciosas. Compañía 1385. (93) 13-12 C.

COMPRO relojes descompuestos, oro, plata. Composturas "Sauterel". San Pablo 1517. (93) H|O. C.

94) REMATES

REMATES semanales todos los viernes. Recibe toda clase de muebles y mercaderías. Casa Araya, Compañía 1360. (94) H|O C.

REMATE. ANTE QUINTO JUZGADO Civil remataráse 6 de diciembre, 15 horas, propiedad ubicada Villarrica, departamento Villarrica, calle Presidente Ríos s/n. Mínimum subasta: $ 2.875.000. Garantía: 10 por ciento mínimum. Boleta bancaria orden Juzgado. Demás bases juicio "Banco del Estado, ex Caja Nacional de Ahorros, con Soc. Forestal Química Ltda". —Secretario. (94) 22-11. P.

REMATE.— ANTE SEGUNDO JUZGADO Civil Santiago, diez diciembre próximo, diez horas, remataráse sitio 189 T, manzana 17, comuna Quintero, departamento Quillota, con mínimum de 60,000 pesos, pagadero con 50 por ciento contado y saldo seis meses plazo, más interés 12 por ciento. Deberá acompañarse boleta depósito equivalente 10 por ciento mínimum. Demás bases y antecedentes, consultarlas en juicio "Munizaga con Ban".— Secretario. (94) 21-11. P.

REMATE. POR ORDEN DEL QUINTO Juzgado Civil, juicio Banco Crédito Inversiones con Natho, remataráse por el martillero don Víctor Araya, el 6 de diciembre próximo, a las 15 horas, en Exequiel Fernández N.o 411, una fresadora Helo universal, con motor eléctrico marca Westinghouse; una rectificadora Tauco, con motor eléctrico Hopkinson; una rectificadora Lee Co., con motor eléctrico Hopkinson; una rectificadora Lee Co., con generador y motor eléctrico Master; plato Magnético Chuck; un probador de dureza, marca Clark Hardners Tester, modelo C 16; una huincha sierra para metales, con motor eléctrico Peerles; una huincha para metales, marca Well, con motor eléctrico Electro Maschine; un horno a gas American Gas Furnece Co.; pirómetro eléctrico, marca Weaton.— Secretario. (94) 22-11. P.

REMATE.— TERCER JUZGADO CIVIL.— Audiencia diez de diciembre próximo, a diez horas, se rematará propiedad ubicada en San Bernardo, calle Freire N.o 142, inscrita a fs. 594, N.o 902, del Reg. de Propds. del C. de B. R., de San Bernardo; año 1943, embargada en autos ejecutivos N.o 13.606, Roth B., Eduardo, con Arellano viuda de A., Gumercinda, y otros. Mínimum será $ 1.337.000. Pago: a 6 y 12 meses plazo. Boleta por $ 134.000. Pagos, gastos y transferencia por mitades subastador y ejecutado. Demás antecedentes en Secretaría.— Fernández, Secretario. (94) 21-11. P.

REMATE: Ante Segundo Juzgado Civil Mayor Cuantía Antofagasta, remataráse 10 Diciembre 1954, once horas, propiedad Sociedad Chilena Industrial de Pesca S. A., ubicada Comuna y Departamento Antofagasta, inscrita fs. 625, N.o 660, Registro Propiedades dicho Departamento, año 1940. Mínimum: $ 3.000.390,30. Precio remate se pagará 50 o|o contado y 50 o|o seis meses plazo. Boleta garantía, $ 300.039,03. Bases y antecedentes, Secretaría Segundo Juzgado Civil Mayor Cuantía Antofagasta y Tercer Juzgado Civil Mayor Cuantía Santiago, expediente N.o 860, "Corporación de Fomento de la Producción con Sociedad Chilena Industrial de Pesca S. A., y otro". Títulos, Ramón Nieto 920, oficina 707, Santiago. El Secretario. (94) 24-11 C.

94) REMATES

REMATE.— POR DECRETO QUINTO Juzgado Civil, 4 diciembre próximo, 10 horas, tendrá lugar en Bandera 342, tercer piso, remate derechos ejecutado, Raúl Rafael Gilberto Díaz Iturrieta, en propiedad Madrid 1897-99, esquina General Gana, esta ciudad por mínimum $ 140.555.47, boleta 10 o|o. Antecedentes juicio, Maruri, Rafael-Díaz, Raúl.— Secretario. (94) 23-11 P.

RECIBIMOS consignaciones todas clases muebles, artefactos, pianos de calidad. Casa Ninove. Huérfanos 740. (94) H|O C.

REMATE casimires, San Diego 205, José Jorrat. Lunes 22, 11 y 5 adelante. Isaac Vilches Guardiola, martillero. (94) 22-11 P.

REMATE.— ANTE QUINTO JUZgado Civil, remataráse 18 diciembre, 10 horas, propiedad calle Independencia 1880. Mínimum $ 121.800. Boleta depósito diez por ciento mínimum. Demás bases juicio: Manuel Cabezón con Elena Alfaro y otros.— Secretario. (94) 22-11 P.

REMATE.— 13 diciembre 1954, 15 horas, ante Quinto Juzgado Civil, remátase propiedad Av. Vicuña Mackenna N.o 5768, comuna San Miguel. Mínimum: $ 5.000.000, pagadero $ 3.500.000 contado, saldo dos cuotas a 6 y 12 meses. Boleta 10 por ciento. Bases, antecedentes Juzgado juicio Caja Nacional de Ahorros con Horacio Gamboa Núñez, notificación.— Secretario. (94) 24-11 P.

REMATE.— Ante Quinto Juzgado Civil, remataráse 10 diciembre, a las 10 horas, propiedad compuesta por sitio y casa habitación, ubicada calle Tacora N.o 37, comuna Conchalí. Mínimum subasta $ 166.666.66. Garantía 10 por ciento mínimum, boleta bancaria orden Juzgado. Demás bases, juicio "Yau con Encina".— Secretario. (94) 24-11 P.

REMATE. ANTE QUINTO JUZGADO Civil, remataráse 17 diciembre, diez horas, propiedad ubicada calle Guardia Vieja 183, comuna Providencia. Mínimum subasta: $ 1.000.000. Garantía: 10 por ciento mínimum, boleta bancaria orden Juzgado. Demás bases juicio "Banco del Estado, ex Caja Nacional de Ahorros, con Girón y otro".— Secretario. (94) 22-11. P.

95) RESIDENCIALES

FAMILIA arrienda una pieza a la calle, con pensión, Agustinas 2261, sin muebles. (95) 24-11 P.

PIEZAS pensión. Recibo pasajeros, Huérfanos 1393. (95) 21-6 55 P

96 — SANITARIOS. COCINA

DEPOSITO Central de Cocinas Master. Repuestos en general. Chacabuco 46-C. 2.a cuadra, Estación Central. (96) 9-12 C.

SALAS de baño completas, gran surtido, artefactos sueltos, muebles cocinas, botiquines, cortinas nylon, barras cromadas, espejos. Precios bajísimos. Arturo Prat 68. (96) 26-11 P.

97) SASTRERIA.

SASTRERIA Salazar, caballeros, niños, extenso surtido corte elegante. Precios incompetibles. Alameda Bernardo O'Higgins 2783, esquina Libertad. (97) H|O C.

TRAJES sastre, transformaciones, hechuras finas caballeros. $ 3.600. Monjitas 563. (97) H|O C.

98) SERVICIOS DIVERSOS

SE PUNTEA Y REMATA a maquina toda clase de calzado. Balmaceda N.o 2015, Talleres "Pac" (98) H|O K

AFILADOS y arreglos de cuchillos, navajas, alicates uñas, máquinas para pelo y toda herramienta cortante. Monjitas 685 esquina Mac Iver. Casa O. Massa. (98) 5-12 C.

ARREGLAMOS, bronceamos y pintamos toda clase de catres usados. Fábrica El Sur. San Diego 1852. (98) H|O C.

LLAVES García. Gran economía donde "García". Llaves al 1|2 minuto. Especialidad en cerraduras finas. Arreglo chapas, candados, etc. Compañía 1249. (98) 9-12 C.

SE LAVA y se arregla ropa interior de caballeros, en 48 horas. Merced 346. Depto. F. (98) 22-11 Z.

¿SU CALIFONT no funciona? ¿Su cañería a gas tapada? Llame a Muga. Vicuña Mackenna 843, teléfono 34179. (98) 18-12 C.

$ 95.000 VENDO Vacuum cobre, fondo repuesto, bomba especial caramelos. $ 55.000 doble fondo cobre, un metro diámetro, vapor. Walker Martínez 164, Tropezón. (98) 22-11 P.

99) SOCIOS BUSCAN

ACEPTO socio con capital para ampliar negocio de artículos eléctricos, radios, cocinas, etc. O traspaso de local. Dirigirse a Huérfanos 1112. Of. 3. (99) 22-11 P.

101) TEXTILES

CASIMIRES desde 650 pesos el metro. Depósito directo de fábricas Casa Salazar, Alameda Bernardo O'Higgins 2783 esquina Libertad. (101) H|O. C.

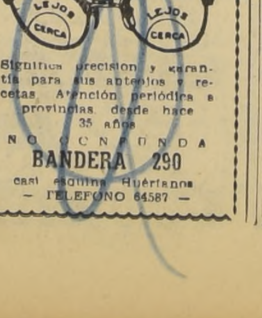

102) TURISMO, VERANEO

DOY EN arriendo dos departamentos confortables en Concón. Llamar fono 30175 de 8 a 10 A. M. y de 7 a 9 P. M. (102) 24-11 Z.

103) VARIOS

DESEO arrendar una heladera eléctrica, para salón de refresco. Tratar sólo en la mañana. Miraflores 118, fono 38614. (103) 22-11 Z.

PUENTE ALTO

10) ARMAS.

OCASION vendo carabina del 14 Winschester, en magnífico estado con 80 balas. Concha y Toro 354. (PA. 10) 22-11 Z.

13) ARTICULOS p. HOGAR.

ESCOBILLAS, cera, loza Pomaire, maceteros y mil artículos más, encontrará en Concha y Toro 055. (PA-13) 27-1-55 O.

17) ARRIENDOS BUSCAN

MATRIMONIO un niño desea arrendar casita, camino Stgo. - P. Alto. Dirigirse. Pobl. Maipo. Marcos Pérez 418. (PA 17) 2-1-55 P

35). COMPRAVENTAS

VENDO dos estanterías, un mesón, una vitrina, una carabina Winchester 44, dos ejes traseros Ford A 1929, y una máquina escribir Remington portátil, todo buen estado. Dirigirse Hostería La Cascada, por Opendoor. (PA 35) 28-11 P.

VENDO dos estanterías, un mesón, una vitrina, una carabina Winchester 44, dos ejes traseros Ford A. 1929, y una máquina escribir Remington portátil, todo buen estado. Dirigirse Hostería La Cascada, por Open-Door (PA. 35) 28-11 P.

COMPRO chuicos y botellas vacías; pago bien. Clavero 212. (P. A. 35) 24-11 Z.

37) CONSTRUCCION

FABRICA puertas y ventanas. José Luis Coo 710. (PA 37) 1.o-55 O.

43) ELECTRICIDAD

VENDO juguera eléctrica Kenwood, con todos sus accesorios. Concha y Toro 290. (PA. 43) 22-11 P.

54) INSTALACIONES

DE OCASION compro una lonchera nueva o usada, y una juguera eléctrica. Santa Josefina 285. (PA 54) 23-11 Z.

103) VARIOS

SEÑORA NENA Mentalismo, cartomancia, exclusivo, naipe inglés, reserva absoluta. ... 1688. (103) ...

105) VIDRIOS, ESPEJOS

VIDRIOS planos, sencillos, triples, catedral, cristal ... bles; espejos. Importación ... ta, Jornada única. ... Argentina" 10 de Julio ... Santa Rosa y San Francisco ... (105) ...

54) INSTALACIONES

OPORTUNIDAD vendo vitrinas para negocio y 1 mostrador, en buen ... Concha y Toro 358. ... (PA. 54) ...

COMPRO de ocasión ... nueva o usada, en buen ... do. Concha y Toro 30... (P. A. 54) ...

62) MAQUINAS DE C...

OCASION vendo mesa ... mo, antigua, muy ... perteneció al Presidente ... ceda. Clavero 263. (PA 71) ...

72) MUEBLES OFICINA

OCASION, vendo caja ... dos, marca "Cóndor" ... fecto estado. Santa ... 203. (PA 72) ...

73) MUSICA, PIANOS

OCASION vendo piano de concierto, en buen ... Concha y Toro 424. (P. A. 73) ...

76) NEGOCIOS VENDEN

POR CAMBIO de giro, ... acreditado almacén ... tes con anexo depósito ... cores patente al día ... 214. (PA 76) ...

89) PROPIEDADES VENDEN

a)—Casas y chalets

VENDO casa 7 piezas, ... cal comercial, a una ... Plaza de Armas, en ... Tratar con su dueño ... mingo 248. (PA 89-a) ...

g)—Quintas y sitios

VENDO sitios, Concha y ... inmediato Plaza, regalo ... ción. Fono 43222. (PA 89-g) ...

93) RELOJES

RELOJERIA Rojo, recibe clase de composturas de ... y joyas, garantizando ... jo. Se garantiza también ... lidad de s relojes que ... Balmaceda 158. (PA) (110) ...

100) TAPICERIA

TAPICERIA automóviles ... bles. José Luis Coo ... ko. (PA, 100) ...

SAN BERNARDO

7) ANIMALES, GANADO.

PRECIOS de ventas de alimentos "Champion".— Aves: Ponedoras, $ 10.80 kilo; Ponedoras extras, $ 15.29 kilo; Ponedoras, ración completa, $ 19 kilo; Recría, $ 20 kilo; alimentos pollitos, $ 18.48; chancado, $ 16.60. Animales: Concentrado caballo, $ 7.92; Concentrado vacas, $ 7.70. Alimentos cerdos, $ 11.66. Alimentos perros, $ 17.38; Afrecho y harinilla por sacos. Ventas por mayor y menor. Puesto a domicilio, sin recargo. Sacos de 50 kilos.— Prat 107. San Bernardo y Buin.— Balmaceda 282. (S.B. 7) H/O. C.

13) ARTICULOS p. HOGAR

PASACHE e Hijo ofrece a su clientela artículos eléctricos, lozas, enlozados, artículos de regalo. Distribuidor exclusivo de cocinas y estufas Federal. Utiles de aseo. Eyzaguirre 549 (SB. 13) H|O O.

21) AUTOS Y CAM. VENDEN

VENDO micro International, año 42, en buen estado. Tratar con su dueño. O'Higgins 305. (SB 21) 25-11 Z.

23) AUTOS Y REPUESTOS

OCASION vendo motor de auto Lincoln año 38, en perfecto estado. Freire 298. Fono 384. (SB-23-b) 23-11 Z

c)—Varios y conexos

REPUESTOS Y ACCESORIOS para autos y camiones de todas marcas a precios antiguos le ofrece "Casa Ponce". Especialidad Ford y Chevrolet. Eyzaguirre N.o 578 SB (23) H O C

OCASION vendo carpa para camión, poco uso, flamante estado. Santa Elena 116. (PA 23-c) 23-11 Z.

24) AVES Y PAJAROS.

POLLITOS de 1 día, huevos, ventas por mayor y menor. Precio especial a comerciantes. Alimentos Champion. Prat 107. (SB 24) H|O C.

33) COLEGIOS INSTRUCCION

HAGO CLASES de matemáticas y Física todos los cursos. Barros Arana 478. (SB 33) 23-11 Z.

DOY clases particulares de inglés, individuales o colectivas. Precios módicos. Arturo Prat 343. (SB 33) 22-11 Z.

35) COMPRAVENTAS

OCASION vendo toda clase de ropa de señora y de hombre, nueva y usada. O'Higgins 375. (S. B. 35) 24-11 Z.

37) CONSTRUCCION

FABRICA de planchas y cornisas de yeso. Colocación y material de primera clase. Máximo Navarrete U. Urmeneta 581. (SB 37) H|O C.

VENDO materiales de construcción, O'Higgins 429. (SB 37) 22-11 Z.

46) FRUTOS DEL PAIS

COMPRO sacos, pago buen precio. Prat 107. (SB 46) H|O. C.

52) INDUSTRIA CASERA

TODA clase de tejidos finos a máquina en lana Magnolia. Barros Arana 384. (SB-52) H|O. C.

HAGO toda clase de bordados a máquina; especialidad en ropa de cama. Bulnes 464. (S. B. 52) 25-11 Z.

SE FORRAN cinturones. Precios módicos. Colón 584. (S. B. 52) 28-11 Z.

53) INDUSTRIAS VARIAS

"EL RECORD" fábrica de somieres, medidas y reparaciones. Raúl Fuentes Pérez. Freire 534. (SB 53) H|O C.

54) INSTALACIONES

OCASION vendo mesón en buen estado, adaptable para to estado, 33 asientos, sin 569. (SB 54) 22-11 Z.

63) MAQUINAS OFICINA

ARREGLO máquinas de ... bir y limpio. Precios ... Arturo Prat 631, fono ... (SB 63) ...

61) MAQUINAS COMERCIALES

VENDO máquina de ... ca Scottie Bell, poco ... $ 10.000. Arturo Prat 4... (SB. 61) ...

64) MAQUINARIAS ... TORES

OCASION vendo dos ... para hilandería, de 2 ... centímetros de largo ... Arturo Prat 114. (SB 64) ...

COMPRO motor ... corriente alterna 3/4 H. ... turo Prat 490, fono 3... (S. B. 64) ...

DE OCASION compro ... para hacer helados ... zer, nueva o usada ... tado. Arturo Prat 51... (S. B. 64) ...

73) MUSICA, PIANOS

VENDO piano alemán, cierto, marca Ed-Seiler ... en magnífico estado ... 337. (S. B. 73) ...

78) OCUPACIONES ...

c)—Profesionales y ...

CONTADOR con larga ... cia, ofrece sus servicios ... yes tributarias y ... O'Higgins 319. (SB 78-c) ...

79) OCUPACIONES ... CEN

c) Profesionales y ...

EN SAN Bernardo ... cesitamos persona ... disponga de 2 ... diarias libres, para ... tuar como agente ... misionista. A.E.C. ... silla 81-D, Santiago (SB 79-c) ...

86) PROPIEDADES COMPRAN

COMPRO casa en buen ... hasta $ 700.000. O'Higgins ... Depto A. (SB 86) ...

89) PROPIEDADES VENDEN

a)—Casa y chalets

VENDO casa 12 x ... estado. Tratar en ... 120. (SB 89-a) ...

e) Quintas y ...

VENDO sitio 7x14 ... Eyzaguirre 323. (SB 89-e) ...

VENDO 1|2 hectárea ... cambio por camión ... en buen estado. ... (SB) ...

92) RADIOS Y FONOGRAFOS

"RADIO Service" ... de radios, cualquiera ... la vista del cliente ... Seriedad. Freire 593 (SB) ...

98) SERVICIOS DIV...

FUNERALES "Central" ... Prat 527, fono 344 ... Iglesia). Servicio ... nocturno. Para mayor ... esta Empresa se encarga ... trámites referentes ... (SB 98) ...

ABOGADO Hugo ... atiende en su estudio ... 473, fono 259. (S. B. ...) ...

MATRONA titulada ... experiencia, ofrece ... de día y noche. Colón ... no 112. (S. B. ...) ...

GUIA PROFESIONAL

ABOGADOS

AIDA SEPULVEDA
Toda clase asuntos profesionales, especialmente cobranzas, cheques, letras juicios trabajo, cuestiones matrimoniales. Atención provincias. Compañía 1291, oficina 408. (GP) H|O C.

ELIAS NEGHME RODRIGUEZ
Juicios del trabajo. Ahumada 131, oficina 318. Fono 88387. (GP) 30-11 C.

MIGUEL SAIDEL
Abogado
Se trasladó a San Antonio 418. Depto 701. Teléfono 38850. 6 a 7 30 P. M. Asuntos criminales. Escrituras Revisión títulos. Juicios familia. Arrendamiento. (GP.) H|O. C.

ROBERTO SANHUEZA
Nulidades matrimonio, divorcios, particiones, cobranzas. Bandera 465 Oficina 507 (GP) H|O C.

FRANKLIN SOLAR VERA
Asuntos civiles y comerciales. Ahumada 312. Ofic. 419. Teléf. 84932. (GP.) H|O. C.

LAURA MULLER DE CABALLERO
RAQUEL QUEZADA VEAS
Moneda 1137 oficina 221. 89917. (GP) 30-11 C.

MANUEL CARTES MORALES, particiones, cobranzas, divorcios, nulidades matrimonio. Huérfanos 1294 Teléfono 64559. H|O C.

JOSE BARRIENTOS PONCE
Abogado
Morandé 322, Ofic. 412
Tel. 85635 G. P. H|O C

CONTADORES

PROSPERO ARRIAGADA LIRA
Agustinas 1022, oficina 326, teléfono 68325 (GP) 31-12 C.

DENTISTAS

Dr. ARTURO SANTOS MORENO
Cirujano Dentista
San Antonio 787 - Teléf. 86331 (GP) 12-12 C.

CLINICA DENTAL Dr. FAIVOVICH
Dentaduras artificiales inmediatas, cirugía. San Antonio 427. 7.o piso, oficina 711 fono 397838 H|O C.

DENTISTA RODRIGUEZ
Dentaduras inmediatas, después extracciones, coronas, fundas, correcciones estéticas. Compañía 1068, oficina 1103, teléfono 85702 (edificio Teatro Plaza) H|O C

Dr. MUÑOZ MUJICA
Cirujano dentista
Prótesis, puentes. Ahumada 312 Of. 717. Teléfono 67815 H|O C

JOAQUIN PRIETO SEVERIN
Cirujano-Dentista
Cirugía, Prótesis. Horas: 9 1|2-12 y 17-20. Serrano 419 teléfono 62992 H|O C

DENTISTA J. GONZALEZ
Dentaduras, extracciones, composturas urgentes, rapidez. Compañía 1068. Of. 1103. Pida hora 85702. (GP) H|O C

DENTISTAS

CLINICA DENTAL "CENTRAL"
Pida su consulta a toda hora. Fono 85702. Trabajos urgentes, prótesis inmediata. Compañía 1068. Oficina 1103 Edificio Teatro Plaza (GP.) H|O C

LABORATORISTAS DENTALES

"RAPIDO"
Soldaduras, composturas en dentaduras postizas, objetos de metales preciosos. Invento decreto supremo 9,238. Pasaje Agustín Edwards 29, entrepiso 111 (entrada Huérfanos 1011) 67378. Despachamos pedidos a provincias. (GP.) H|O. C.

MASAJISTAS

SEÑORITA LILY
Masajes medicinales. Alameda 293, tercer piso. Fono 38725. (GP) 30-11 C.

MARY
Masajes general, caballeros, señoras, reducción de peso, electricidad. Horas, fono 96296. (GP) H|O. C.

MATRONAS

CLINICA "Santa Carmencita"
Carmen 115, teléfono 35795. Partos sin dolor. Atención esmerada. Precios convenientes. (G.P.) 17-2-55 C.

MATERNIDAD GARCIA
Lira 679. Teléfono 36405. (GP) 15-12 P.

SEÑORA MORAL
Regresó de Estados Unidos. Casos urgentes. Ultimos adelantos, teléfono 371355. (GP) 10-12 P.

SEÑORA PHERINY
Atiendo enfermas provincia. Lord Cochrane 95. (GP) 30-11 C

ANA MORA
Atiende casos urgentes, Alonso Ovalle 1648, teléfono 85381. (GP) 3-XII P.

SARA SAN MARTIN
San Francisco 28, teléfono 34991 (GP) 30-11 C.

AZUCENA NAVEAS
Embarazos. Partos. Casos urgentes, Arauco 1070-B. (GP) 22-XII P

MATERNIDAD ZAVALA
Arturo Prat 1722 Fono 52470 Partos indoloros. Desde $ 4.000 (4) 5-55 P

FILOMENA YEVENES
Atención a domicilio San Ignacio 380. (GP) H|O C

BLANCA FISHER
Avenida Brasil 7. 87464 — 4 1|2 — 6 1|2. (GP) H|O C

TERESA SANTANDER
Salvador Sanfuentes 2141 frente a Brasil. Fono 65858 (G.P.) 1.o 1-55 P.

MEDICOS

Dr. HERNAN DEL PINO
Enfermedades de niños. Rayos X. Agustinas 1269. 4.o piso. Fono 82222. De 2 a 4 de la tarde. Domicilio. Fono 41133. H|O.

Dr. WORTZMAN
Medicina interna. Reumatología, Rayos X. Agustinas 1269. Cuarto piso. Fono 82222. Horario, 15.30-17.30 H|O.

Dra. MAHN
Señoras. Agustinas 972. 3-5; 69582. (GP.) 6-12 P.

Dr. DIAZ CARRASCO
Asma y enfermedades alérgicas (romadizo de verano, eczema, urticaria, jaquecas). A. Prat 72, 2-5 P. M., fono 67565. (GP) H|O C.

ISIDRO Martínez. Ano, recto, colón. Valentín Letelier 1381. Depto. 305, 92429, 66961. G. P. 29-12 P.

CAHUAS
Alergias, asma, rinitis, eczema, urticaria, reumatismo. Carmen 765, 35631, 3 |12-6 P. M. (GP) 13-3-55 P.

Dr. MARIN VIVADO
Ano, recto, hemorroides, várices Teatinos 630, departamento 73. Teléfono 61910. (GP) 31-XII C.

MOSSER
Oídos, nariz, garganta, Paraguay 462, departamento 12, (por Carmen, primera cuadra) 5-7, teléfono 31609. 13-7-55 P.

THOMPSON SCHWARZENBERG
Metabolismo, impotencia, obesidad, glándulas. Merced 486-A. (GP) 30-11 C.

DOCTOR GALLEGUILLOS
Rayos X
Aparato digestivo, hígado, corazón, pulmón. Consultas 5-6. Alameda 1175, depto. 730. Teléfono 80691. H|O C.

CLINICA BERMAN
Médicos, dentistas, practicantes, medicina, cirugía, ginecología, pediatría, piel, venéreas, ojos, oídos, nariz, garganta, Rayos X, ultratermia, ultravioleta, Solux, nebulizaciones. Victoria 1094 esquina San Diego, teléfono 53000. (GP) H|O C.

Dr. GORGEWSKY
Rayos X
Estómago, hígado, broncopulmonares, diabetes. Almirante Barroso 57. De 2 a 5. 2-V-55

Dra. LUISA PACHECO PIZARRO
Médico-cirujano
Señoras y niños. Consultas de 16 a 18.30. Nataniel 475. Fono 86762. (GP.) H|O K

DOCTOR SAINZ RECIO
Medicina general. Rayos X. Nebulizaciones San Antonio 427, piso 1.o, oficina 715. Fonos: 35361, oficina; casa, 53800. Hora solicitada. (GP) H|O C.

DOCTOR MONTERO
Cáncer — Alcoholismo — Impotencia — Reumatismo — Várices — Hemorroides — Hernias
391833
G P H|O C

MEDICOS

GONDOS
Huesos, articulaciones, fracturas, reuma. Defectos caderas. Phillips 16, 32351. H|O C

Dr. GASTON RAMIREZ
Mac Iver 22. Fono 84605. (GP) H|O C.

DRA. NAVARRETE
Partos, enfermedades señoras, Vicuña Mackenna 315. Teléfono 35912 Consultas de 4-7 P. M. (GP) H|O C.

M. WAISSBLUTH
Corazón, pulmón, estómago, hígado, Rayos X. Serrano 140 fono 64177. (GP) H|O C.

CONSTANTINO CHUAQUI
Enfermedades nerviosas y mentales. Agustinas 972. Of. 609. Teléfono 60393. Consultas 5-7. (G. P.) H/O. C

ABDELKARIM DAVIS
Señoras
Ginecología, Sexología, Psiconeurosis. Consultas: 3-7. Huérfanos 2084. (GP) 15-12 P.

OCULISTAS

AMENABAR OSSA
Enfermedades ojos. 9.30-18.
AMENABAR PRIETO
16-19. Moneda 973, oficina 531 82792. (GP) 30-11 C.

DR. MARCELO ZIMEND
Oculista
Huérfanos 757, oficina 510. Consulta: 4-6. Fonos 397296-495477 (GP) 30-11 P

OPTICA KEPLER. MONJITAS 606. Especialidad: Despacho de recetas de oculistas en el día. (G. P.) H.-O. C

OPTICOS

OPTICA MELLER
Huérfanos 636 Recetas oculistas. H|O C

OPTICA HUELEN
Avenida Bdo. O'Higgins 484 Técnicos autorizados. Despacho exacto de recetas. Repuestos. Envíos a provincias. (GP) H|O C

CLINICA de Anteojos, Bandera 183, local 21. Composturas en general; repuestos, soldaduras, pegaduras. (GP) 28-11 C.

PRACTICANTES

REYES
Tratamientos. Arturo Prat 777, teléfono 66532. (GP) 7-2-55 P.

LUIS ALDUNATE
Curaciones, inyecciones, especialista vías urinarias, previa indicación médica. Teatinos 248. Fono 60828, cerca Hotel Carrera. (GP.) H|O. K.

ESCOBAR
Tratamientos. Huérfanos 757, oficina 207. 36082. Atención 10-1 y 5-8. (GP) H|O C

PEDICURO

KRONER
Pedicuro titulado Estado 75

INSTITUTO DE PREVISION. — Valparaíso. — El Intendente de la Provincia, don Luis Garín; el Secretario de la Intendencia, abogado don Germán Rodríguez; el Alcalde de Valparaíso, don Santiago Díaz ...; el Subdelegado, don Eduardo Barrera Barra; la Regidora, señora Mercedes Balmaceda de Barrera, y otras autoridades, visitaron el Instituto de Previsión de los Empleados de Valparaíso, a invitación de sus ..., y para conocer las condiciones en que se encuentra instalada la institución y la trascendental labor social que realiza. Optima fue la impresión que recibieron las autoridades, estimando que el Instituto constituye un verdadero orgullo para Valparaíso, y para la Caja Bancaria, que fue su iniciadora. En el presente grabado aparece parte de los asistentes, los cuales fueron obsequiados con un coctel.

...S EE. DEL BANCO DE CHILE TENDRAN UN CONGRESO NACIONAL

VALPARAISO.— Gran actividad está desplegando el "Sindicato de Empleados del Banco de Chile de Valparaíso", en la organización del congreso nacional de empleados de esa institución, cuya fecha ha sido fijada para los días 9, 10 y 11 del próximo mes de diciembre, en esta ciudad, con la asistencia de delegados de todas las sucursales del país.

El temario a desarrollarse durante las sesiones de trabajo será de gran interés, ya que en él, figuran problemas económicos de carácter general y otros de aspecto social.

El Ministro del Trabajo, don Ignacio Cousiño, que visitó el viernes Valparaíso, y sostuvo una interesante entrevista con los empleados del Banco de Chile, a quienes hizo una extensa exposición sobre los planes económicos del Gobierno, fue invitado especialmente a este Congreso y prometió concurrir a él.

PASAJE COMPLETO EN EL "REINA"

VALPARAISO.— A mediodía del ... próximo, llegará a este puerto procedente de Liverpool el vapor "Reina del Pacífico", de los registros de la Compañía Inglesa de Vapores. La nave, como de costumbre, viene con pasaje completo, figurando entre los pasajeros un grupo numeroso de turistas ingleses. Trae, además, ... toneladas de carga surtida para España y Cuba.

GUILLERMO PURCELL "CIUDADANO ILUSTRE"

VALPARAISO. — En una sesión ... que se efectuará en el Salón de Honor de la Municipalidad, el Alcalde don Santiago Díaz hará entrega a don Guillermo Purcell V., destacado servidor público, del título de "Ciudadano Ilustre de Valparaíso". ... tendrá lugar el jueves ... a las 19 horas.

LA MEDIDA DEL MUNICIPIO DE VIÑA

VALPARAISO. — La Municipalidad de Viña, por intermedio de la Sección del Tránsito, ha hecho colocar letreros que indican ... las tarifas que deben cobrar los automóviles con lo cual ... está a cubierto de posibles especulaciones.

La medida ha sido elogiosamente comentada porque demuestra el interés de la autoridad comunal por que se respeten sus disposiciones y no se haga víctima de abusos a los mismos habitantes de Viña, ni a sus numerosos visitantes.

ROBO DE JOYAS FUE DENUNCIADO

VALPARAISO.— La señora María Halle de Vergara, se presentó a la Sexta Comisaría de Carabineros a denunciar haber sido víctima de un robo de joyas, por más de 150 mil pesos. Manifestó que el sábado, ignora la hora, le fueron sustraídas de uno de los cajones de su cómoda un anillo de platino con brillantes, otro de platino con rubíes y un reloj de oro con brillantes. Dijo tener sospechas de su nueva empleada doméstica que hace sólo pocos días está a su servicio.

EL PROXIMO MES LLEGA EL "GLORIA"

VALPARAISO.— El 12 de diciembre arribará a este puerto el buque motor "Gloria", nueva adquisición de la conocida firma naviera Martínez, Pereira y Cía.

Esta nave trae un importante cargamento de explosivos para San Salvador y Perú.

ACEITE COMESTILE LLEGARA EL SABADO

VALPARAISO.— La Compradora de Maravilla S. A., recibirá el sábado próximo en Valparaíso, con procedencia de Nueva Orleans una nueva partida de aceite comestible semi-refinado. Viene 10 mil 500 tambores galvanizados con un peso de 2 millones 195 mil kilos.

IMPORTACION DE PAVOS CONGELADOS

VALPARAISO.— En una de las naves de la Flota Mercante del Estado de Argentina, llegará a este puerto un cargamento consistente en una partida de 20 mil kilos de pavos congelados cuyo valor alcanza a 17.600 dólares.

La negociación fue hecha en el vecino país, por la firma Pascal y Cía.

DOS BARCOS VAN A BUSCAR AZUCAR

VALPARAISO. — Dos viajes extraordinario harán este mes al Perú, los vapores "Santiago" y "Margot", que tienen contratados el transporte de importantes cargamentos de azúcar cruda del Perú, con consignación a la Importadora de Azúcar.

NUEVO CONSEJERO DE CAJA MERCANTE

VALPARAISO.— Don Jorge Allard Piderit, subgerente de la Compañía Sudamericana de Vapores, fue designado su Consejero ante la Caja de la Marina Mercante Nacional por la Asociación Nacional de Armadores.

REVISTA ANUAL DE LA ESCUELA NAVAL

VALPARAISO.— Se ha fijado para el día sábado 18 de diciembre la revista anual de la Escuela Naval "Arturo Prat", a la que concurrirán S. E. el Presidente de la República, el Ministro de Defensa Nacional, altos jefes de las Fuerzas Armadas y numerosos invitados.

VIA TURISTICA QUE UNIRA 5 BALNEARIOS

VALPARAISO. — Una inversión de sesenta millones de pesos representa la construcción de la vía turística, que unirá a los balnearios de Ventanas, Orcón, Maitencillo, Quintero y Zapallar. Esta ruta que constituye un notable progreso en los servicios de vialidad de la provincia eliminará a los turistas y viajeros que vienen de Santiago, Los Andes, Buenos Aires y otras ciudades argentinas, de atravesar la Cuesta de Los Maquis, que se toma en la Panamericana, a la altura de Nogales y que ofrece una serie de dificultades.

La longitud del nuevo camino es de 5 kilómetros, la vía será pavimentada y tendrá una calzada, de 11.50 metros de ancho. Los trabajos se encuentran ya en ejecución.

Movimiento de vapores

SURTOS EN EL PUERTO

LOVART, LONTUE, VILLARRICA, CARLOS HAVERBECK, RAULI, ALAMO, ANTONIA, ARICA, PILAR AMADEO y TORNAGALEONES.

— L L E G A N —

— Hoy:
ALMENDRO, de Corral.
ISABELLA, de Punta Arenas.
SONAP, de Talara.
PANAMA, de Estocolmo.
ALONDRA, de Puerto Natales.

— Mañana:
SANTA INES, de Nueva York.
RIO BLANCO, de Antofagasta.
NORMANTI, de Nueva Orleans.
KENUTA, de Glasgow.

— SALEN —

— Hoy:
PILAR, para Antofagasta.
TORNAGALEONES, para Puerto Montt.

— Mañana:
ISABELLA, para Arica.

LIVING CAPITONE
$ 48.000.—
Con flecos y cojines de plumas, tapizado en rico brocato tipo francés. Gran oportunidad.
COMEDOR CHIPPENDALE
$ 42.000.—
Buffet artísticamente tallado. Regia mesa, 6 sillas, 2 sillones, barnizado al duco.
DORMITORIO NORMANDO
$ 36.500.—
En líneas estilizadas, con ropero 3 cuerpos, de 11 piezas.
COMEDOR NORMANDO
$ 20.500.—
Artísticamente tallado, ocho piezas.
COMEDOR MODERNO
$ 11.500.—
Buffet, mesa, 6 sillas.
DORMITORIO MODERNO
$ 20.500.—
Con ropero 3 cuerpos, desarmable.
657 — Nataniel — 657
NO TENEMOS SUCURSAL

UNIVERSIDAD DE CONCEPCION ACORDO FUNDAR LA FACULTAD DE AGRONOMIA

El 1.o de abril empiezan clases

CONCEPCION.— La creación de la Facultad de Agronomía acordó el directorio de la Universidad de Concepción, cuyo primer año empezará a funcionar desde el 1.o de abril de 1955, en esta ciudad. Este trascendental acuerdo reviste enorme importancia para las provincias del sur del país, en atención a que hasta la fecha, los alumnos tenían que dirigirse a la capital para adquirir estos conocimientos, con los desembolsos correspondientes.

Repercutirá esta iniciativa en beneficio directo de las faenas agropecuarias de la región del sur, puesto que los estudiantes, nacidos y criados en estas tierras, podrán adquirir conocimientos agronómicos que luego utilizarán en los propios predios que les legaron sus padres, o bien, cultivar las tierras de sus propias familias.

El Curso de Agronomía de la Universidad de Concepción constará de cuatro años de estudio y uno de perfeccionamiento. Para matricularse, se necesitará el grado de bachiller en Biología y Ciencias. Los dos primeros años se harán en Concepción, aprovechando los laboratorios, bibliotecas y departamentos del plantel penquista, pero el tercero, cuarto y quinto años, se harán en la Escuela Practica de Agricultura de Chillán, en cuyos terrenos se están realizando investigaciones científicas de alto interés.

El primer curso sólo podrá tener cuarenta alumnos, pudiendo, algunos de ellos contar con becas, cuya concesión estudiará oportunamente el directorio de la Universidad. Será formado un consejo para encauzar las actividades de la Facultad de Agronomía, en el que tomarán parte representantes de la Universidad, el Ministerio de Agricultura y el Departamento Interamericano de Colaboración Agrícola.— (El corresponsal).

CONGRESO MARIANO EN SAN FELIPE

SAN FELIPE.— Un Congreso Mariano regional se inició el domingo, organizado por la Diócesis de Aconcagua, que preside el obispo fray Roberto Bernardino Berríos Gainza. A este Congreso asistieron delegaciones de todos los pueblos de la provincia.— (El Corresponsal).

LA NAVE PANAMEÑA "JEANETTE" LLEGO EN MUY MAL ESTADO

ANCUD.— A este puerto arribó ayer en muy mal estado la nave mercante de matrícula panameña "Jeannette". El barco espera el buen tiempo para seguir rumbo a Talcahuano, después de haber reparado en esta ciudad sus maquinarias.

Bicentenario de la fundación de La Ligua

LA LIGUA.— Este domingo finalizaron los actos conmemorativos de la celebración del bicentenario de fundación de la ciudad por don Domingo Ortiz de Rosas.

En esta oportunidad se hizo revivir la llegada de los conquistadores españoles al valle del Lúa, hace 200 años, con la presencia de tribus indígenas que comandaba el cacique Carande. En esta fiesta tomaron parte una delegación del Regimiento Yungay, de San Felipe; Carabineros, Club Aéreo, bomberos, colegios y otras instituciones gremiales.— (El Corresponsal).

DUEÑOS DE CAMIONES DE COPIAPO. — Se encuentran de paso en Santiago, dirigentes del Sindicato Profesional de Dueños de Camiones de Copiapó, quienes han viajado expresamente a la capital para exponer a las autoridades, por intermedio de la Confederación Nacional de Dueños de Camiones, los diversos problemas que aquejan a los transportadores de la zona. La delegación que preside el Sr. Antonio Versalovic, nos manifestó que entre sus muchas dificultades se destaca por su importancia, la necesidad imperiosa que tienen los dueños de camiones de renovar sus máquinas. Integran la delegación que nos visita, los señores, Antonio Versalovic, Juan Molina, Esteban Turas, Florencio Santana, Atilano Fajardo, David Jiménez, Luis Moreno, Pedro Etérovic y Raúl Díaz.

AHOGADOS EN EL MAR PERECIERON DOS ESTUDIANTES DE LA SERENA

LA SERENA.— En un trágico accidente ocurrido ayer perecieron ahogados los jóvenes Carlos y Julio Valdés Tapia, alumnos del sexto año de humanidades del Liceo de esta ciudad, cuando se encontraban bañándose en la playa de Totoralillos, ubicada al sur del puerto de Coquimbo. Junto a ellos habían varios compañeros de curso, cuyos esfuerzos resultaron inútiles para rescatarlos.

Fueron espectadores ocasionales de esta dolorosa tragedia numerosas alumnas del Liceo de Niñas, que, en un sitio vecino a la misma playa, en unión de sus profesores despedían el año escolar.

Como manifestación de condolencia las fiestas de la primavera programadas para la semana próxima han sido postergadas.— (TRONCOSO, corresponsal).

Próximo año iniciarán construcción oleoducto entre Bolivia y Arica

ARICA.— Procedente de Bolivia estuvo en este puerto por breves horas el Embajador de Chile en La Paz, señor Alejandro Hales, quien vino a esperar a su esposa e hijos que llegaban en avión desde Santiago.

Antes de regresar a Bolivia, el señor Hales declaró a los periodistas que en enero se firmará la cláusula para iniciar los trabajos de construcción del gran oleoducto entre Bolivia y Arica. También manifestó que dentro de algunos días viajarán a este puerto los integrantes de la comisión técnica encargada de fijar el trazado definitivo para el tendido de las tuberías.— (CROSSA, corresponsal).

INVITAN A S. E. PARA QUE VISITE ARICA

ARICA.— Ayer se dirigió a Santiago el Comandante del Regimiento "Rancagua", coronel don Armando Conlledo, con el fin de ratificarle oficialmente a S. E. el Presidente de la República, la invitación para visitar próximamente esta ciudad.— (CROSSA, corresponsal).

DOS NUEVOS BARCOS TRAE CIA. INDUSTRIAL

VALPARAISO.— Dos nuevos barcos cazadores de ballenas ha adquirido en Noruega la Compañía Industrial, una de cuyas unidades, el "Indus 8", naufragó hace pocos días frente a Pichidangui.

Se hacen gestiones para que estos dos buques lleguen cuanto antes al país y el Consejo Nacional de Comercio Exterior autorizó las previas necesarias para el pago de ellos.

Una planta eléctrica proyecta construir la Endesa en Salamanca

SALAMANCA.— Visitó esta localidad el ingeniero-administrador de la planta Los Molles, de la Empresa Nacional de Electricidad, quien, en compañía de seis ingenieros que lo acompañan, estudió la posibilidad de instalar en esta región, tal vez en el fundo Cuncumén, una planta hidroeléctrica. El predio en referencia es de propiedad del Servicio Nacional de Salud.

El administrador referido, se entrevistó, a la vez con el Alcalde de Salamanca, don Osvaldo González Guerra, a quien dio a conocer el alza de costos de la energía eléctrica, lo que se traduciría, posiblemente en un aumento de las tarifas eléctricas.— (TOMAS ROJAS, corresponsal).

48 CASAS PARA EMPLEADOS PUBLICOS EN LOS ANDES

LOS ANDES.— El sábado 27 se hará entrega oficial de la población de 48 casas para empleados públicos, construída en esta ciudad por la Caja Nacional de Empleados Públicos y Periodistas para sus imponentes. A este acto asistirán autoridades y altos funcionarios de la mencionada institución de previsión. Es un paso más en la solución del grave problema habitacional en que está empeñado el Excmo. señor Ibáñez. —(El Corresponsal).

ABIERTA LA MATRICULA PARA LAS ESCUELAS DE VERANO DE VALDIVIA

VALDIVIA.—Hoy se abre la matrícula para la Tercera Escuela de Verano que se desarrollará en esta ciudad entre el 15 de Enero y el 18 de febrero del próximo año.

Se darán cursos sobre las siguientes materias: El Primer Curso sobre América; Los Problemas del Mundo Actual; La Educación Contemporánea; La Cultura Artística; Técnicas Varias.

Los derechos de matrícula son los siguientes: para una asignatura $ 500; para dos asignaturas $ 900; para tres asignaturas $ 1.200 y para cuatro asignaturas $ 1.400. No se exigirán requisitos previos de ingresos.

L. CASTRO GRILLIOT & CIA LTDA
Importaciones Representaciones
Escopetas uno y dos cañones. Rifles automáticos y repetición. Cartuchos calibre 12 al 36. Balitas 22, alta velocidad. Equipos importados, completos, para recargar.
Cañas y carretes para río y mar. Lienzas nylon para 4 hasta 60 kilos. Anzuelos de ojo y paleta. Equipos baratos para principiantes.
Herramientas para artesanos
AV. REPUBLICA 78 · CASILLA 808

UD. ALMUERZA BIEN EN SU CASA
Y EN
"BODEGON"
y
TABERNA "CAPRI"
ALMUERZO 5 PLATOS $ 140.-

SERVICIO DE SEGURO SOCIAL

ADVERTENCIA A LOS PATRONES

Nuevas tasas de imposiciones

De conformidad con lo dispuesto en los Arts. 53, letra a) y b), y 9.o transitorio de la Ley 10.383, a partir del 1.o de enero de 1955 las tasas de imposiciones del Seguro quedarán fijadas definitivamente como sigue: patrón 10% de los salarios; obrero, 5% de los salarios.

En consecuencia, desde esa fecha el total de imposiciones que deben integrarse en el Servicio de Seguro Social será de un 32% de los salarios, conforme a la siguiente distribución:

	Patrón	Obrero
Ley 10.383 (seguro de enfermedad, invalidez, vejez y muerte)	10 %	5 %
DFL 243 (indemnización por años de servicios)	2 %	—
DFL 245 (asignación familiar)	13 %	2 %
TOTAL	25 %	7 %

Desde el 1.o de febrero de 1955 a todos los pagos de imposiciones —cualquiera que sea el tiempo a que correspondan— se les aplicará la nueva tasa indicada en el cuadro explicativo.

EL DIRECTOR GENERAL

LAS TERMAS DEL FLACO
INICIARA SU TEMPORADA EL 1.o DE DICIEMBRE
Para datos, informes y reservas a:
AV. B. O'HIGGINS ESQ. TALCAHUANO
CASILLA 188 — TELEFONO 226 — SAN FERNANDO

UN AÑO EN EL CARGO CUMPLIO EL GOBERNADOR DON EUGENIO PONISIO

LA LIGUA.— Recientemente ha cumplido un año en su cargo el Gobernador del Departamento de Petorca, don Eugenio Ponisio Herrera, durante el cual ha demostrado amplia capacidad para afrontar los diversos problemas locales y un singular espíritu de trabajo.

El señor Ponisio, distinguido ex oficial del Ejército, ha trabajado intensamente por el progreso del departamento a su cargo, siguiendo la inspiración emanada del Primer Mandatario. Su constante preocupación ha sido el adelanto caminero, la edificación escolar, el problema de la vivienda, la creación de nuevos servicios públicos y el mejoramiento de los existentes y, otras medidas en las cuales ha recibido la cooperación de todos los sectores de la región. Para impulsar el adelanto local, ha celebrado frecuentes reuniones con la representación parlamentaria y en sus visitas a la capital, se ha entrevistado con altos jefes de Gobierno, quienes, han coadyuvado a la solución de los problemas regionales. Su corrección pública y privada, como la atención que dispensa a todos los vecinos que acuden a la Gobernación, le han granjeado el aprecio de la ciudadanía, la cual le ofrecerá el 28 de este mes unas once-comida, para testimoniarle su reconocimiento.— (MIGUEL GIL C. corresponsal).

Don EUGENIO PONISIO HERRERA, Gobernador del Departamento de Petorca

ESCUELA DE INFANTERIA DE SAN BERNARDO IRA A MANIOBRAS EL 24

SAN BERNARDO.— La Escuela de Infantería del General San Martín, de esta ciudad, participará en las maniobras del ejército que se realizarán entre el 24 de noviembre al 18 de diciembre próximo en la localidad de Peldehue.

Entre otras actividades, esta importante unidad militar prepara la repartición de premios de los cursos de tenientes, sargentos, cabos y de los soldados, acto que se efectuará en la primera quincena de diciembre. En esta tradicional ceremonia militar se presentará una revista de gimnasia, yudo y coros, y se graduarán los cabos que han terminado satisfactoriamente sus estudios en la Escuela de Suboficiales, que funciona en la Escuela de Infantería. (Sergio Gallardo Rojas, Corresponsal).

HUELLAS IMBORRABLES a través de 65 años

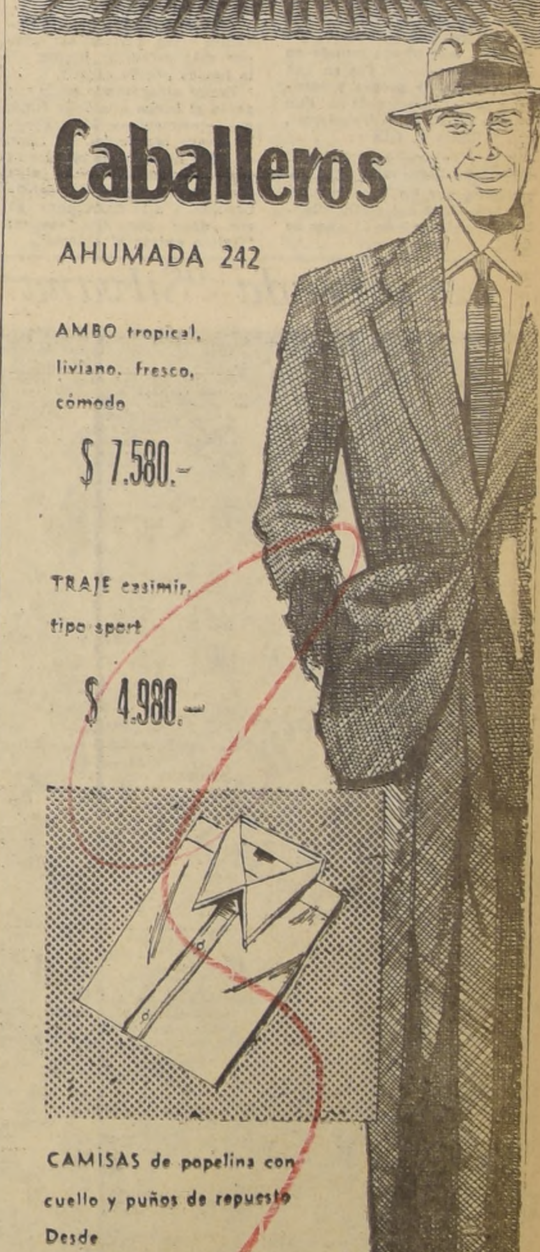

gran venta
CELEBRACION
Falabella
siga las huellas de la economía...

ULTIMA PAGINA DE ESTA EDICION
Edición de 24 páginas.— Precio: $ 10.—

LA NACION

LUNES 22 DE NOVIEMBRE DE 1954
SANTIAGO DE CHILE

La VIDA DE HOLLYWOOD
por MARINA CISTERNAS

UN NIÑO DE 4 AÑOS Y UNA NIÑA DE DOS.— Sin duda alguna, la sencillez y encanto natural de la reina madre de Inglaterra, Elizabeth, ha cautivado a todo Estados Unidos.

Un colega me escribe desde Nueva York contándome que hallándose en el departamento de juguetes de una gran tienda, se encontró junto a una dama que explicó con suave voz:

—Desearía comprar juguetes para un niño de cuatro años, y para una niña de dos.

La empleada, desorbitada, reconociendo en la dama a la reina madre de Inglaterra, respondió:

—Sí, Su Majestad.

Pero la reina Elizabeth disimuló. No quería ser reconocida. Era una abuela muy joven, y muy guapa, que compraba juguetes para sus nietos. Y nada más.

ORSON WELLES MUY ENFERMO.— La noticia, que viene de Madrid, anuncia que el actor de cinema, Orson Welles, que estuviera una vez casado con Rita Hayworth, sufrió un ataque al corazón.

Y HABLANDO DE RITA HAYWORTH.— Su cuarto marido, Dick Haymes, perdió el pleito que le siguiera el Departamento de Emigración, por haber salido de la zona territorial de Estados Unidos sin permiso especial para ello.

Eso sucedió, cuando corría desesperado tras Rita Hayworth que se ausentara de Estados Unidos al filmar su última película.

Consiguió casarse con la estrella de cinema que —por tal causa— se indispuso con su estudio, (Columbia Pictures), y ambos se acarrearon tal cúmulo de desastres, que la cosa más parece cuento que realidad.

La clave del asunto es embrollada, pero Rita ha declarado que si Dick Haymes es obligado a dejar Estados Unidos, le acompañará e irán con ellas sus dos hijitas, Rebequita Welles, cuyo padre es Orson, el del reciente ataque al corazón, y Jasmín, la hija del príncipe musulmán, Aly Khan.

"TENGO 187 AÑOS".—Algunas mujeres (y también hombres) se restan años. Otras se los añaden, cual fue el caso de Pearl White, estrella del cinema mudo, que ganaba sumas extraordinarias anunciando ciertos productos de belleza que mantenían la piel fresca aun después de los 50 años, cuando ella aún no cumplía los 40.

Pero nadie ha superado jamás a doña Ninú, dama esbelta, de cabellera platinada, que con toda calma nos anunció que acaba de llegar del planeta Venus, (lugar de su residencia), y que tenía la friolera de 187 años de edad.

La ocasión de charlar con tan interesante personaje, que arribó a este pícaro mundo en un platillo volador, fue en una conferencia de prensa presentada por el director de la "Fundación de Platillos Voladores", Mr. William H. Gilroy.

Ahora sucede, queridos lectores, que doña Ninú, fue reconocida por un poco romántico periodista como Mrs. Blaylack, abuela de sólo 51 años de edad.

Pero Ninú, o Mrs. Blaylack, que aspira a llegar a estrella de cinema, y probar que el ser abuela no significa vejez, más todo lo contrario, declara que existe posibilidad de romper la muralla de acero que impide entrada al arte cinematográfico.

Muy compuesta y bien trajeada, quedóse sin pestañar cuando explotaron las bombillas fotográficas. Luego nos explicó que había nacido con la ciencia infusa; de raza venusiana, que vive fácilmente hasta los 500 años, relatando con lujo de detalles cómo siguió órdenes recibidas de entendérselas con el capitán de un platillo volador.

Todito lo dicho nos lo tragamos los periodistas; pero por más esfuerzos hechos no lo hemos podido digerir.

Tengo atragantado en la garganta el hecho que doña Ninú, es —realmente— Mrs. Blaylack; que eso de los 187 años, de edad no coincide con los 51 años que muestra, ¡oh vida prosaica! su carnet de identificación. Y a la espontánea razón dada por ella misma: "Quiero entrar al cinema".

YA SIGUE LOS PASOS DE LA MADRE

NUEVA YORK.— Sólo tres años tiene la pequeña Tana Pesso, pero ya es una entusiasta bailarina. Y todas las mañanas, junto con su madre, Diana Pesso, va a practicar a un salón, donde el ballet clásico de la ciudad ensaya sus nuevas obras. Aquí vemos a madre e hija en plena danza

Yo lo conocí
por SANTIAGO MUNDT FIERRO

CABALLEROS DEL FUEGO

SON LOS BOMBEROS. Nacieron bajo la pluma transparente y fina de ese gran antepasado que se llamó José Miguel Carrera, y que, además, fue Padre de la Patria. Fue en los días de la Independencia, cuando se jugaba el todo por el todo, por Chile.

En los días de la Compañía, cuando Santiago arde como caja de fósforos, son los bomberos los que sacan la cara por la ciudad.

Cuando el fuego, viejo amigo del hombre, come el agua y el viento, se enreda en los cirios de la vieja que estaba, hace cerca de 100 años en el mismo lugar donde se alza el Congreso, y muere quemado medio muerto, un bombero.

¿Y qué es el bombero?

Es el chileno con casco, que en los días del 79 salía al ataque y que en los días corrientes, sube sin vacilar un segundo, un voluntario que yo conozco, llamado Pedro Fierro Martínez, montó vestido de civil con un hacha en la mano, a rescatar una niñita que se estaba asfixiando.

¡Bombero...! Caballero del Fuego... Voluntario del... Héroes vestidos de casaca roja, azul, verde o morada, en... altos o modestos hogares chilenos. Gente fina y delicada, ... ros, antes que nada, valientes como tigres que podrían haber... héroes en cualquier guerra del 79, lanzados al abordaje en... los combates navales, y, como no les tocó la guerra, actúan... los días de la paz, y se lucieron, no como soldados, sino... bomberos. Las llamas de la Compañía... todas las llamas... incendios de Valparaíso, que es el puerto experto en incendios... formando la fina mentalidad de esos grandes héroes de la paz... son los bomberos. Cascos, casacas, hachas, pantalones... zapatos de civil. La mujer asustada y la madre nerviosa... cruzada por un relámpago de metal de fuego que es el bombero...

La cita a la que hay que asistir, de todas maneras. La... El beso interrumpido en la penumbra de un teatro. La madre... se está muriendo. El padre con ataque, o lo que sea. Pero... gundo y tercero, estuvo el deber.

Carrera, cuando va a ser fusilado, se descubre financiando... una mujer en Mendoza. Llámase madre, hermana, novia... que sea, SIEMPRE HUBO MUJERES EN LA HISTORIA DE... PAIS Y DE TODOS LOS PAISES. Napoleón tuvo a Josefina... María Luisa, pero antes que nada, tuvo a su propia madre... capitanes de la Primera, Cuarta o sexta COMPAÑIA DE... BEROS, también tienen parientes, pero antes que nada, tie... sentido del deber.

Caballeros del fuego, con el agua contra el viento. Caballeros... con el agua contra el fuego. Caballeros, como fueron siempre... modestos, empleados, los estudiantes, los profesionales que... jugaron enteros por el verdadero viento y agua, contra el... Caballeros chilenos, viejos y jóvenes, con casaca o sin ella... se lucieron siempre desde los días de La Compañía, hasta... para demostrar que en Chile existía el coraje. Bomberos... nada, como algunos amigos míos nacieron, antes de vestir la casaca, bomberos por Destino.

Chilenos, simplemente.

—¡Hay que ver las cosas que están dispuestas a hacer las mujeres para poder tostarse...!

LA TECNICA MODERNA, ALIVIO PARA MUCHAS AMAS DE CASA

PARIS, (ANSA).— Como todos los años, al comienzo de la temporada invernal, los fabricantes de aparatos domésticos realizan en esta capital una muestra extraordinaria, en uno de los pabellones de la Feria de Versalles. A ella concurren los 1.800 establecimientos dedicados a ese ramo, y a los cuales se suman innumerables artefactos remitidos por doscientos artesanos del interior y un millar de inventores del extranjero, que hacen así de esta exposición una de las más importantes de su género, en todo el mundo.

En ella los aparatos de calefacción ocupan uno de los lugares más destacados. Este año la novedad fue brindada por radiadores a nafta que funcionan por estabilización, cuyos primeros modelos fueron exitosamente ensayados en 1953 en el palacio de Versalles, al procederse a la elección del nuevo Presidente de la República. Asimismo se ofrecen radiadores eléctricos que en vez de agua utilizan aceite, lo que disminuye todo riesgo en su manipulación.

Las pequeñas cocinas a carbón han reaparecido completamente rejuvenecidas. Ahora semejan un cofre con dos puertas, son totalmente esmaltadas y esconden la plancha de calentamiento en su interior, cuando no se la utiliza, y otro tanto ocurre con el hornillo de que están también dotadas. Este tipo de cocina, que cuando no se usa, lo que menos aparenta es ser, precisamente, una cocina, habrá sin duda de ser apreciada por todas aquellas personas que disponen de una sola habitación. En cuanto a las cocinas del modelo convencional, han sido casi todas previstas de termostatos, que permiten al ama de casa desentenderse de la vigilancia de un manjar en preparación, por cuanto aquel instrumento mantiene el calor al grado deseado y lo interrumpe al cumplirse el plazo que se le ha indicado.

Otras invenciones que se presentan en esta muestra son verdaderamente prácticas y útiles. Entre ellas se cuentan una cabina desmontable para baños de lluvia, que se arma en contados instantes; la tienda plegadiza, sin maderas, que se guarda en un pequeño maletín; un dispositivo que permite adaptar el motor del aspirador eléctrico a una licuadora o a un molinillo de café; el portaequipajes regulable y adaptable a todos los modelos de automóviles; los tableros que indican las localidades todavía disponibles en cualquier lugar público; el aparato en forma de gallina, que informa inapelablemente sobre el grado de frescura de un huevo; el tapón de material plástico que permite volcar o absorber toda clase de líquidos; y, finalmente, los muebles de uso múltiple, de los cuales se presentan innumerables y variados modelos.

Quien recorre los stands de esta muestra, tiene oportunidad de apreciar en qué grado la técnica acude hoy en ayuda de las amas de casa, procurando reducir al mínimo su pesada tarea diaria, que supera en varias horas a la de un obrero y carece además de días francos.

Teléfono cargante

PARIS.— El teléfono suena cada diez minutos en la casa de Gaby Bruyere, famosa estrella parisina. Tanto que ni siquiera en el baño la deja tranquila. ¡Eso de tener tantos admiradores!

Arsénico
POR A.

El hecho ocurrido en la ciudad española de Alicante, hace pocos días. Una vaca se escapó del matadero en que se aprestaban a sacrificarla y fue a dar, nadie sabe cómo, al escenario de un salón de cine en que se proyectaba una película tridimensional. Sólo diez minutos después el público notó algo raro en el espectáculo.

* * *

Albert Kuiken, vecino de la localidad estadounidense de Hackensack, presentó recientemente demanda por perjuicios (diez mil dólares) contra su conterráneo Teodoro Martin. Motivo: Martin derribó un árbol en cuyas ramas superiores "posaba" transitoriamente Kuiken. Nadie sabe qué hacía allí éste, que cuenta ya 64 años de edad.

* * *

En una línea de tranvías, en Sydney, Australia, puede leerse este aviso:

"Se ruega no fumar en el compartimiento de no-fumadores".

EFEMERIDES DE HOY

— NOVIEMBRE 22 —

1574 Juan Fernández descubre las Islas Más Afuera, Más a Clara y Más a Tierra.
1811 El ciudadano norteamericano, Mateo Hoewell, parti... de la Independencia de Chile, hace llegar a nuestro... la imprenta en que Camilo Henríquez publica "La A... de Chile".
1854 Muere don Joaquín Prieto.
1842 Nace José María de Heredia, poeta
1921 Independencia de Afghanistán.
1943 Independencia del Líbano.

La segunda "Silvana Mangano"

ROMA.— Ella es Bianca Fusari, nuevo y sensacional descubrimiento del cine italiano. Es tan linda, que de inmediato le hicieron un contrato por siete años. Muchos apodan a Bianca como una segunda "Silvana Mangano"

—¡Manos arriba! Y no haga ruido...

Pasos a nivel para el tránsito

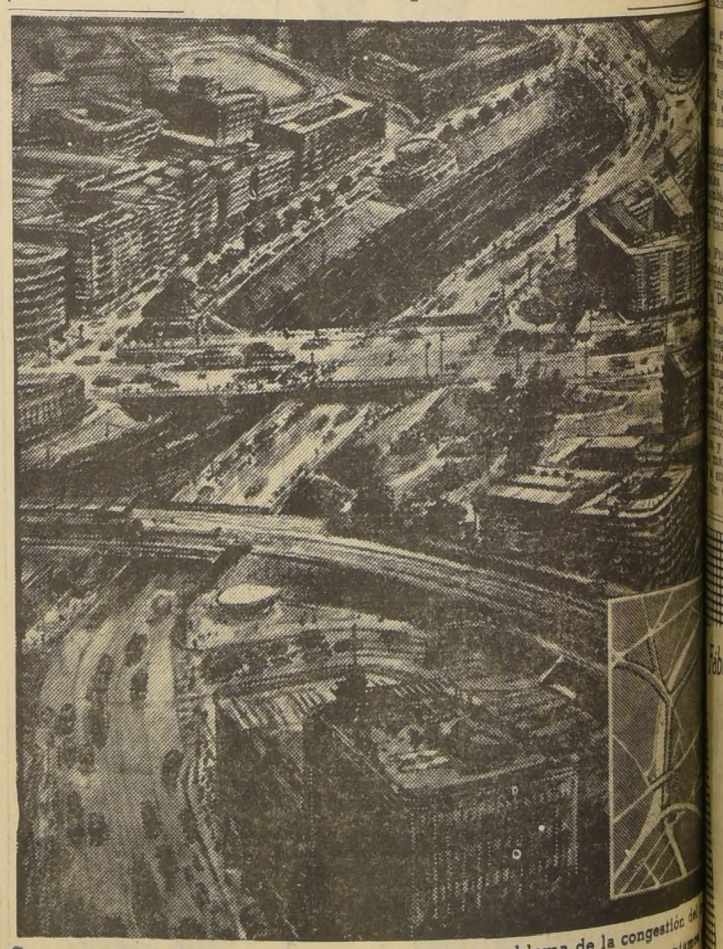

Con pasos a nivel se está solucionando el grave problema de la congestión de... sito, en las principales ciudades del murdo. El croquis que aquí presentamos... tenece a Hamburgo, donde todos los días existen similares problemas a los... ceden en nuestra Plaza Italia, en Mapocho, en la Alameda frente a las... céntricas, y en otros puntos de la ciudad. Allá se acabó la confusión de peat... autos, micros, camiones y ciclistas. Con diversos pasos a nivel, el tránsito... expedito, evitándose los continuos accidentes y la pérdida de tiempo, que... nen las actuales congestiones